# DATA MERCANTIL

São Paulo

SEMPRE DIVULGANDO SUAS INFORMAÇÕES E NÚMEROS COM √ TRANSPARÊNCIA, √ SEGURANÇA E √ QUALIDADE.

datamercantil.com.br

SÃO PAULO, *Sábado,* 15, ***Domingo,*** 16 ***e Segunda-Feira,*** 17 de Novembro de 2025 | *edição nº 1407*

R$ 2,50


# MACRON PEDE A LULA QUE COMPENSE PERDAS DAS EMPRESAS POR CORTES DE ENERGIA RENOVÁVEL

O corte de energia no Brasil por causa do excesso de geração renovável, conhecido pelo termo em inglês "curtailment", ganhou projeção internacional nos bastidores de eventos que ocorrem em paralelo à COP30 em Belém, no Pará.

Segundo pessoas que acompanham a agenda da energia, durante sua passagem pela Cúpula dos Líderes, na semana passada, o presidente da França, Emmanuel Macron, pediu ao presidente Luiz Inácio Lula da Silva que não vete uma emenda da MP (medida provisória) 1.304 que trata do ressarcimento às empresas que sofrem perdas financeiras com esses cortes.

A preocupação de Macron é que as empresas francesas com investimento em energia renovável no Brasil possam sofrer perdas se não forem reembolsadas.

Na tarde desta quinta-feira (13), o ministro de Minas e Energia, Alexandre Silveira, foi de Belém a Brasília para uma reunião com Lula que tinha entre os temas discutir vetos na MP. O presidente não quer elevar a conta de luz, e o Planalto já avisou a senadores que o trecho será vetado. No entanto, a pressão pelo ressarcimento é grande. Ele tem até 24 de novembro para decidir.

O governo francês não se manifestou sobre o assunto, a assessoria da Presidência do Brasil disse que quem cuida da questão é o MME (Ministério de Minas e Energia), que, procurado, não comentou até a publicação deste texto

Segundo a Folha de S.Paulo apurou, há alguns meses, um diplomata da França já havia reclamado do curtailment no MME. A queixa é que o acúmulo de perdas por causa dos cortes prejudica a estabilidade financeira dos negócios e a imagem da geração renovável brasileira no mundo e colocam em xeque investimentos futuros.

Alexa Salomão/Folhapress

# DESTAQUES DO DIA

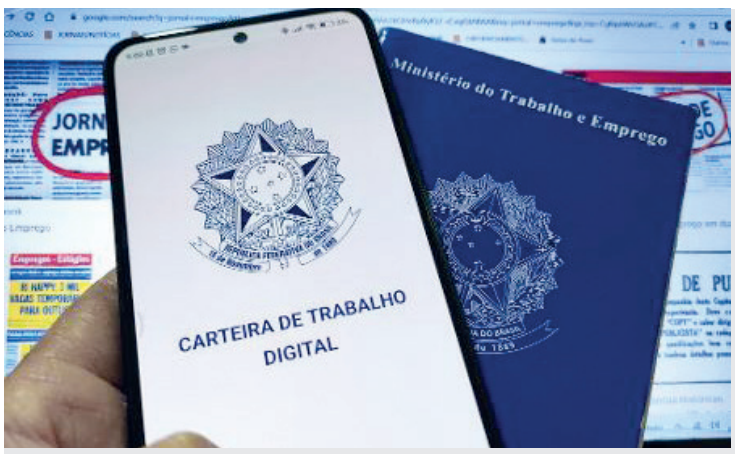


## Desemprego cai em dois estados no 3º trimestre

*Página 3*

## FGV: Energia desacelera inflação ao consumidor no IGP-10 de novembro

*Página 3*

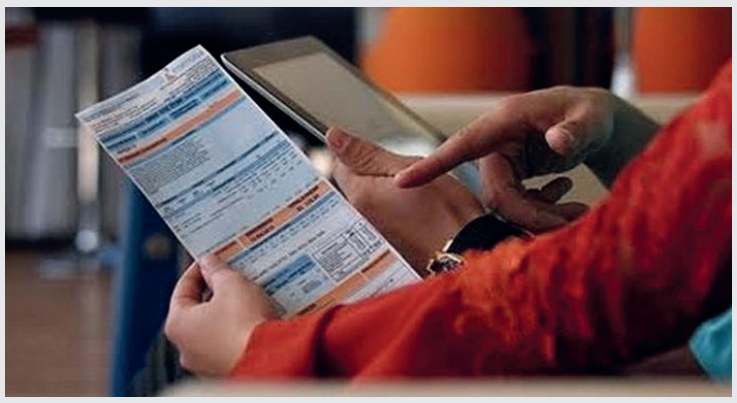

## COP30: barco movido 100% a hidrogênio verde faz coleta seletiva em Belém

*Página 5*

## Moraes vota para tornar Eduardo Bolsonaro réu sob acusação de coação ao atuar nos EUA

*Página 4*

## Justiça italiana marca audiência com Zambelli em análise sobre extradição

*Página 4*

# NO MUNDO

## Maduro fala em 'paz' com os EUA e manda recado em inglês para Trump

O presidente da Venezuela, Nicolás Maduro, afirmou nesta quinta-feira (13) que queria "paz" com os Estados Unidos.

Ele descartou que estivesse preocupado com a escalada de ataques dos Estados Unidos, que tem aumentado ofensivas no Caribe nos últimos meses. "Estamos ocupados com o povo", disse ao repórter Stefano Pozzebo, da CNN Internacional, no meio de apoiadores durante um comício em Caracas.

Maduro também pediu o "fim de guerras eternas e injustas" e a união "pela paz do continente". "Que se unam para a paz do continente. Sem mais guerras eternas. Sem mais guerras injustas, sem mais Líbia, sem mais Afeganistão. Vida longa à paz", disse ao jornal.

Questionado se tinha uma mensagem para Donald Trump, o ditador falou em inglês: "Minha mensagem é: 'yes peace'", disse. O termo quer dizer "sim, paz" em inglês.

Fala foi dada no mesmo dia em que Trump anunciou a operação 'Lança do Sul', para combater o narcotráfico na América Latina. O governo americano não detalhou quando as operações iniciam, mas disse que a força-tarefa tem como intuito "proteger a pátria das drogas".

TENSÕES ENTRE VENEZUELA E EUA

Estados Unidos enviaram maior porta-aviões do mundo à América Latina após matar mais de 70 pessoas em ataques no Caribe. O governo Trump alega que as embarcações estão envolvidas com o tráfico de drogas.

Folhapress

## Rússia faz mega-ataque contra Kiev, e Ucrânia atinge porto russo

A guerra aérea entre Rússia e Ucrânia voltou a ter uma noite bastante violenta nesta sexta-feira (14), enquanto as forças de Vladimir Putin seguem avançando sobre as defesas de Volodimir Zelenski no país invadido por Moscou em 2022.

Ao menos quatro pessoas morreram na capital ucraniana, Kiev, durante um mega-ataque que durou quase três horas durante a madrugada. Segundo Zelenski, foram lançados 430 drones e 19 mísseis, a maior parte contra a cidade.

Todos os distritos de Kiev foram atingidos, e incêndios eram combatidos já com o sol a pino. A Força Aérea local disse ter abatido 405 drones e 14 mísseis, incluindo 2 hipersônicos Kinjal. A Rússia empregou também um modelo hipersônico Tsirkon, raramente usado, que não foi interceptado segundo os ucranianos.

Outras áreas do país também foram atingidas, mas o foco foi Kiev. Segundo o Ministério da Defesa russo, o ataque foi uma retaliação por ações contra refinarias e infraestrutura energética executadas pela Ucrânia nos últimos dias.

Igor Gielow/Folhapress

## Fuga em massa de prisão e crise na segurança pública agravam instabilidade política na Guatemala

Sob instabilidade política desde a eleição do esquerdista Bernardo Arévalo, há dois anos, a Guatemala viu sua crise institucional se agravar nas últimas semanas. Em outubro, autoridades informaram que 20 membros da gangue Barrio 18 haviam escapado de uma prisão de segurança máxima. O episódio levou o presidente a destituir seu gabinete de segurança e a denunciar na OEA uma suposta tentativa de golpe de Estado.

Após a fuga do presídio Fraijanes 2, o Congresso guatemalteco declarou as gangues como organizações terroristas e aumentou as penas para seus integrantes. Além disso, o Executivo anunciou a construção de uma penitenciária exclusiva para membros de facções, com tecnologia de identificação biométrica e bloqueadores de sinal de telecomunicações.

Depois disso, a procuradora-geral, Consuelo Porras, solicitou a cassação do registro do partido do presidente, o Semilla, e a retirada da imunidade de Arévalo e da vice-presidente, Karin Herrera, para investigá-los por suposto descumprimento de deveres em relação ao caso.

"A fuga dos membros de gangues não é novidade. O sistema penitenciário está capturado por eles", diz à reportagem Francisco Rodríguez, diretor da entidade Plaza Pública, para quem o episódio foi apenas mais um elemento na tentativa de Porras de deslegitimar o governo Arévalo.

Nathalia Dunker/Folhapress

DATA MERCANTIL São Paulo

JORNAL DATA MERCANTIL LTDA.
CNPJ nº 35.960.818/0001-30
Rua XV de novembro, 200
Conj. 21B – Centro – Cep.: 01013-000

Tel.:11 3361-8833
E-mail: comercial@datamercantil.com.br

EDITORIAL: Daniela Camargo
COMERCIAL: Tiago Albuquerque
Serviço Informativo: FolhaPress, Agência Brasil, Senado, Câmara, Istoé-Dinheiro, Notícias Agricolas.
---
Rodagem: Diária

Fazemos parte da abra legal

# ECONOMIA

## Desemprego cai em dois estados no 3º trimestre

A taxa de desemprego caiu em dois estados (Rio de Janeiro e Tocantins) no terceiro trimestre de 2025, em relação aos três meses imediatamente anteriores, apontam dados do IBGE (Instituto Brasileiro de Geografia e Estatística) divulgados nesta sexta (14).

O indicador ficou relativamente estável, sem variações significativas, nas outras 25 unidades da Federação.

Segundo o instituto, Santa Catarina e Mato Grosso têm os menores índices, ambos com 2,3%. Pernambuco, por outro lado, segue com a maior taxa: 10%.

No Brasil, o desemprego marcou 5,6% em igual período. É o menor patamar da série histórica iniciada em 2012 também encontrado nos trimestres móveis até julho e agosto de 2025.

O resultado do país já havia sido publicado pelo IBGE em 31 de outubro. Nesta sexta, o órgão detalhou os números dos estados e outros recortes da Pnad Contínua (Pesquisa Nacional por Amostra de Domicílios Contínua).

A Pnad investiga as condições do mercado de trabalho formal e informal. Ou seja, leva em consideração a abertura e o fechamento de vagas com ou sem carteira assinada ou CNPJ.

O mercado de trabalho vem em uma trajetória de recuperação no Brasil nos últimos anos, em um cenário de estímulos do governo federal à economia, além de mudanças demográficas e impactos da tecnologia.

Agora, economistas enxergam sinais de acomodação gradual na geração de emprego e renda. As projeções, contudo, ainda indicam desemprego em patamares baixos para o padrão histórico nos próximos trimestres.

Leonardo Vieceli/Folhapress

## FGV: Energia desacelera inflação ao consumidor no IGP-10 de novembro

A queda de 1,65% no custo da energia elétrica residencial puxou a desaceleração da inflação ao consumidor medida pelo Índice Geral de Preços – 10 (IGP-10) em novembro, informou há pouco a Fundação Getulio Vargas (FGV). O Índice de Preços ao Consumidor (IPC-10) passou de uma alta de 0,48% em outubro para uma elevação de 0,21% em novembro.

No ranking de principais alívios em novembro figuraram ainda banana-prata (-7,80%), leite tipo longa vida (-2,89%), tarifa de ônibus urbano (-0,92%) e condomínio residencial (-0,29%). Na direção oposta, houve pressão de serviços bancários (1,21%), passagem aérea (2,94%), perfume (3,41%), plano e seguro de saúde (0,46%) e desodorante (5,90%).

Em relação ao mês anterior, três das oito classes de despesa registraram taxas de variação mais baixas: Habitação (de 1,41% em outubro para -0,16% em novembro), Educação, Leitura e Recreação (de 1,27% para 0,41%) e Transportes (de 0,33% para 0,13%).

Isto é Dinheiro

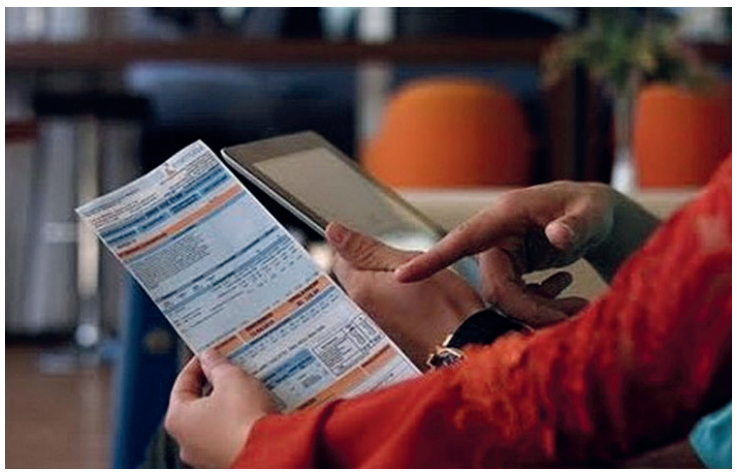

## Padarias em São Paulo usam robôs garçons para atender clientes

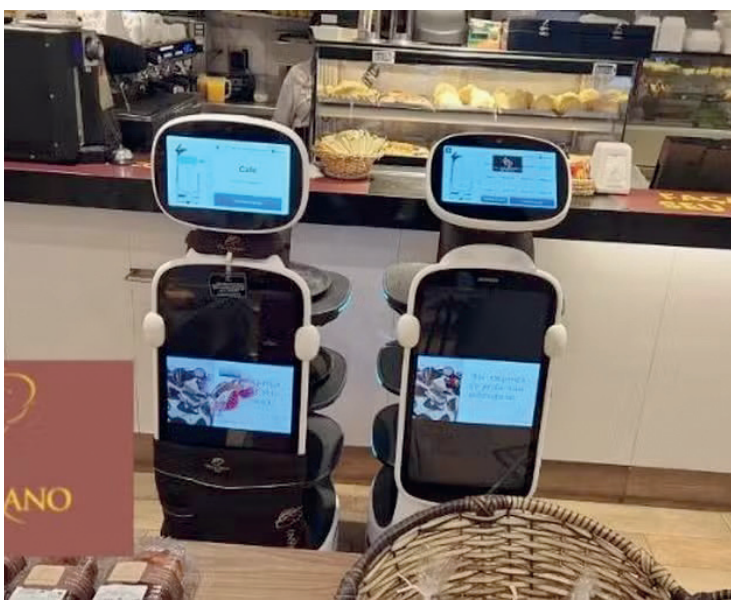

Virgulino é um robô de cerca de um metro e meio, 'contratado' há cerca de 45 dias como garçom na padaria Villa Grano, em São Paulo (SP). Sua função é levar pratos e copos de um lugar para o outro, com um mapa das mesas e cadeiras já programado em seu sistema.

"O pessoal adorou. Já compramos cinco no total, e agora estamos vendo um robô para faxina também", conta Douglas de Oliveira, sócio-proprietário da Villa Grano.

O robô é da marca chinesa Keenon, que chegou ao Brasil pela startup Kratos Robotics, criada há oito meses pelo empresário Marcello Lucarelli e mais dois sócios. "Vimos que tinha mercado lá fora e resolvemos trazer para cá também. Já estamos enchendo duas mãozinhas [de quantidade de clientes]", diz.

São quatro vertentes de robôs da empresa. Os garçons, para atendimento em restaurantes e padarias; os de limpeza, mais voltados para a indústria e estabelecimentos comerciais; os de logística, para transporte de carga em armazéns, supermercados e hospitais; e os robôs de comunicação, para distribuir brindes em feiras e eventos, e não para interação.

A startup trabalha com robôs de serviço, que são diferentes dos robôs humanoides. "Os humanoides têm seu mercado, mas o investimento inicial ainda é muito alto. A gente acha que não é o momento", afirma Marcello.

Outro cliente da Kratos é a padaria Quinta do Marquês, em Alphaville, que já tem o robô-garçom desde janeiro. "É a realidade, são muito produtivos", diz o sócio Marcos Gonçalves Nunes à reportagem.

As padarias Delícia de Perdizes e La Ville também testaram a tecnologia por um tempo, e estão avaliando se vão seguir no ramo. Cada robô custa R$ 92 mil.

Gabriela Cecchin/Folhapress

# POLÍTICA

## Moraes vota para tornar Eduardo Bolsonaro réu sob acusação de coação ao atuar nos EUA

O ministro Alexandre de Moraes, do STF (Supremo Tribunal Federal), votou nesta sexta-feira (14) pelo recebimento da denúncia contra o deputado federal Eduardo Bolsonaro (PL-SP) sob a acusação de coação.

O voto foi apresentado no início do julgamento no plenário virtual da Primeira Turma do Supremo. Os demais ministros do colegiado têm até o dia 25 para apresentar suas posições.

Nessa fase do processo, os ministros analisam se a denúncia da PGR (Procuradoria-Geral da República) traz indícios mínimos de autoria e materialidade que justificam a abertura de um processo penal contra Eduardo.

Caso a posição de Moraes seja vencedora, o filho do ex-presidente Jair Bolsonaro se tornará réu e responderá ao Supremo pelos crimes de que foi acusado de cometer.

Alexandre de Moraes diz, em seu voto, que a PGR levantou diversos indícios de que Eduardo atuou nos Estados Unidos para pressionar o Judiciário a suspender o processo contra seu pai na trama golpista.

O crime de coação, para ser configurado, exige que a ação tenha grave ameaça. Para o ministro, ela se materializou na "articulação e obtenção de sanções do governo dos Estados Unidos da América, com a aplicação de tarifas de exportação ao Brasil, suspensão de vistos de entradas de diversas autoridades brasileiras nos Estados Unidos da América e a aplicação dos efeitos da Lei Magnitsky a este Ministro Relator".

Cézar Feitoza/Folhapress

## Direita arrisca vantagem em pauta da segurança para 2026 ao tropeçar com PL Antifacção

Com o tropeço do relator do PL Antifacção, Guilherme Derrite (PP), que avançou o sinal contra a Polícia Federal e precisou recuar dias depois, a direita arriscou a vantagem que avalia ter nas discussões em torno da segurança pública, pauta que candidatos do grupo pretendem usar como vitrine nas eleições de 2026.

O movimento, visto como atropelado até por aliados, atrasou a votação do projeto e levou Derrite a recuar das propostas iniciais e se explicar reiteradamente.

"Vocês sabem quem está do lado da população e quem acha que bandido é um coitadinho vítima da sociedade", disse ele em vídeo na quarta (12), numa menção velada ao presidente Lula (PT), que chamou traficantes de vítimas e teve de se retratar depois. "Repito, é hora de descer do palanque e atender o grito de socorro da população."

O relatório inicial apresentado na sexta-feira (7) por Derrite, que é secretário de Segurança do governador de São Paulo, Tarcísio de Freitas (Republicanos), reduzia as competências da PF e a submetia aos governos nos estados.

Ana L., Bruno R. e Mariana H./Folhapress

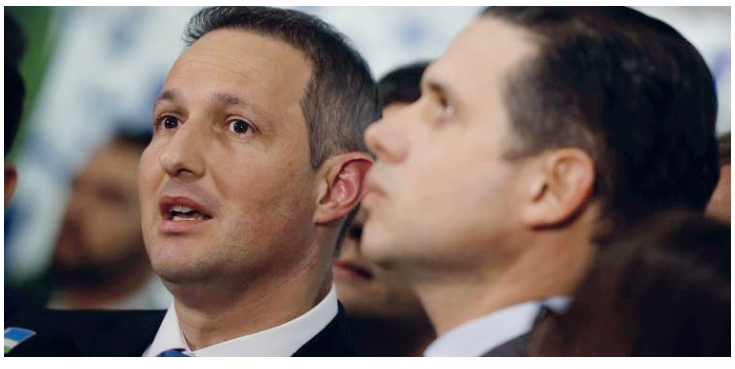

## Justiça italiana marca audiência com Zambelli em análise sobre extradição

A extradição da deputada Carla Zambelli (PL-SP) será julgada na Itália no dia 27 de novembro. A audiência será na Corte de Apelação de Roma, responsável pelo caso desde que ela foi presa no país, no fim de julho. Será a primeira decisão da Justiça italiana sobre o pedido do Brasil para que a congressista seja enviada para o país.

Na audiência decisiva, marcada para as 13h do horário local (9h em Brasília), o representante do Ministério Público será o primeiro a se manifestar, seguido pelo representante do Brasil e pela defesa. Zambelli poderá falar se quiser. A decisão caberá aos juízes da corte, que devem comunicá-la nos dias seguintes à audiência.

O Ministério Público italiano já se declarou, em um documento enviado ao tribunal em outubro, favorável à extradição para o Brasil, como pede o governo brasileiro. O órgão argumenta que existem todos os requisitos legais para a extradição, sem nenhum motivo impeditivo.

Pelo tratado entre Brasil e Itália sobre o tema, entre os requisitos, é preciso que os crimes pelos quais a pessoa é condenada sejam puníveis nos dois países com pena privativa de liberdade. Outro ponto é que só pode ser extraditada uma pessoa que tenha tido os direitos mínimos de defesa assegurados no país de origem.

O advogado Pieremilio Sammarco, que defende Zambelli na Itália, indicou que pretende reforçar a linha de que a congressista é vítima de perseguição política.

Após a decisão da Corte de Apelação, as duas parte podem recorrer. A palavra final sobre a extradição caberá ao governo italiano, por meio do Ministério da Justiça.

Zambelli fugiu do país em junho para escapar da pena de dez anos de prisão referente à invasão do sistema do CNJ (Conselho Nacional de Justiça) e à emissão de um mandado falso de prisão contra o ministro do STF (Supremo Tribunal Federal) Alexandre de Moraes.

Michelle Oliveira/Folhapress

# MEIO - AMBIENTE

## COP30: barco movido 100% a hidrogênio verde faz coleta seletiva em Belém

O primeiro barco movido 100% a hidrogênio verde do Brasil foi inaugurado durante a COP30 e será utilizado para fazer a coleta seletiva de lixo em Belém, capital do Pará. O veículo transforma a água do rio em hidrogênio para sua própria propulsão.

Feito de alumínio, o barco pesa 1,5 tonelada e tem capacidade de carga de 9 toneladas, com 9,5 m de comprimento por 3 m de largura, além de possuir um sistema fotovoltaico de energia solar integrado. O veículo não emite ruídos nem poluentes, e o único resíduo gerado pelo motor a hidrogênio é água pura.

A embarcação entregue pela Itaipu Binacional e pelo Itaipu Parquetec faz parte de um conjunto de iniciativas da empresa como parte dos investimentos do governo do Brasil na organização da COP30.

"Com esse barco, temos algo que o mundo inteiro está buscando, que é um meio de transporte que não polui e que, em Belém, vai ajudar os trabalhadores e trabalhadoras que atuam com material reciclável", disse o diretor-geral brasileiro da Itaipu, Enio Verri.

A empresa possui um convênio com a prefeitura de Belém e com a Fundação de Amparo e Desenvolvimento da Pesquisa (Fadesp), da Universidade Federal do Pará (UFPA), que prevê ações de educação ambiental e de estruturação da coleta seletiva na capital paraense.

O barco ficará sob responsabilidade da Fadesp e prestará apoio a quatro cooperativas de catadores de lixo de Belém.

CNNBrasil

## Alckmin lança consulta sobre estratégia nacional de descarbonização no dia 17, na COP30

O vice-presidente e ministro do Desenvolvimento, Indústria, Comércio e Serviços (MDIC), Geraldo Alckmin, vai lançar na próxima segunda-feira, 17, às 11h15, a consulta pública sobre a Estratégia Nacional de Descarbonização Industrial (ENDI), durante a COP30, em Belém (PA).

Também na conferência, o vice-presidente participa, às 10h, da abertura da Sessão de Alto Nível Ministerial, com ministros e outras autoridades nacionais. Às 13h30, ele tem uma reunião fechada com industriais para debater caminhos da descarbonização. Às 17h45, participa do lançado do programa Coopera+Amazônia, e discursa em um painel.

Isto é Dinheiro

## Maranhão propõe fundo criado por empresas poluidoras de países ricos

O governador do Maranhão, Carlos Brandão, defendeu a criação de uma espécie de fundo internacional para que grandes empresas poluidoras possam contribuir com projetos de sustentabilidade em países e regiões menos desenvolvidas. Para ele, o gargalo do financiamento ambiental, um dos principais temas debatidos na 30ª Conferência das Nações Unidas sobre Mudanças Climáticas (COP30), em Belém, também precisa ser encampado pelas empresas poluidoras de países ricos.

"As indústrias poluidoras têm que financiar um percentual do faturamento para um fundo de preservação do meio ambiente. Senão vamos ficar passeando de COP em COP e não vamos fazer nada [de concreto]", disse Brandão em entrevista à Agência Brasil.

O governador não detalhou a proposta, mas disse que os recursos poderiam ser aplicados em projetos existentes, que já estariam estruturados, mas também financiar novas iniciativas.

"Seria um dinheiro para executar e prestar contas, mas para isso tem que ter um fundo. São bilionários, donos de petróleo, poluem o mundo, não dão nada e são os primeiros a cobrar que os países mais pobres preservem o meio ambiente com recursos próprios", reiterou.

"Já destruíram as florestas deles e têm que pensar numa contribuição das grandes empresas que poluem o mundo, as de gás, carvão, petróleo, por exemplo. Esse fundo tem que ser usado para projetos que deram certo" finalizou.

Brandão participou da COP30 para apresentar iniciativas desenvolvidas no estado que, segundo ele, estão dando certo. Apresentou também a iniciativa da primeira universidade indígena do Brasil, que será instalada no estado.

Luciano Nascimento/ABR

# PUBLICIDADE LEGAL

## Ewally Instituição de Pagamento S.A.

CNPJ nº 00.714.671/0001-14 - NIRE 35.300.490.215

**Assembleia Geral Extraordinária. Edital de Convocação.** Ficam convocados os acionistas da **Ewally Instituição de Pagamento S.A.**, sociedade anônima com sede na Cidade de São Paulo, no Estado de São Paulo, na Rua da Consolação, nº 2302, 4º andar, conjunto 42, sala 118, Consolação, CEP 01302-001, inscrita no CNPJ sob nº 00.714.671/0001-14 e na JUCESP sob NIRE 35.300.490.215 ("Companhia") na forma prevista no artigo 124 da Lei nº 6.404, de 15 de dezembro de 1976 ("Lei das S.A."), no art. 8º, §1º e §2º do Estatuto Social da Companhia e das Cláusulas 6.1.1 e 6.1.2 do acordo de acionistas da Companhia celebrado em 4 de outubro de 2019, conforme aditado, para participar da Assembleia Geral Extraordinária da Companhia ("Assembleia") a ser realizada **às 9h00 do dia 25 de novembro de 2025**, em primeira convocação, e às **9h00 do dia 01 de dezembro de 2025, em segunda convocação,** de forma: **(i)** presencial, na sede da Companhia, bem como **(ii)** remotamente, por meio da plataforma eletrônica Google Meet, cujo link de acesso é meet.google.com/skk-yzpq-cud, a fim de apreciar, discutir, examinar e deliberar sobre as seguintes matérias constantes da Ordem do Dia: **Ordem do Dia**: deliberar sobre as seguintes matérias: **(i)** o aumento do capital social da Companhia, no valor de R$ 6.000.000,00 (seis milhões de reais), a valor patrimonial, mediante a emissão de 11.538.461 (onze milhões, quinhentas e trinta e oito mil, quatrocentas e sessenta e uma) novas ações ordinárias, sem valor nominal, passando o capital social dos atuais R$ 57.239.825,00 (cinquenta e sete milhões, duzentos e trinta e nove mil, oitocentos e vinte e cinco reais) **para** R$ 63.239.825,00 (sessenta e três milhões, duzentos e trinta e nove mil, oitocentos e vinte e cinco reais), dividido em 20.622.824 (vinte milhões, seiscentas e vinte e duas, oitocentas e vinte e quatro) ações ordinárias, nominativas e sem valor nominal, sujeito à aprovação do Banco Central do Brasil ("BCB"); **(ii)** alteração do art. 5º do Estatuto Social da Companhia para refletir o referido aumento do capital social, **(iii)** tomar ciência e deliberar sobre a alteração do jornal utilizado para as publicações legais da Companhia, nos termos do artigo 289, §3º da Lei das S.A., com a substituição do atual veículo de divulgação utilizado pela Companhia, pelo jornal "Diário Comercial"; e **(iv)** autorização à administração da Companhia para adotar todas as medidas prévias necessárias ao encerramento das atividades de instituição de pagamento, visando o posterior cancelamento, junto ao BCB, da autorização para funcionamento como instituição de pagamento, sendo que, após a adoção das medidas prévias necessárias, os acionistas deliberarão sobre a apresentação do requerimento de cancelamento de autorização para funcionamento ao BCB, nos termos da regulamentação vigente. São Paulo/SP, 13 de novembro de 2025. **Joamir Parmejani Bisterzo** - Diretor Presidente.

## Kitagawa SPE Empreendimentos Imobiliários Ltda.

CNPJ/MF nº 24.638.784/0001-46 – NIRE 35.229.786.862

**6ª Alteração do Contrato Social Consolidada**

Pelo presente instrumento particular, os abaixo assinados e assim qualificados: a) **Marcelo Massao Kitagawa**, RG nº 18.004.509-X SSP/SP, CPF/MF nº 105.414.848-18; b) **Fernando Kitagawa**, RG nº 18.004.510-6 SSP/SP, CPF/MF nº 164.298.538-45; e c) **Maré Alta Participações Ltda.**, CNPJ/MF nº 17.023.392/0001-07, NIRE 35.600.489.751, neste ato representada por **Marcelo Passaglia Paracchini**, acima qualificado, sócios representando a totalidade do capital social da sociedade **Kitagawa SPE Empreendimentos Imobiliários Ltda.**, ("Sociedade"); e ainda, na qualidade de anuentes por Outorga Uxória: **Bruna Dias Kitagawa**, RG nº 42.736.353-6 SSP/SP e CPF 356.279.448-70, esposa do sócio Marcelo Massao Kitagawa, acima qualificado e; **Fabiana Nyari Kitagawa**, RG nº 25.144.355-3 SSP/SP e CPF 283.514.138-36, esposa do sócio Fernando Kitagawa, acima qualificado. Resolvem de comum acordo alterar o referido contrato social, que será regido pelas cláusulas e condições que mutuamente outorgam e aceitam, a saber: **I – Da Saída de Sócios:** Retiram-se da sociedade os sócios **Marcelo Massao Kitagawa e Fernando Kitagawa,** já qualificados acima que recebem de volta os bens imóveis, objeto das Matriculas nº 7.152, no valor de R$ 10.000,00, nº 14.779, no valor de R$ 62.220,00 e nº 14.780, no valor de R$ 14.677,00, ambas do Oficial de Registro de Imóveis da Comarca de Mairinque-SP, que incorporam o capital social no valor total de R$ 86.897,00.Os bens retornam aos sócios a título de reversão de capital, sendo certo que, por se tratar de restituição de bens anteriormente integralizados, não incide ITBI. Os sócios retirantes **Marcelo Massao Kitagawa e Fernando Kitagawa** dão plena, geral, rasa e irrevogável quitação quanto às quotas de capital social que possui na sociedade, transferidas neste ato. **Cláusula 3ª.** Em razão da modificação acima a cláusula 3ª do contrato social passa a ter a seguinte redação: A sociedade tem por objetivo social o propósito específico de desenvolver empreendimentos imobiliários em áreas a serem negociadas. **Cláusula 4ª.** Em razão da modificação acima a cláusula 4ª do contrato social passa a ter a seguinte redação: O prazo de duração da sociedade é indeterminado. **Cláusula 5ª.** Em razão da modificação acima a cláusula 5ª do contrato social passa a ter a seguinte redação: O Capital Social é de R$ 878,00, divididos em 878 quotas no valor nominal de R$ 1,00 cada uma, totalmente subscritas e integralizadas em moeda corrente nacional pela sócia:

| Sócia | Quotas | Valor R$ | % Participação |
|---|---|---|---|
| Maré Alta Participações Ltda. | 878 | R$ 878,00 | 100% |
| **Total** | **878** | **R$ 878,00** | **100%** |

**§ Único:** A responsabilidade de cada sócio é, na forma da lei, restrita ao valor de suas quotas, mas todos respondem solidariamente pela integralização do capital social. **II – Da Redução do Capital Social:** Em razão da retirada dos sócios e da restituição dos bens descritos na cláusula anterior, o capital social fica reduzido de R$ 86.897,00 para R$ 878,00, valor este totalmente subscrito e integralizado, em moeda corrente nacional, pela sócia remanescente Maré Alta Participações Ltda. **II. Da Consolidação do Contrato Social:** Em face das alterações acima, a sócia resolve consolidar e ajustar o Contrato Social da Sociedade. São Paulo, 06/08/2025. Assinaturas: **Fernando Kitagawa; Marcelo Massao Kitagawa; Maré Alta Participações Ltda.,** por Marcelo Passaglia Paracchini – Representada por seu administrador. **Anuentes Outorga Uxória:** Bruna Dias Kitagawa; Fabiana Nyari Kitagawa.

## Adata Electronics Brazil S.A.

CNPJ nº 21.316.271/0001-20 - NIRE JUCERJA 33.300.314.02-4 - NIRE JUCESP 35.300.485.10-6

**COMUNICADO DE EXTRAVIO DE LIVROS SOCIETÁRIOS**

**Adata Electronics Brazil S.A.**, sociedade anônima, inscrita no CNPJ sob no 21.316.271/0001-20, com sede na cidade de Santo Antônio da Posse, Estado de São Paulo, na Avenida Marginal SP 340, Pista Norte, Distrito Industrial, unidade autônoma 202B, CEP 13833-591, com seus atos constitutivos originalmente arquivados na Junta Comercial do Estado do Rio de Janeiro (JUCERJA) sob o NIRE 33.300.314.02-4 e em virtude de posterior transferência de sua sede com seus atos societários registrados perante a Junta Comercial do Estado de São Paulo (JUCESP) sob o NIRE 35.300.485.10-6, comunica à praça e ao mercado em geral, para todos os fins de direito, o extravio dos seguintes livros societários: (i) Livro de Atas das Assembleias Gerais de Acionistas de ordem no 01, registrado perante a JUCERJA sob o no 270709, em 27/04/2016; (ii) Livro de Registro de Ações Nominativas de ordem no 01, registrado perante a JUCERJA sob o no 270710, em 27/04/2016; (iii) Livro de Registro de Transferência de Ações de ordem no 01, registrado perante a JUCERJA sob o no 270711 em 27/04/2016, com o objetivo de realizar a abertura de novos livros, nos termos da Lei no 6.404/76. Santo Antônio da Posse/SP, 07 de novembro de 2025. **Paulo Afonso Frias Trindade Júnior,** Presidente; **Li Hsiung Cheng**, Vice-Presidente.

## Adata Integration Brazil S.A.

CNPJ nº 21.316.324/0001-03 - NIRE JUCERJA 33.300.314.03-2 - NIRE JUCESP 35.300.484.38-0

**COMUNICADO DE EXTRAVIO DE LIVROS SOCIETÁRIOS**

**Adata Integration Brazil S.A.**, sociedade anônima, inscrita no CNPJ sob no 21.316.324/0001-03, com sede na cidade de Santo Antônio da Posse, Estado de São Paulo, na Avenida Marginal SP 340, Pista Norte, Distrito Industrial, unidade autônoma 202A, CEP 13833-591, com seus atos constitutivos originalmente arquivados na Junta Comercial do Estado do Rio de Janeiro (JUCERJA) sob o NIRE 33.30.031403-2 e em virtude de posterior transferência de sua sede com seus atos societários registrados perante a Junta Comercial do Estado de São Paulo (JUCESP) sob o NIRE 35.300.484.38-0, comunica à praça e ao mercado em geral, para todos os fins de direito, o extravio dos seguintes livros societários: (i) Livro de Atas das Assembleias Gerais de Acionistas de ordem no 01, registrado perante a JUCERJA sob o no 270708, em 27/04/2016; (ii) Livro de Registro de Ações Nominativas de ordem no 01, registrado perante a JUCERJA sob o no 270707, em 27/04/2016 (iii) Livro de Registro de Transferência de Ações de ordem no 01, registrado perante a JUCERJA sob o no 270706 em 27/04/2016, com o objetivo de realizar a abertura de novos livros, nos termos da Lei no 6.404/76. Santo Antônio da Posse/SP, 07 de novembro de 2025. **Paulo Afonso Frias Trindade Júnior,** Presidente; **Li Hsiung Cheng,** Vice-Presidente.

## B4YOU Logística e Transportes Ltda

CNPJ/MF nº 04.229.426/0004-15 – NIRE 35.903.548.398

**Edital de Termo de Responsabilidade nº 107/2025**

A Junta Comercial do Estado de São Paulo torna público que o fiel depositário dos gêneros e mercadorias recebidos pela filial da sociedade empresária **"B4YOU Logística e Transportes Ltda"**, NIRE **35903548398,** CNPJ **04.229.426/0004-15**, localizada na Estrada Ferreira Guedes, nº 784, módulo 8 e 9, Potuverá, Itapecerica da Serra/SP, CEP 06885-150, **Sr. Emilio Alvares Coppola**, brasileiro, portador do RG nº MG – 5.431.721 – SSP/MG, inscrito no CPF/MF sob nº 006.566.576-77, assinou em **06/11/2025** o Termo de Responsabilidade nº **107/2025**, com fulcro nos Artigos 1º, § 2º, do Decreto Federal nº 1.102/1903 e do Artigo 3º, parágrafo único, da IN nº 52/2022, do Departamento de Registro Empresarial e Integração, devendo ser publicado e arquivado na JUCESP o presente edital, nos termos do Artigo 8º da supracitada Instrução Normativa. **Marcio Massao Shimomoto. Presidente da Junta Comercial do Estado de São Paulo.**

## Santo Afonso Energética S.A.

CNPJ/MF nº 23.678.947/0001-51 – NIRE 35.300.645.464

**Ata das Assembleias Gerais Ordinária e Extraordinária realizadas em 05 de novembro de 2025**

**Data, Hora e Local:** No dia 05/11/2025, na sede social da Santo Afonso Energética S.A. ("Companhia"), às 09h00. **Convocação e Presença:** Assembleias realizadas independentemente de convocação, tendo em vista o comparecimento dos acionistas detentores da totalidade do capital social. **Mesa:** Sr. Carlos Gustavo Nogari Andrioli, Presidente e Sr. Guilherme Braga Lacerda, Secretário. **Ordem do Dia: em Assembleia Geral Extraordinária: (i)** deliberar sobre a alteração dos artigos 9º, 12, 13, 14, 15, 16, e 17 do Estatuto Social, a fim de: (a) redefinir as competências e composição da Diretoria; (b) adequar a forma de convocação e presidência das Assembleias e reuniões da Diretoria; e (c) estabelecer regras específicas de representação da Companhia; e **(ii)** consolidar o Estatuto Social, para refletir as deliberações desta assembleia. **Em Assembleia Ordinária: (i)** tomar as contas dos administradores, examinar, discutir e votar as demonstrações financeiras relativas ao exercício social encerrado em 31/12/2024; **(ii)** deliberar sobre a Proposta da Administração para Destinação do Resultado do Exercício Social findo em 31/12/2024; **(iii)** eleger e reeleger os diretores da Companhia; e **(iv)** remuneração global anual dos administradores da Companhia. **Deliberações:** Os acionistas deliberaram por unanimidade: **1.** Aprovar a alteração do artigo 9º do Estatuto Social, que passará a vigorar com a seguinte redação: ***Artigo 9º.*** *A Assembleia Geral será sempre convocada, instalada e presidida pelo Diretor Jurídico e, na sua ausência ou impedimento, por qualquer outro Diretor. O Presidente da Assembleia escolherá, entre os presentes, o Secretário.* ***Parágrafo único.*** *Independentemente das formalidades previstas em lei e neste estatuto, será considerada regular a Assembleia Geral a que comparecerem todos os acionistas.* **2.** Aprovar a alteração do Capítulo IV – Da Administração da Companhia do Estatuto Social, com a nova redação aos artigos 12, 13, 14, 15, 16, e 17: **Capítulo IV: Da Administração da Companhia.** ***Artigo 12.*** *A Companhia será administrada por uma Diretoria composta de no mínimo 2 e no máximo 5 diretores, sendo 1 Diretor Presidente, 1 Diretor Jurídico, 1 Diretor Financeiro e 2 Diretores sem designação específica, podendo, qualquer diretor, acumular duas ou mais competências.* ***§ 1º.*** *Os membros da Diretoria serão eleitos pela Assembleia Geral e por ela destituíveis a qualquer tempo, tendo mandato de 2 anos, permitida a reeleição. Os Diretores permanecerão em seus cargos até a investidura de seus substitutos.* ***§ 2º.*** *Os Diretores serão investidos nos seus cargos mediante assinatura de termo de posse no livro de Atas de Reunião da Diretoria. Os Diretores que forem reeleitos serão empossados pela Assembleia Geral, dispensadas quaisquer outras formalidades.* ***§ 3º.*** *Os Diretores serão substituídos, em suas ausências e impedimentos ocasionais, pelos demais membros da Diretoria. Em caso de ausência ou impedimento permanente, e desde que o número de membros remanescentes seja menor do que o mínimo previsto no caput deste artigo, a Assembleia Geral elegerá substituto, que exercerá o mandato até o término do prazo de gestão do diretor substituído.* ***Reuniões. Artigo 13.*** *A Diretoria reunir-se-á sempre que o exigirem os interesses sociais, na sede da Companhia ou no local indicado na convocação. A convocação cabe ao Diretor Jurídico, que também presidirá a reunião.* ***§ 1º.*** *As reuniões serão convocadas através de aviso escrito, por meio de carta, telegrama, fax ou correio eletrônico, enviado a cada Diretor com antecedência mínima de 5 dias da data da reunião, devendo haver a confirmação do recebimento.* ***§ 2º.*** *Independentemente das formalidades previstas acima, será considerada regular a reunião a que comparecerem todos os Diretores.* ***§ 3º.*** *A reunião instalar-se-á com a presença de Diretores que representem a maioria dos membros da Diretoria e deliberará pela maioria dos membros presentes. Em caso de empate, o Diretor Jurídico terá, além do seu voto, o voto de qualidade.* ***§ 4º.*** *As atas das reuniões e as deliberações da Diretoria serão registradas em livro próprio.* ***Representação da Sociedade. Artigo 14.*** *A representação ativa e passiva da companhia será exercida por 2 Diretores conjuntamente, por 1 Diretor em conjunto com um procurador especialmente nomeado ou por 2 procuradores em conjunto.* ***§ 1º.*** *A Companhia poderá ser, excepcionalmente, representada isoladamente por qualquer dos membros da Diretoria: (a) nos casos de recebimento de citações ou notificações judiciais; (b) na prestação de depoimento pessoal. (c) na assinatura de cartas, notificações e/ou declarações relacionadas diretamente às competências de seus respectivos cargos, conforme artigo 17 e que não criem obrigações, ônus ou encargos para a Companhia; (d) na assinatura de propostas enviadas por fornecedores e/ou terceiros relacionadas diretamente às competências de seus respectivos cargos, conforme artigo 17, e que envolvam montante inferior ou igual a R$ 1.300.000,00.* ***§ 2º.*** *A Companhia poderá ser, excepcionalmente, representada isoladamente por qualquer procurador, constituído conforme artigo 15 abaixo: (a) na assinatura de requerimentos e formulários necessários para (i) criação/alteração/exclusão de cadastro da Companhia, (ii) emissão de certidões, bem como na apresentação, protocolização e retirada de documentos, pagamentos de custas e emolumentos em quaisquer repartições públicas federais, estaduais ou municipais, entidades autárquicas e paraestatais, agências governamentais, sociedades de economia mista, empresas públicas e agências e órgãos ambientais; (b) no recebimento e retirada de todas as correspondências simples e registradas, com ou sem valor, vales postais, procedimento para renovação da assinatura de Caixa Postal junto às agências da Empresa Brasileira de Correios e Telégrafos em todo território nacional.* ***§ 3º.*** *A Diretoria poderá, ainda, designar 1 de seus membros ou constituir um procurador, para representar a Companhia em atos e operações específicas, no País ou no Exterior.* ***Artigo 15.*** *A Diretoria poderá constituir procuradores da Companhia, sempre mediante a assinatura conjunta de 2 Diretores, devendo ser especificados os atos e operações que poderão praticar.* ***Parágrafo único.*** *As procurações terão sempre prazo determinado, não excedente a 1 ano, salvo aquelas que: (a) contemplarem os poderes da cláusula ad judicia et extra; ou (b) forem outorgadas no âmbito de financiamentos, tendo como prazo de validade o do contrato a que estiverem vinculadas.* ***Competência. Artigo 16.*** *Compete à Diretoria a prática de todos os atos necessários ao funcionamento regular da Companhia, e à plena realização do seu objeto social.* ***Artigo 17.*** *Os membros da Diretoria terão as seguintes competências específicas:* ***I – Diretor Presidente:*** *a) promover, coordenar e supervisionar a implementação do plano anual de negócios da Companhia, coordenar e fiscalizar a execução das determinações da Assembleia Geral; b) coordenar e supervisionar as atividades dos demais Diretores, representando a Diretoria perante a Assembleia Geral; c) convocar e presidir as reuniões da Diretoria; d) exercer as funções executivas, especialmente as pertinentes à direção operacional, administrativa e comercial da Companhia; e) exercer as demais atribuições que lhe forem conferidas diretamente pela Assembleia Geral.* ***II – Diretor Financeiro:*** *a) elaborar, em conjunto com os demais Diretores, a proposta de orçamento anual da Companhia; b) planejar, gerir e supervisionar as atividades de Tesouraria, especialmente no que se refere ao faturamento das receitas e ao cronograma de desembolso das despesas da Companhia, adotando todos os controles necessários à cobrança e recebimento das receitas e à aprovação e desembolso das despesas, de acordo com os níveis de alçada aplicáveis; c) planejar, gerir e supervisionar a obtenção de empréstimos e financiamentos destinados às atividades da Companhia; d) planejar, gerir e supervisionar as atividades de Controladoria, incluindo a elaboração das demonstrações financeiras, das propostas de destinação do lucro líquido do exercício e de distribuição de dividendos intermediários e/ou intercalares, da Companhia, a serem submetidas à apreciação da Assembleia Geral; e) acompanhar o faturamento e a liquidação das receitas derivadas das atividades de comercialização de energia, assim como executar o desembolso das despesas aprovadas pela Diretoria; f) planejar, gerir e supervisionar as atividades de Compras de serviços e produtos para todas as áreas da companhia; g) planejar, gerir e supervisionar as atividades de IT, incluindo a implantação de sistemas de gestão contábil, financeiro e demais áreas da companhia; h) planejar, gerir e supervisionar as atividades relacionadas à elaboração de relatórios e/ou documentos bem como ao controle das receitas, ambos derivados das atividades de investimentos e desinvestimentos; e i) exercer as demais atribuições que lhe forem conferidas diretamente pelo Diretor Presidente.* ***III – Diretor Jurídico:*** *a) coordenar a prestação de assessoria jurídica em toda a matéria jurídica da Companhia; b) propor soluções para a estruturação jurídica dos negócios realizados pela Companhia, bem como para as questões jurídicas que venham a surgir em contratos, parcerias e associações existentes entre a Companhia, suas afiliadas e terceiros; c) coordenar a gestão dos temas regulatórios estratégicos para a companhia, definindo a estratégia e as ações apropriadas para defesa das condições de negócio da Companhia; d) prover direção das atividades de conformidade para atender às necessidades da empresa e às leis e regulamentos aplicáveis, direcionando a formulação do planejamento estratégico de conformidade e atuando como principal defensor da excelência e representante da empresa nas funções de conformidade; e) coordenar a administração e o corpo funcional da companhia no tratamento de questões de sustentabilidade, aprovando e supervisionando estratégias de sustentabilidade corporativa; f) promover, coordenar e supervisionar a implementação do plano anual de negócios da Companhia, coordenar e fiscalizar a execução das determinações da Assembleia Geral; g) coordenar e supervisionar as atividades dos demais Diretores, representando a Diretoria perante a Assembleia Geral; h) convocar e presidir as reuniões da Diretoria; i) exercer as funções executivas, especialmente as pertinentes à direção operacional, administrativa e comercial da Companhia; j) exercer as demais atribuições que lhe forem conferidas diretamente pelo Diretor Presidente.* ***IV – Diretor Sem designação Específica:*** *a) exercer as atribuições que lhe for conferida pelo Diretor Presidente.* **3.** Resolve consolidar a redação do Estatuto Social. **Em Assembleia Geral Ordinária: 4.** Aprovar, em sua íntegra, as contas da Diretoria e as Demonstrações Financeiras, acompanhadas do Relatório de Auditoria da Ernst & Young Auditores Independentes S.S. Ltda., relativas ao exercício social, encerrado em 31/12/2024. **5.** Aprovar a Proposta da Administração para Destinação do Resultado do Exercício Social encerrado em 31.12.2024, cujo lucro líquido apurado é no valor total de **R$ 6.730.295,88**, destinando: **5.1. R$ 336.514,79**, à constituição da **reserva legal**; **5.2.** Registrar que não há dividendos a pagar, uma vez que os acionistas aprovaram o pagamento, na forma de antecipação de **R$ 6.393.781,09**, **sendo**: i. **R$ 1.598.445,27**, referentes a totalidade dos **dividendos mínimos obrigatórios**, correspondentes a 25%, do lucro líquido do exercício social encerrado em 31.12.2024; e ii. **R$ 4.795.335,82**, referentes aos **dividendos intercalares**, correspondente a totalidade do saldo remanescente do lucro líquido do exercício social encerrado em 31.12.2024. **6.** Para compor a Diretoria, **eleger** os senhores: **(i) Carlos Gustavo Nogari Andrioli**, inscrito na OAB/PR sob nº 21.793 e no CPF/MF nº 861.403.379-68, para o cargo de **Diretor Jurídico**; **(ii) Carlos Guerra Farias**, RG nº V617415A, DEPMAF/SP, CPF/MF nº 233.668.438-10, para o cargo de **Diretor Financeiro**; **(iii) Karin Regina Luchesi**, portadora da cédula de identidade nº 27371339, SSP/SP, e do CPF/MF nº 219.880.918-45, para o cargo de **Diretora Presidente**; **(iv) Francisco João Di Mase Galvão Junior**, portador da cédula de identidade nº 34.203.074-7, SSP/SP, e do CPF/MF nº 219.993.118-84, para o cargo de **Diretor sem Designação Específica**; e **(v) Ricardo Motoyama de Almeida**, portador da cédula de identidade nº 33747640, SSP/SP, e do CPF/MF nº 220.287.038-57, para o cargo de **Diretor sem Designação Específica**, todos com prazo de gestão de até 02 anos, a contar desta data. **6.1.** Os Diretores ora eleitos e/ou reeleitos declaram que não estão impedidos, por lei especial, de exercer a administração da Companhia, por lei especial, ou em virtude de condenação criminal, e nem condenados ou sob efeitos de condenação, a pena que vede, ainda que temporariamente, o acesso a cargos públicos, sendo desde logo investidos nos cargos para os quais foram eleitos e/ou reeleitos. **7.** Os Diretores não receberão remuneração inerente ao presente exercício, bem como não receberam remuneração, atinente ao exercício social encerrado 31/12/2024. **Encerramento:** Nada mais a tratar, foram suspensos os trabalhos pelo tempo necessário à lavratura da presente ata. São Paulo, SP, 05/11/2025. **Mesa: Carlos Gustavo Nogari Andrioli** – *Presidente*; **Guilherme Braga Lacerda** – *Secretário.*

**DÓLAR**

compra/venda

Câmbio livre BC - R$ 5,2946 / R$ 5,2952 **

Câmbio livre mercado - R$ 5,2942 / R$ 5,2962 *

Turismo - R$ 5,3117 / R$ 5,4917

(*) cotação média do mercado

(**) cotação do Banco Central

Variação do câmbio livre mercado no dia: -0,01%

**BOLSAS**

B3 (Ibovespa)

Variação: 0,37%

Pontos: 157.738

Volume financeiro: R$ 25,711 bilhões

Maiores altas: MBRF Global Foods ON (11,06%), Braskem ON (7,44%), Magazine Luiza ON (5,63%)

Maiores baixas: YDUQS Participações ON (-7,02%), CEMIG PN (-4,80%), Hapvida ON (-4,66%)

S&P 500 (Nova York): -0,05%

Dow Jones (Nova York): -0,65%

Nasdaq (Nova York): 0,13%

CAC 40 (Paris): -0,76%

Dax 30 (Frankfurt): -0,69%

Financial 100 (Londres): -1,11%

Nikkei 225 (Tóquio): -1,77%

Hang Seng (Hong Kong): -1,85%

Shanghai Composite (Xangai): -0,97%

CSI 300 (Xangai e Shenzhen): -1,57%

Merval (Buenos Aires): 3,8%

IPC (México): -0,21%

**ÍNDICES DE INFLAÇÃO IPCA/IBGE**

Setembro 2024: 0,44%

Outubro 2024: 0,56%

Novembro 2024: 0,39%

Dezembro 2024: 0,52%

Data Mercantil - A melhor opção para sua empresa

# PUBLICIDADE LEGAL

## Dierberger Agrícola S/A.

CNPJ/MF nº 51.462.349/0001-86 – NIRE 3530006269-8

**Edital de Convocação – Assembleia Geral Extraordinária**

São convocados os senhores acionistas desta Companhia para se reunirem em Assembleia Geral Extraordinária, que se realizará no dia 24 de novembro de 2025, às 14h00 na Av. Industrial Dr. José Erineu Ortigosa, nº 827, sala A, Distrito Industrial, CEP 17347-614, Barra Bonita, Estado de São Paulo, a fim de deliberar sobre os seguintes assuntos da Ordem do Dia: **a)** Leitura, discussão e votação do Relatório da Diretoria, Balanço Patrimonial, Demonstrativo de Resultados e demais peças contábeis relativas ao exercício findo em 31/12/2024; **b)** Eleição do Diretor Vice-Presidente para complementação do mandato 2024/2027; **c)** Outros assuntos de interesse da sociedade, pertinentes à matéria. Acham-se à disposição dos senhores acionistas, no endereço acima, os documentos da Administração. Barra Bonita, 13 de novembro de 2025. ***João Andreas Dierberger*** *– Diretor Presidente.* (13, 14 e 15/11/2025

## Dierberger Óleos Essenciais S/A.

CNPJ/MF nº 61.142.089/0001-15 – NIRE 35.300.012.844

**Edital de Convocação – Assembleia Geral Extraordinária**

São convocados os senhores acionistas desta Companhia para se reunirem em Assembleia Geral Extraordinária, que se realizará no dia 24 de novembro de 2025, às 10h00 na Av. Industrial Dr. José Erineu Ortigosa, nº 827, sala A, Distrito Industrial, CEP 17347-614, Barra Bonita, Estado de São Paulo, a fim de deliberar sobre os seguintes assuntos da Ordem do Dia: **a)** Leitura, discussão e votação do Relatório da Diretoria, Balanço Patrimonial, Demonstrativo de Resultados e demais peças contábeis relativas ao exercício findo em 31/12/2024; **b)** Eleição do Diretor Vice-Presidente para complementação do mandato 2024/2027; **c)** Outros assuntos de interesse da sociedade, pertinentes à matéria. Acham-se à disposição dos senhores acionistas, no endereço acima, os documentos da Administração. Barra Bonita, 13 de novembro de 2025. ***João Andreas Dierberger*** *– Diretor Presidente.* (13, 14 e 15/11/2025

## Petróleo fecha em alta com risco de escassez após ataque interromper exportações russas

Os preços dos contratos futuros de petróleo fecharam em alta nesta sexta-feira, 14, apoiados por temores de redução na oferta após o porto de Novorossiisk, no Mar Negro, interromper as exportações devido a um ataque com drone ucraniano que atingiu um depósito de combustível no centro energético russo.

O petróleo WTI para dezembro, negociado na New York Mercantile Exchange (Nymex), fechou em alta de 2,39% (US$ 1,40), a US$ 60,09 o barril. Já o Brent para janeiro, negociado na Intercontinental Exchange de Londres (ICE), avançou 2,19% (US$ 1,38), a US$ 64,39 o barril. Na semana, WTI e Brent avançaram 0,56% e 1,19%, respectivamente.

"A intensidade desses ataques aumentou, eles estão acontecendo com muito mais frequência. Eventualmente, podem causar uma interrupção duradoura", alertou o analista de commodities do UBS, Giovanni Staunovo.

A alta desta sexta ocorre após Brent e WTI terem recuado no início da semana, quando a Organização dos Países Exportadores de Petróleo (Opep) projetou equilíbrio entre oferta e demanda globais até 2026, afastando previsões anteriores de déficit. Nos EUA, dados mostraram aumento acima do esperado nos estoques da commodity. Já a Agência Internacional de Energia (AIE) elevou projeções de oferta em seu relatório mensal, mas indicou aumento futuro na demanda do petróleo graças ao "boom" de data centers de inteligência artificial (IA).

Investidores também monitoram o impacto das sanções ocidentais ao petróleo russo. O Reino Unido autorizou temporariamente empresas a seguirem operando com duas subsidiárias búlgaras da Lukoil, enquanto os EUA proibiram negociações com Lukoil e Rosneft a partir de 21 de novembro. De acordo com o JPMorgan, cerca de 1,4 milhão de barris diários – quase um terço da capacidade marítima de exportação da Rússia – estão sendo acumulados em navios-tanque devido ao avanço das restrições.

A União Europeia, por sua vez, prepara o 20º pacote de sanções contra a Rússia, anunciou a chefe de Relações Exteriores e Segurança da UE, Kaja Kallas, em comunicado e coletiva após reunião do Grupo dos Cinco Europeu (E5), em Berlim.

Isto é Dinheiro

## Hotelaria Accor Brasil S.A.

CNPJ/MF 09.967.852/0001-27 - NIRE 35.300.183.134 ("Companhia")

**Ata da Assembleia Geral Extraordinária realizada em 13/10/2025**

**Data, Hora e Local.** Em 13/10/2025, às 9hs, na sede da Companhia. **Convocação e Presença.** Dispensada, tendo em vista a presença da totalidade dos acionistas. **Mesa.** (i) Presidente: **Magda de Castro Kiehl**; e (ii) Secretário: **Olivier Hick**. **Deliberações Aprovadas: 6.1. Retirada de Diretor:** Foi aceita a renúncia do Sr. **Matthieu Marie Paul Guy Sarda**, francês, diretor, do cargo de Diretor sem designação específica, conforme carta de renúncia. 6.1.1. Em razão da renúncia aprovada no item 6.1 acima, a Diretoria passará a ser composta pelos seguintes membros: **No Cargo de Diretor Geral** (i) Sr. **Thomas Alexander Marie Dubaere**, belga, administrador de empresas; **Nos Cargos de Diretores sem Designações Específicas** (ii) Sr. **Fernando Viriato de Medeiros**, brasileiro, economista; (iii) Sra. **Magda de Castro Kiehl**, brasileira, advogada; (iv) Sr. **Abel Alves de Castro Junior**, brasileiro, hoteleiro; (v) Sr. **Olivier Hick**, francês, administrador hoteleiro; (vi) Sr. **André Sena Keresztes**, brasileiro, executivo; e (vii) Sr. **Diego Martin Suarez**, argentino, contador público, com mandatos até a AGO que deliberar sobre as contas do exercício encerrado em 31/12/2025, conforme Termos de Posse e Declarações de Desimpedimento arquivados na sede da Companhia. A remuneração anual global para os membros da Diretoria, correspondente ao exercício em curso, poderá ser no valor de até R$ 24.999.332,49, caso haja deliberação específica nesse sentido. Nada mais. JUCESP nº 369.519/25-5 em 06/11/2025. Marina Centurion Dardani - Secretária Geral.

## Criptomoedas: bitcoin cai a US$ 95 mil e atinge mínima em 6 meses com incertezas nos EUA

O bitcoin e outras criptomoedas importantes registraram quedas acentuadas nesta sexta-feira, 14 em meio a um cenário de aversão a risco com contínuas incertezas sobre a divulgação de indicadores econômicos

Por volta das 17h (em Brasília), o bitcoin tinha queda de 3,12%, a US$ 95.704,13, com queda na semana de aproximadamente 7,30% e depois de bater menor nível em seis meses; o ethereum subia 0,22%, a US$ 3.206,08, com baixa semanal de cerca de 6,76%, de acordo com a plataforma Coinbase.

O bitcoin chegou a ser cotado no patamar de US$ 94 mil, com mais de 8% de queda durante o começo do dia. A moeda digital caía em linha com o mercado de ações dos Estados Unidos, em sinal de piora no sentimento de risco frente às incertezas acerca da divulgação de dados adiados pelo shutdown, enquanto falas de dirigentes do Federal Reserve (Fed) fazem crescer expectativas de manutenção nos juros do país em dezembro.

Na avaliação da Bitfinex, os investidores estão cautelosos, aguardando sinais mais "consistentes antes de retomar exposição ao risco", especialmente levando em conta que o acordo que encerrou o shutdown é temporário, sem garantir estabilidade para o resto do ano.

No começo da tarde, porém, o mercado de criptomoedas reduziu as perdas, também espelhando uma recuperação dos índices acionários em Nova York. Ainda assim, o bitcoin se manteve bem abaixo da faixa de US$ 100 mil.

Para o estrategista do Tickmill Group, Patrick Munnelly, grandes fundos de investimento, investidores corporativos e em ETFs deixaram a negociação do bitcoin, eliminando um "pilar de suporte crucial para o rali deste ano e iniciando um novo período de vulnerabilidade do mercado".

Isto é Dinheiro

## Cotação das moedas

Coroa (Suécia) - 0,5608
Dólar (EUA) - 5,2952
Franco (Suíça) - 6,6766
Iene (Japão) - 0,03429
Libra (Inglaterra) - 6,959
Peso (Argentina) - 0,003774
Peso (Chile) - 0,005696
Peso (México) - 0,2893
Peso (Uruguai) - 0,1332
Yuan (Chin'a) - 0,7459
Rublo (Rússia) - 0,0655
Euro (Unidade Monetária Europeia) - 6,1498

# NEGÓCIOS

## Oi tem falência suspensa pela Justiça e volta à recuperação judicial

A Oi teve sua falência suspensa pela Justiça fluminense e, agora, volta novamente ao status de companhia em recuperação judicial.

A decisão foi da desembargadora Mônica Maria Costa, da Primeira Câmara do Direito Privado do Tribunal de Justiça do Rio de Janeiro (TJRJ), em análise ao agravo de instrumento do Itaú Unibanco, um dos credores, contra a decisão da 7ª Vara Empresarial que convolou a recuperação judicial do Grupo Oi em falência.

O banco, que tem mais de R$ 2 bilhões em créditos com a empresa de telecomunicações, alega que o fracasso da recuperação judicial não se devia à inviabilidade da empresa, mas sim à má gestão e omissão da administração do Grupo Oi.

Segundo o Itaú, a administração falhou em cumprir o plano aprovado, principalmente ao não vender as Unidades Produtivas Isoladas (UPIs) necessárias para levantar recursos.

O banco argumentou que a falência traria prejuízos maiores a todos os credores e ao interesse público, dada a essencialidade dos serviços da Oi.

A defesa destaca que a venda dos 7,8 mil imóveis registrados em nome da Oi e de suas subsidiárias – avaliados em R$ 5,8 bilhões – são um caminho para pagar débitos e evitar a falência da Oi.

Assim, a desembargadora avalia que a decisão que decretou a falência ocorreu em incidente processual, e não no processo principal – o que pode contrariar o princípio da unicidade.

Isto é Dinheiro

## Cemig encerra 3tri25 com lucro líquido de R$ 796,7 milhões, queda anual de 75,7%

A Cemig encerrou o terceiro trimestre deste ano com lucro líquido de R$ 796,7 milhões, queda de 75,7% ante igual etapa de 2024.

Já o Ebitda (lucro antes de juros, impostos, depreciação e amortização, na sigla em inglês) foi de R$ 1,50 bilhão no mesmo período, um valor 69,73% menor que o reportado no terceiro trimestre do ano passado. O Ebtida ajustado para o trimestre, por sua vez, ficou em R$ 1,47 bilhão, redução anual de 16,29%.

A receita líquida, por sua vez, chegou a R$ 10,6 bilhões de julho a setembro, ampliação de 4,64% frente ao montante obtido no penúltimo trimestre de 2024.

Isto é Dinheiro

## Consul muda posicionamento de marca e foca em brasilidade

A Consul, fabricante de eletrodomésticos da multinacional Whirpool, anunciou na quinta-feira, 13, um reposicionamento da marca, que comemora 75 anos em 2025. Fundada no Brasil, o novo momento da marca explora justamente o 'brasileirismo', tanto de sua história como em elementos da cultura e dos hábitos do país que serão a base da nova campanha.

Para isso, convocou três personalidades midiáticas que devem representar os pilares a serem explorados. O economista e ex-BBB Gil do Vigor será a referência para a mensagem de eficiência energética dos produtos, que impacta na conta de luz dos consumidores brasileiros, especialmente para o público-alvo da marca Consul. Isabelle Nogueira, também ex-BBB e ícone da Festa de Parintins, um dos principais movimentos culturais da Amazônia, reforçará o perfil brasileiro. E o chef Rodrigo Oliveira, do tradicional restaurante Mocotó, na capital paulista, será o pilar da gastronomia.

Pesquisa encomendada pela Consul à Consumoteca apontou que 84% dos brasileiros veem a diversidade cultural como o principal traço da identidade nacional, e que 68% valorizam marcas que simplificam o dia a dia. A campanha então vai explorar o mote "Casa começa com Consul, Consul Casa com Brasil".

"A casa é o centro da vida dos brasileiros. E a Consul tem como propósito levar aos nossos consumidores produtos que sejam democráticos – com preço justo – e facilitem o dia a dia. Cada detalhe dos produtos criados é pensado para atender as necessidades reais dos brasileiros", diz Bertha Fernandes, head de Marcas e Comunicação da Whirlpool Brasil.

Fernandes destaca inovações como o 'ciclo rede' nas máquinas de lavar da marca, após identificarem essa necessidade do consumidor brasileiro, principalmente da região Nordeste do país, onde a rede é um item comum nas casas e na rotina da população.

Isto é Dinheiro