COESA S.A.

CNPJ/MF nº 42.169.838/0001-53

Balanços Patrimoniais levantados em 31 de dezembro de 2023 e de 2022

(Valores expressos em milhares de reais – R$)

		Controladora		Consolidado	
Ativo	**Nota**	**2023**	**2022**	**2023**	**2022**
Ativo circulante					
Caixa e equivalentes de caixa	4	641	1	7.824	8.547
Contas a receber	5	–	–	814.629	773.094
Estoques	6	64	28	12.336	20.029
Adiantamento a terceiros		3.502	2.073	50.199	28.978
Dividendos a receber		–	–	1	30
Despesas antecipadas		–	–	3.311	3.643
Impostos a recuperar	8	–	–	9.498	10.477
Outros ativos		–	–	26.039	31.985
Total do ativo circulante		**4.207**	**2.102**	**923.837**	**876.783**
Ativos não circulantes mantidos para venda	9	–	–	–	–
		4.207	**2.102**	**923.837**	**876.783**
Ativo não circulante					
Contas a receber	5	–	–	26.489	39.530
Partes relacionadas	7.1	12.619	1.663	91.002	65.001
Impostos a recuperar	8	–	–	14	14
Imposto de renda e contribuição social diferidos	15	–	–	135.757	319.924
Depósitos judiciais e outros		–	–	34.600	37.401
Despesas antecipadas		–	–	4.027	5.637
Títulos a receber	16	–	–	1.065.849	1.064.086
Outros ativos		59	7	2.625	2.799
Investimentos	9	–	–	2.582	2.531
Imobilizado	10	–	–	23.679	27.555
Intangível		–	–	823	824
Total do ativo não circulante		**12.678**	**1.670**	**1.387.447**	**1.565.302**
Total do ativo		**16.885**	**3.772**	**2.311.284**	**2.442.085**
		Controladora		**Consolidado**	
Passivo	**Nota**	**2023**	**2022**	**2023**	**2022**
Passivo circulante					
Fornecedores	12	2.952	1.095	1.294.495	793.498
Empréstimos e financiamentos	11	–	–	117.759	93.877
Salários, provisões e contribuições sociais		200	1.552	94.838	100.496
Tributos e contribuições a recolher		1.808	1.923	390.551	660.256
Imposto de renda e contribuição social a pagar		–	–	195.019	194.930
Adiantamentos de terceiros	13	–	–	196.017	198.134
Receita diferida	14	–	–	10.342	1.108
Parcelamento de tributos federais		–	–	1.762	1.475
Conta corrente de consórcios		–	–	60.069	1.133
Retenções contratuais		–	–	26.397	26.084
Acordo global órgãos públicos		–	–	–	56.202
Outros passivos		–	–	75.286	112.382
Total do passivo circulante		**4.960**	**4.570**	**2.462.535**	**2.239.575**
Passivo não circulante					
Fornecedores	12	–	–	576.636	576.705
Empréstimos e financiamentos	11	–	–	23.418	7.390
Tributos e contribuições a recolher		–	–	10.631	45.249
Impostos de renda e contribuição social diferidos	15	–	–	30.865	6.893
Parcelamento de tributos federais		–	–	77.339	30.332
Partes relacionadas	7.1	19.860	20.039	18.640	18.242
Adiantamentos de terceiros	13	–	–	118	14.836
Provisões para contingências	18	–	–	414.064	462.389
Provisão para perdas em investimentos	9	1.865.565	2.113.317	3.397	28.647
Receita diferida	14	–	–	193.475	234.727
Acordo global órgãos públicos		–	–	–	483.665
Títulos a pagar	16	–	–	454.574	482.806
Outros passivos		–	–	24.618	49.646
Total do passivo não circulante		**1.885.425**	**2.133.356**	**1.827.775**	**2.441.527**
Patrimônio líquido					
Capital social	17	18.400	–	18.400	–
Outros resultados abrangentes		381.836	134.081	381.836	134.081
Prejuízos acumulados		(2.273.736)	(2.268.235)	(2.273.736)	(2.268.235)
Total do passivo a descoberto		**(1.873.500)**	**(2.134.154)**	**(1.873.500)**	**(2.134.154)**
Participação dos não controladores		–	–	(105.526)	(104.863)
Total do patrimônio líquido (passivo a descoberto)		**(1.873.500)**	**(2.134.154)**	**(1.979.026)**	**(2.239.017)**
Total do passivo		**16.885**	**3.772**	**2.311.284**	**2.442.085**

As notas explicativas são parte integrante das demonstrações contábeis.

Demonstrações das Mutações do Patrimônio Líquido (Controladora e Consolidado) para o exercício findo em 31 de dezembro de 2023 e de 2022

(Valores expressos em milhares de reais – R$)

	Capital Social	Outros resultados abrangentes	Prejuízos acumulados	Total controladora	Participação de não controladores	Total consolidado
Saldos em 31 de dezembro de 2021	**–**	**134.081**	**(3.455.093)**	**(3.321.012)**	**(122.082)**	**(3.443.094)**
Integralização de capital	–	–	–	–	–	–
Prejuízo do exercício	–	–	1.186.858	1.186.858	10.625	1.197.483
Outros resultados abrangentes	–	–	–	–	6.595	6.595
Total do resultado abrangente do exercício	**–**	**–**	**1.186.858**	**1.186.858**	**17.220**	**1.204.078**
Saldos em 31 de dezembro de 2022	**–**	**134.081**	**(2.268.236)**	**(2.134.155)**	**(104.862)**	**(2.239.017)**
Integralização de capital	18.400	–	–	18.400	–	18.400
Prejuízo do exercício	–	–	(5.500)	(5.500)	(29)	(5.529)
Outros resultados abrangentes	–	247.755	–	247.755	(635)	247.120
Total do resultado abrangente do exercício	**18.400**	**247.755**	**(5.500)**	**260.655**	**(664)**	**259.991**
Saldos em 31 de dezembro de 2023	**18.400**	**381.836**	**(2.273.736)**	**(1.873.500)**	**(105.526)**	**(1.979.026)**

As notas explicativas são parte integrante das demonstrações contábeis.

Demonstrações dos Resultados para o exercício findo em 31 de dezembro de 2023 e de 2022

(Valores expressos em milhares de reais – R$)

		Controladora		Consolidado	
	Nota	**2023**	**2022**	**2023**	**2022**
Receita bruta		–	–	312.753	301.817
Impostos incidentes sobre as vendas		–	–	(22.885)	(15.781)
Receita líquida	**19**	**–**	**–**	**289.868**	**286.036**
Custos dos serviços prestados	20	–	–	(196.642)	(254.251)
Lucro (prejuízo) bruto		**–**	**–**	**93.226**	**31.785**
Despesas gerais e administrativas	20	(12.913)	(15.565)	(57.437)	(63.196)
Remuneração do pessoal-chave da administração	7.3 – 20	(48)	(1.608)	(48)	(1.608)
Depreciações e amortizações	20	–	–	(160)	(666)
Outras receitas (despesas), líquidas	20	7.381	2	539.293	148.010
Receitas (despesas) operacionais		**(5.580)**	**(17.171)**	**481.648**	**82.540**
Prejuízo antes da equivalência, receitas (despesas) financeiras e impostos		**(5.580)**	**(17.171)**	**574.874**	**114.325**
Resultado de equivalência patrimonial	9	–	–	18.505	(2.021)
Provisão para perda de investimentos	9	–	1.203.874	(622.254)	838
Prejuízo antes do resultado financeiro e impostos		(5.580)	1.186.703	(28.875)	113.142
Receitas financeiras		117	186	222.263	1.457.290
Despesas financeiras		(37)	(31)	(198.917)	(697.675)
Resultado financeiro	21	80	155	23.346	759.615
Prejuízo antes dos impostos		**(5.500)**	**1.186.858**	**(5.529)**	**872.757**
Imposto de renda e contribuição social	15				
Correntes		–	–	(1)	310.455
Diferidos		–	–	1	14.271
Lucro (Prejuízo) do período		**(5.500)**	**1.186.858**	**(5.529)**	**1.197.483**
Lucro (Prejuízo) do período atribuível aos:					
Controladores				(5.500)	1.186.858
Não controladores				(29)	10.625
Total				**(5.529)**	**1.197.483**

As notas explicativas são parte integrante das demonstrações contábeis.

Demonstrações dos Resultados Abrangentes – para o exercício findo em 31 de dezembro de 2023 e de 2022

(Valores expressos em milhares de reais – R$)

	Controladora		Consolidado	
	2023	**2022**	**2023**	**2022**
Lucro (Prejuízo) do período	(5.500)	1.186.858	(5.529)	1.197.483
Outros resultados abrangentes a serem reclassificados para o resultado do exercício em períodos subsequentes:				
Ganho (Perda) na conversão das operações com controladas e investimentos no exterior	247.755	–	247.121	6.595
Realização de reserva de reavaliação, líquidos de impostos	–	–	–	–
Outros resultados abrangentes não reclassificados para o resultado do exercício em períodos subsequentes:				
Ganho (Perda) na atualização do plano de benefícios pós emprego	–	–	–	–
Total do resultado abrangente do exercício	**242.255**	**1.186.858**	**241.592**	**1.204.078**
Total do resultado abrangente do exercício atribuível aos:				
Controladores			242.255	1.186.858
Não controladores			(663)	17.220
			241.592	**1.204.078**

As notas explicativas são parte integrante das demonstrações contábeis.

Demonstrações dos Fluxos de Caixa para o exercício findo em 31 de dezembro de 2023 e de 2022

(Valores expressos em milhares de reais – R$)

		Controladora		Consolidado	
	Nota	**2023**	**2022**	**2023**	**2022**
Fluxo de caixa das atividades operacionais					
Prejuízo do exercício antes dos impostos		(5.500)	1.186.858	(5.529)	872.757
Ajustes para reconciliar o prejuízo do exercício antes dos impostos:					
Resultado de equivalência patrimonial	9	–	–	(18.505)	2.021
Depreciações e amortizações	20	–	–	–	67
Ganho (Perda) na aquisição de participação societária		–	–	477.855	–
Variações monetárias, cambiais e encargos – líquidas		–	–	(740.905)	(1.633.849)
Ajuste a valor justo	21	–	–	175.665	438.445
Provisão (reversão) para perda de investimento	9 – 21	–	(1.203.874)	622.254	(838)
Provisão para participação nos resultados		–	–	(312.753)	1.608
Provisão para contingências	18	–	–	(259.284)	6.000
Outros		–	–	(637.148)	507.584
(Aumento) redução nos ativos operacionais:					
Contas a receber de clientes		–	–	(51.993)	(88.431)
Estoques		(36)	(28)	53.483	(4.728)
Impostos a recuperar		–	–	1.133	(19)
Despesas antecipadas		–	–	2.876	(5.634)
Adiantamentos a terceiros		(1.429)	(1.280)	(22.313)	(14.328)
Outros ativos		(53)	(6)	989.196	1.012.345
Aumento (redução) nos passivos operacionais:					
Fornecedores		1.859	796	17.126	271.868
Salários, provisões e contribuições sociais		(1.352)	478	(2.500)	8.066
Tributos e contribuições a recolher		(114)	1.489	(282.910)	46.946
Imposto de renda e contribuição social pagos		–	–	(6.699)	(6.699)
Adiantamentos de terceiros		–	–	(16.514)	321
Parcelamento de tributos federais		–	–	(12.511)	–
Receita diferida		–	–	(33.002)	(7.059)
Outros passivos		–	–	(501.366)	(795.644)
Caixa líquido gerado pelas (aplicado nas) atividades operacionais		**(6.625)**	**(15.567)**	**(564.344)**	**610.799**
Fluxo de caixa das atividades de investimentos:					
Aquisição de investimento		(9.184)	12.174	159.499	(569.314)
Aquisição de imobilizado		–	–	(199)	(199)
Aquisição de intangível		–	–	(456)	(457)
Caixa líquido gerado pelas atividades de investimento		**(9.184)**	**12.174**	**158.844**	**(569.970)**
Fluxo de caixa das atividades de financiamento					
Empréstimos tomados de terceiros		–	–	30.935	8.784
Empréstimos tomados de partes relacionadas		16.449	3.394	70.945	70.945
Empréstimos pagos a terceiros – principal		–	–	–	(2.500)
Empréstimos pagos a partes relacionadas		–	–	291.403	(140.302)
Caixa líquido gerado pelas (aplicado nas) atividades de financiamento		**16.449**	**3.394**	**393.283**	**(63.073)**
Redução no caixa e equivalentes de caixa antes do efeito da variação cambial		640	1	(12.217)	(22.244)
Efeito líquido de incorporação e variação de participação		–	–	4.356	(5.036)
Efeito de variação cambial no caixa		–	–	7.138	15.614
Redução no caixa e equivalentes de caixa		**640**	**1**	**(723)**	**(11.666)**
Caixa e equivalentes de caixa:					
No início do exercício		1	–	8.547	20.213
No final do exercício		641	1	7.824	8.547
Redução no caixa e equivalentes de caixa		**640**	**1**	**(723)**	**(11.666)**

As notas explicativas são parte integrante das demonstrações contábeis.

Notas Explicativas às Demonstrações Contábeis para o exercício findo em 31 de dezembro de 2023 e de 2022

(Valores expressos em milhares de reais - R$, exceto quando indicado de outra forma)

1. Informações sobre o Grupo COESA – A COESA S.A. ("COESA" ou "Companhia") foi constituída em 01 de junho de 2021 e é uma Companhia domiciliada no Brasil, com sede localizada na Rua Joaquim Floriano, 466, Itaim Bibi, na Cidade de São Paulo-SP. A Companhia e suas controladas têm por objetivo a exploração da atividade de engenharia civil e da indústria da construção civil e pesada, inclusive o gerenciamento e execução de projetos e obras, e a participação em Companhias de qualquer ramo empresarial. A Companhia tem como único acionista, o ZEGAMA Fundo de Investimento em Participações Multiestratégia ("Controladora" ou "FIP ZEGAMA") com participação de 100,00% do seu capital social. Em 02 de julho de 2021, o FIP ZEGAMA alienou suas ações da COESA P&E para a Companhia. As demonstrações contábeis individuais e consolidadas da Companhia relativas ao exercício findo em 31 de dezembro de 2023 abrangem a Companhia e suas controladas (conjuntamente referidas como "Grupo COESA" e individualmente como "entidades do Grupo ou controladas"), conforme descritas na nota 1.3. 1.1. Reestruturação societária do Grupo Metha ("M&A"): Em 31 de março de 2021, a Metha S.A. (atual denominação da OAS S.A.) ("Metha") com o objetivo de readequar sua estrutura societária e organizacional e implementar uma reorganização societária em seu grupo empresarial, alienou as ações da Construtora COESA S.A. (atual denominação da Construtora OAS S.A.) para a sua então subsidiária integral COESA Participações e Engenharia S.A. (atual denominação da OAS Engenharia S.A.) ("COESA P&E"). Em AGE realizada em 20 de abril de 2021, a Metha realizou aumento de capital na sua então controlada direta COESA P&E, apurado com base em laudo de avaliação emitido por empresa especializada, composto pelos seguintes bens e diretos: i) Investimento nas controladas COESA Construção e Montagens S.A. (atual denominação da OAS Engenharia e Construção S.A.), EPP Energia Elétrica, Promoção e Participações Ltda., COESA Internacional S.A. (atual denominação da OAS Internacional S.A.), Solace Empreendimentos Imobiliários S.A., Empresa Peruana de Águas S.A., Construtora OAS Angola Ltda., OAS Investments Limited (BVI) e OAS Restructuring Limited (Cayman). ii) Créditos e débitos de conta corrente intercompany. Em 14 de maio de 2021, a Metha alienou sua participação na COESA P&E ao FIP ZEGAMA. **1.1. Recuperação judicial de determinadas controladas do Grupo COESA:** Em 15 de outubro de 2021, a controlada COESA P&E e as controladas indiretas, COESA C&M, Construtora COESA, COESA Engenharia, COESA Logística, OAS Investments BVI e OAS Finance, em vista da situação financeira desfavorável que se encontrava, aliada a uma série de outros fatores, dentre os quais destacamos: (i) a forte retração do setor de construção civil e da economia, (ii) restrição a linhas de crédito; ajuizou, no Foro Central da Comarca da Capital do Estado de São Paulo, pedido de recuperação judicial, distribuído sob nº 1111746-12.2021.8.26.0100, nos termos dos artigos 51 e seguintes da Lei nº 11.101/05 ("Lei de Recuperação Judicial"). A COESA P&E e suas controladas em recuperação judicial, avaliaram que, diante dos desafios decorrentes do agravamento da sua situação econômico-financeira, a Recuperação Judicial era a medida mais adequada para proteger o valor dos seus ativos, bem como para atender de forma organizada e racional aos interesses da coletividade de seus credores, na medida dos recursos disponíveis e, principalmente, manter a continuidade de suas atividades. Em 22 de outubro de 2021, o Juízo da 1ª Vara Empresarial de Recuperação Judicial e Falências do Foro Central da Comarca da Capital do Estado de São Paulo ("1ª Vara de Recuperação") deferiu o processamento da recuperação judicial da Controladora, tendo sido nomeado como administrador judicial (art. 52, I, e art. 64 da Lei de Recuperação Judicial) Laspro Consultores Ltda. Em 24 de outubro de 2022, o MM. Juízo da 1ª Vara de Falências e Recuperações Judiciais do Foro Central da Comarca de São Paulo/SP, homologou, com ressalvas, o Plano de Recuperação Judicial unitário apresentado pelas devedoras e aprovado pelos credores em assembleia, bem como concedeu a recuperação judicial à COESA PARTICIPAÇÕES E ENGENHARIA S.A., CONSTRUTORA COESA S.A., COESA CONSTRUÇÃO E MONTAGENS S.A., COESA ENGENHARIA LTDA., COESA LOGÍSTICA E COMÉRCIO EXTERIOR S.A., OAS INVESTMENTS LIMITED e OAS FINANCE LIMITED. Em 27 de junho de 2023, o Tribunal de Justiça do Estado de São Paulo proferiu decisão convolando a recuperação judicial do Grupo Coesa em falência (processo 1111746-12.2021.8.26.0100). A decisão foi suspensa pelo Ministro Humberto Martins, relator do caso no Superior Tribunal de Justiça (STJ – Agravo Interno na Tutela Antecipada Antecedente 38/SP), em 09 de agosto de 2023. Com isso, a recuperação judicial do Grupo Coesa teve seu curso retomado e encontra-se em pleno vigor. **1.2. Situação financeira atual:** Capital circulante negativo e passivo a descoberto: Em 31 de dezembro de 2023, a Companhia possui capital circulante negativo na Controladora e no consolidado de R$ 753 e R$ 1.538.698, respectivamente e passivo a descoberto de R$ 1.873.500 e R$ 1.979.026, respectivamente. A Administração avalia que a sua atual condição financeira desfavorável tem caráter provisório e deve-se, principalmente: à forte retração do setor e da economia em geral; ao ambiente negocial restritivo que fez a companhia revisar para baixo suas expectativas de recebimento de créditos; e sobretudo, à retração do crédito, em função das notícias relacionadas às investigações conduzidas pelo Ministério Público Federal e pela Polícia Federal. **1.3. Entidades do grupo:** a) Empresas controladas: A lista a seguir apresenta as participações nas empresas controladas consideradas nas informações consolidadas:

	Participação no Capital Social			
		2023		2022
Empresas	**Direta**	**Indireta**	**Direta**	**Indireta**
Construção:				
Construtora COESA S.A.	–	100,00%	–	100,00%
COESA Participações e Engenharia S.A.	–	100,00%	–	100,00%
Coesa Engenharia Ltda. ("Coesa")	–	99,99%	–	99,99%
Coesa Construção e Montagens ("COESA C&M)	–	100,00%	–	100,00%
Concessionária Vial Vale Central	–	100,00%	–	100,00%
Constructora OAS GE S.A. ("Construtora OAS – GE")	–	60,00%	–	60,00%
Construtora OAS Ghana Ltd ("Construtora OAS – Ghana")	–	70,00%	–	70,00%
Construtora OAS Guinee S.A. ("Construtora OAS – Guiné")	–	100,00%	–	100,00%
Construtora OAS LLC – Qatar ("Construtora OAS LLC")	–	49,00%	–	49,00%
Construtora OAS Moçambique Ltda. ("Construtora OAS – Moçambique")	–	99,00%	–	99,00%
Construtora OAS S.A. – Sucursal Angola ("Construtora OAS – Angola")	–	100,00%	–	100,00%
Construtora OAS S.A. – Sucursal Argentina ("Construtora OAS – Argentina")	–	100,00%	–	100,00%
Construtora COESA S.A. – Sucursal Bolívia ("Construtora COESA – Bolívia")	–	100,00%	–	100,00%
Construtora OAS S.A. – Sucursal Chile ("Construtora OAS – Chile")	–	100,00%	–	100,00%
Construtora OAS S.A. – Sucursal Colômbia ("Construtora OAS – Colômbia")	–	100,00%	–	100,00%
Construtora OAS S.A. – Sucursal Costa Rica ("Construtora OAS – Costa Rica")	–	100,00%	–	100,00%
Construtora OAS S.A. – Sucursal Equador ("Construtora OAS – Equador")	–	100,00%	–	100,00%
Construtora OAS S.A. – Sucursal Guatemala ("Construtora OAS – Guatemala")	–	100,00%	–	100,00%
Construtora OAS S.A. – Sucursal Haiti ("Construtora OAS – Haiti")	–	100,00%	–	100,00%
Construtora OAS S.A. – Sucursal Honduras ("Construtora OAS – Honduras")	–	100,00%	–	100,00%
Construtora OAS S.A. – Sucursal Panamá ("Construtora OAS – Panamá")	–	100,00%	–	100,00%
Construtora OAS S.A. – Sucursal Peru ("Construtora OAS – Peru")	–	100,00%	–	100,00%
Construtora OAS S.A. – Sucursal República Dominicana ("Construtora OAS – RD")	–	100,00%	–	100,00%
Construtora OAS S.A. – Sucursal Trinidad & Tobago ("Construtora OAS – T & T")	–	100,00%	–	100,00%
Construtora OAS S.A. – Sucursal Uruguai ("Construtora OAS – Uruguai")	–	100,00%	–	100,00%
Construtora OAS S.A. – Sucursal Venezuela ("Construtora OAS – Venezuela")	–	100,00%	–	100,00%
Construtora OAS South Africa Ltd. ("South Africa")	–	100,00%	–	100,00%
Edificações Itaigara S.A. ("Edificações Itaigara")	–	50,10%	–	50,10%
Gandines S.A. ("Gandines")	–	100,00%	–	100,00%
OAS African Investments Limited ("OAS African")	–	100,00%	–	100,00%
OAS Central American Investing ("OAS Central American")	–	100,00%	–	100,00%
OAS Energy GmbH ("OAS Energy")	–	100,00%	–	100,00%
OAS International Engineering GMBH	–	100,00%	–	100,00%
OAS Nacala Ltda. ("OAS Nacala")	–	99,00%	–	99,00%
OGI Assets Ltd. ("OGI Assets")	–	100,00%	–	100,00%
Rodoanel Sul 5 Engenharia Ltda. ("Rodoanel")	–	42,86%	–	42,86%
Logística:				
COESA Logística e Comércio Exterior S.A. **("COESA Logística")**	–	100,00%	–	100,00%

Empresas controladas em conjunto e coligadas: As participações nas investidas listadas abaixo, foram contabilizadas utilizando o método de equivalência patrimonial nas demonstrações contábeis individuais e consolidadas.

	Participação no Capital Social			
		2023		2022
Empresas	**Direta**	**Indireta**	**Direta**	**Indireta**
Construção:				
Consórcio Hospital de Rancagua S/A ("Rancágua")	–	33,33%	–	33,33%
Empresa Peruana de Águas – EPASA ("EPASA")	25,00%	75,00%	25,00%	75,00%
Construtora OAS Angola Ltd				
Hidroelectrica Chihuidos	–	1,00%	–	1,00%
Inambari Geração de Energia S.A.	–	51,00%	–	51,00%
SPE Ponte Estaiada OAS Marquise Ltda. ("Ponte Estaiada")	–	50,00%	–	50,00%
Infraestrutura:				
Ecovap – Engenharia e Construções Vale do Paraíba Ltda. ("Ecovap")	–	22,00%	–	22,00%
Egasur SAC	–	51,00%	–	51,00%

	Participação no Capital Social			
		2023		2022
Empresas	**Direta**	**Indireta**	**Direta**	**Indireta**
EPP – Energia Elétrica, Promoções e Participações Ltda. ("EPP Energia")	0,01%	99,99%	0,01%	99,99%
Outras				
OAS Investments Ltd (BVI)	–	100,00%	–	100,00%
OAS Finance Ltd (BVI)	–	100,00%	–	100,00%
COAS Internacional S.A.	–	100,00%	–	100,00%

As demonstrações contábeis consolidadas que compreendem a Companhia e suas controladas, foram preparadas de acordo com os seguintes principais critérios: (i) eliminação dos saldos entre as sociedades objeto da consolidação; (ii) eliminação dos investimentos entre as sociedades consolidadas contra o respectivo patrimônio líquido da empresa investida; (iii) eliminação das receitas e despesas decorrentes de negócios entre as sociedades consolidadas; e (iv) eliminação do lucro nos estoques, quando aplicável, oriundo de vendas entre as sociedades consolidadas. **2. Base de elaboração e políticas contábeis das demonstrações contábeis – 2.1. Declaração de conformidade:** A emissão das demonstrações contábeis individuais e consolidadas foram autorizadas pelos administradores em 25 de julho de 2024. As demonstrações contábeis da Companhia, referentes ao exercício findo em 31 de dezembro de 2023, foram elaboradas no pressuposto de continuidade dos negócios e compreendem: • As demonstrações contábeis individuais preparadas de acordo com as práticas contábeis adotadas no Brasil, que compreendem os Pronunciamentos, Interpretações e Orientações emitidos pelo Comitê de Pronunciamentos Contábeis ("CPC"). • As demonstrações contábeis consolidadas preparadas de acordo com as práticas contábeis adotadas no Brasil que compreendem os Pronunciamentos, Interpretações e Orientações emitidos pelo CPC, e com a normas internacionais de relatório financeiro (*International Financial Reporting Standards* – IFRS). As demonstrações contábeis individuais da Controladora foram preparadas conforme as práticas contábeis adotadas no Brasil emitidas pelo CPC. Pelo fato de que as práticas contábeis adotadas no Brasil aplicadas nas demonstrações contábeis individuais, a partir de 2014, não diferem do IFRS aplicável às demonstrações contábeis separadas, uma vez que ele passou a permitir a aplicação do método de equivalência patrimonial em controladas nas demonstrações separadas, elas também estão em conformidade com as IFRS, emitidas pelo *International Accounting Standards Board* (IASB). Essas demonstrações são divulgadas em conjunto com as demonstrações contábeis consolidadas. As demonstrações contábeis individuais e consolidadas apresentam informações comparativas em relação ao exercício anterior. Como não existe diferença entre o patrimônio líquido consolidado e o resultado consolidado atribuível aos acionistas da controladora, constantes nas demonstrações contábeis consolidadas preparadas de acordo com as IFRS e as práticas contábeis adotadas no Brasil, e o patrimônio líquido e resultado da controladora, constantes nas demonstrações contábeis individuais preparadas de acordo com as práticas contábeis adotadas no Brasil, a Companhia optou por apresentar essas demonstrações contábeis individuais e consolidadas em um único conjunto, lado a lado. **2.2. Base de elaboração:** As demonstrações contábeis individuais e consolidadas foram preparadas com base no custo histórico, exceto pela avaliação de certos ativos e passivos como instrumentos financeiros, que estão mensurados pelo valor justo. a) Moeda funcional e moeda de apresentação: As transações em moeda estrangeira são convertidas para a moeda funcional da Companhia (R$ – reais) utilizando as taxas de câmbio vigentes nas datas das transações. Os saldos incluídos nas demonstrações contábeis consolidadas referentes às controladas diretas e indiretas localizadas no exterior são mensurados usando a moeda do principal ambiente econômico, no qual a entidade atua ("a moeda funcional"). A conversão dessas controladas é efetuada conforme o CPC 02 (R2) – Efeitos nas Mudanças nas Taxas de Câmbio e Conversão de Demonstrações Financeiras. Os ativos e passivos das controladas no exterior são convertidos para reais pela taxa de câmbio da data do balanço, e as correspondentes demonstrações do resultado são convertidas pela taxa de câmbio média mensal. As diferenças cambiais resultantes da referida conversão são contabilizadas separadamente no patrimônio líquido, como outros resultados abrangentes. Na eventual venda de uma controlada no exterior o valor diferido acumulado reconhecido no patrimônio líquido dessa controlada é reconhecido na demonstração do resultado. Os ativos e passivos monetários das companhias situadas no Brasil, denominados em moeda estrangeira, são convertidos à taxa de câmbio da moeda funcional em vigor na data do balanço. Todas as diferenças são registradas na demonstração do resultado do exercício nas rubricas de "receitas financeiras" e "despesas financeiras" e seus itens não monetários, mensurados com base no custo histórico em moeda estrangeira, são convertidos utilizando a taxa de câmbio em vigor nas datas das transações. **2.3. Políticas contábeis:** a) Caixa e equivalentes de caixa: São representados por fundo fixo de caixa, recursos em contas bancárias de livre movimentação e por aplicações financeiras cujos saldos não diferem significativamente dos valores de mercado, com até 90 dias da data da aplicação ou considerados de liquidez imediata ou conversíveis em um montante conhecido de caixa e que estão sujeitos a um insignificante risco de mudança de valor, os quais são registrados pelos valores de custo acrescidos dos rendimentos auferidos até as datas dos balanços, que não excedem o seu valor de mercado ou de realização. b) Instrumentos financeiros: Ativos financeiros: Os ativos financeiros são classificados conforme abaixo: • Ativos finan-

continua …

A publicação acima foi realizada e certificada no dia 18/04/2025

ICP Brasil

Acesse a página de **Publicações Legais** no site do **Jornal Data Mercantil**, apontando a câmera do seu celular no QR Code, ou acesse o link: **www.datamercantil.com.br/publicidade_legal**

... continuação

COESA S.A.

ceiros mensurados ao custo amortizado, que correspondem aos ativos que o objetivo é mantê-lo até o fim do fluxo de caixa contratual e ativos que contenham exclusivamente pagamento de principal e juros sobre o saldo em aberto. • Ativos financeiros mensurados ao valor justo por meio de outros resultados abrangentes, que correspondem a ativos cujo objetivo seja mantê-lo até o fim do recebimento dos fluxos contratuais ou pela venda do ativo, ou ativos que contenham pagamento de principal e juros sobre o saldo em aberto. • Ativos financeiros mensurados ao valor justo por meio do resultado, que correspondem a ativos que não atendem as condições de ativos financeiros mensurados ao custo amortizado ou valor justo por meio de outros resultados abrangentes. No reconhecimento inicial a Companhia irá avaliar individualmente cada ativo para classificá-lo de acordo com as estratégias e modelos de negócio da Administração. *Desreconhecimento (baixa):* Um ativo financeiro, ou parte aplicável de um ativo financeiro ou grupo de ativos semelhantes, é baixado quando, e somente quando: • A instituição não tiver expectativa razoáveis de recuperar o ativo financeiro em sua totalidade ou parte dele. • A instituição transfere o direito de receber o fluxo de caixa do ativo ou retiver os direitos contratuais de receber fluxos de caixa do ativo financeiro, mas tenha assumido a obrigação de pagar o fluxo de caixa recebido, no montante total, sem demora material, a um terceiro e se a instituição transferiu substancialmente todos os riscos e benefícios do ativo. a.1) Redução do valor recuperável de ativos financeiros A Companhia e suas controladas avaliam nas datas do balanço se há alguma evidência objetiva que determine se o ativo financeiro, ou grupo de ativos financeiros, não é recuperável. Um ativo financeiro, ou grupo de ativos financeiros, é considerado como não recuperável se, e somente se, houver evidência objetiva de ausência de recuperabilidade como resultado de um ou mais eventos que tenham acontecido depois do reconhecimento inicial do ativo ("um evento de perda") e este evento de perda tenha impacto no fluxo de caixa futuro estimado do ativo financeiro, ou do grupo de ativos financeiros, que possa ser razoavelmente estimado. Passivos financeiros: Um passivo financeiro é reconhecido quando a Companhia se tornar parte das disposições contratuais do instrumento. No reconhecimento inicial, passivos financeiros são mensurados a valor justo adicionado ou deduzido dos custos de transação que sejam diretamente atribuíveis à aquisição ou à emissão de tais passivos, exceto por passivos financeiros mensurados ao valor justo. Passivos financeiros são classificados como mensurados subsequentemente pelo custo amortizado, exceto em determinadas circunstâncias, que incluem determinados passivos financeiros ao valor justo por meio do resultado. Quando passivos financeiros mensurados a custo amortizado tem seus termos contratuais modificados e tal modificação não for substancial, seus saldos contábeis refletirão o valor presente dos seus fluxos de caixa sob os novos termos, utilizando a taxa de juros efetiva original. A diferença entre o saldo contábil do instrumento remensurado quando da modificação não substancial dos seus termos e seu saldo contábil imediatamente anterior a tal modificação é reconhecida como ganho ou perda no resultado do período. Instrumentos financeiros – apresentação líquida: Ativos e passivos financeiros são apresentados líquidos no balanço patrimonial se, e somente se, houver um direito legal corrente e executável de compensar os montantes reconhecidos e se houver a intenção de compensação, ou de realizar o ativo e liquidar o passivo simultaneamente. Valor justo dos instrumentos financeiros: O valor justo dos instrumentos financeiros ativamente negociados em mercados financeiros organizados é determinado com base nos preços de compra cotados no mercado no fechamento dos negócios na data do balanço, sem dedução dos custos de transação. O valor justo dos instrumentos financeiros para os quais não haja mercado ativo é determinado utilizando técnicas de avaliação. Essas técnicas podem incluir o uso de transações recentes de mercado, referência ao valor justo corrente de outro instrumento similar, análise de fluxo de caixa descontado ou outros modelos de avaliação. Uma análise do valor justo dos instrumentos financeiros e mais detalhes sobre como eles são calculados estão na nota explicativa nº 11.3. c) Estoques: Os estoques são apresentados pelo menor valor entre o valor de custo e o valor líquido realizável. d) Imobilizado: Registrado ao custo de aquisição, formação ou construção, deduzidos de depreciação e perdas por redução ao valor recuperável acumuladas. A depreciação é reconhecida com base na vida útil estimada de cada ativo pelo método linear, de modo que o valor do custo menos o seu valor residual após sua vida útil seja integralmente baixado (exceto para terrenos e construções em andamento). A vida útil estimada, os valores residuais e os métodos de depreciação são revisados no fim da data do balanço patrimonial e o efeito de quaisquer mudanças nas estimativas é contabilizado prospectivamente. Ativos mantidos por meio de arrendamento financeiro são depreciados pela vida útil esperada da mesma forma que os ativos próprios ou por um período inferior, se aplicável, conforme termos do contrato de arrendamento em questão. Um item de imobilizado é baixado após alienação ou quando não há benefícios econômicos futuros resultantes do uso contínuo do ativo. Quaisquer ganhos ou perdas resultantes na venda ou baixa do ativo (calculado como sendo a diferença entre o valor líquido da venda e o valor contábil do ativo) são incluídos na demonstração do resultado, no exercício em que o ativo for baixado. e) Investimentos e base de consolidação: e.1) Investimentos em empresas controladas: As demonstrações contábeis consolidadas incluem as demonstrações contábeis da Companhia e de entidades (incluindo entidades estruturadas) controladas diretamente pela Companhia ou indiretamente através de suas controladas. O controle é obtido quando a Companhia: • tem poder sobre a investida; • está exposta, ou tem direitos, a retornos variáveis decorrentes de seu envolvimento com a investida; e • tem a capacidade de usar esse poder para afetar seus retornos. A Companhia reavalia se retém ou não o controle de uma investida se fatos e circunstâncias indicarem a ocorrência de alterações em um ou mais de um dos três elementos de controle relacionados anteriormente. Quando a Companhia não detém a maioria dos direitos de voto em uma investida, ela terá o poder sobre a investida quando os direitos de voto forem suficientes para capacitá-la na prática a conduzir as atividades relevantes da investida de forma unilateral. Ao avaliar se os direitos de voto da Companhia em uma investida são suficientes para lhe conferirem poder, a Companhia considera todos os fatos e circunstâncias relevantes, incluindo: • a dimensão da participação da Companhia em termos de direitos de voto em relação à dimensão e dispersão das participações dos outros detentores de direitos de voto; • direitos de voto em potencial detidos pela Companhia, por outros detentores de direitos de voto ou por outras partes; • direitos decorrentes de outros acordos contratuais; e • quaisquer fatos e circunstâncias adicionais que indiquem que a Companhia tem, ou não tem, a capacidade de conduzir as atividades relevantes no momento em que as decisões precisam ser tomadas, incluindo padrões de votação em assembleias anteriores. A consolidação de uma controlada começa quando a Companhia obtém o controle sobre a controlada e termina quando a Companhia perde o controle sobre a controlada. Especificamente, as receitas e despesas de uma controlada adquirida ou alienada durante o exercício são incluídas na demonstração do resultado e outros resultados abrangentes a partir da data em que a Companhia obtém o controle até a data em que a Companhia deixa de controlar a controlada. O resultado e cada componente de outros resultados abrangentes são atribuídos aos proprietários da Companhia e às participações não controladoras. O resultado abrangente total das controladas é atribuído aos proprietários da Companhia e às participações não controladoras, mesmo se isso gerar saldo negativo para as participações não controladoras. Quando necessário, as demonstrações contábeis das controladas são ajustadas para adequar suas políticas contábeis àquelas estabelecidas pelo Grupo. Todas as transações, saldos, receitas e despesas entre as entidades do Grupo são eliminados integralmente nas demonstrações contábeis consolidadas. Nas demonstrações contábeis individuais da Companhia as informações contábeis das controladas e dos empreendimentos controlados em conjunto são reconhecidas através do método de equivalência patrimonial. e.2) Mudanças nas participações do Grupo em controladas existentes: Nas demonstrações contábeis, as mudanças nas participações do Grupo em controladas que não resultem em perda do controle do Grupo sobre as controladas são registradas como transações de capital. Os saldos contábeis das participações do Grupo e de não controladores são ajustados para refletir mudanças em suas respectivas participações nas controladas. A diferença entre o valor com base no qual as participações não controladoras são ajustadas e o valor justo das considerações pagas ou recebidas é registrada diretamente no patrimônio líquido e atribuída aos proprietários da Companhia. Quando o Grupo perde o controle de uma controlada, o ganho ou a perda é reconhecido na demonstração do resultado e é calculado pela diferença entre: (i) a soma do valor justo das considerações recebidas e do valor justo da participação residual; e (ii) o saldo anterior dos ativos (incluindo ágio) e passivos da controlada e participações não controladoras, se houver. Todos os valores reconhecidos anteriormente em "Outros resultados abrangentes" relacionados à controlada são contabilizados como se o Grupo tivesse alienado diretamente os correspondentes ativos ou passivos da controlada (ou seja, reclassificados para o resultado ou transferidos para outra conta do patrimônio líquido, conforme requerido ou permitido pelas IFRSs aplicáveis). e.3) Investimentos em coligadas e *joint ventures* Uma coligada é uma entidade sobre a qual o Grupo possui influência significativa e que não se configura como uma controlada nem uma participação em um empreendimento sob controle comum (*joint venture*). Influência significativa é o poder de participar nas decisões sobre as políticas contábeis e operacionais da investida, sem exercer controle individual ou conjunto sobre essas políticas. Uma *joint venture* é um acordo conjunto através do qual as partes que detêm controle conjunto sobre o acordo possuem direitos sobre os ativos líquidos do acordo conjunto. Controle conjunto é o compartilhamento contratualmente acordado de controle, aplicável somente quando as decisões sobre as atividades relevantes requerem o consentimento unânime das partes que compartilham o controle. Os resultados e os ativos e passivos de coligadas ou *joint ventures* são incorporados nestas demonstrações contábeis consolidadas pelo método de equivalência patrimonial, exceto quando o investimento, ou uma parcela dele, é classificado como mantido para venda, caso em que ele é contabilizado de acordo com a IFRS 5 (equivalente ao CPC 31). De acordo com o método de equivalência patrimonial, um investimento em uma coligada ou *joint venture* é reconhecido inicialmente no balanço patrimonial ao custo e ajustado em seguida para reconhecer a participação do Grupo no resultado e em outros resultados abrangentes da coligada ou *joint venture*. Quando a participação do Grupo nas perdas de uma coligada ou *joint venture* ultrapassa a participação do Grupo nessa coligada ou *joint venture* (que inclui quaisquer participações de longo prazo que, em sua essência, formam parte do investimento líquido do Grupo na coligada ou *joint venture*), o Grupo deixa de reconhecer sua participação em perdas adicionais. As perdas adicionais são reconhecidas somente na medida em que o Grupo incorreu em legais ou presumidas ou assumiu obrigações em nome da coligada ou *joint venture*. e.4) *Consórcios*: A Controladora e suas controladas participam de consórcios em diversos empreendimentos, e os consolidam na proporção dos respectivos percentuais de participação. f) Tributação: f.1) Impostos de renda correntes: A provisão para imposto sobre a renda está baseada no lucro tributável do exercício. O lucro tributável difere do lucro apresentado na demonstração do resultado, porque exclui receitas ou despesas tributáveis ou dedutíveis em outros exercícios, além de excluir itens não tributáveis ou não dedutíveis de forma permanente. A provisão para imposto sobre a renda é calculada individualmente por cada entidade do Grupo com base nas alíquotas vigentes no fim do exercício. f.2) Impostos de renda diferidos: O imposto sobre a renda diferido ("imposto diferido") é reconhecido sobre as diferenças temporárias no final de cada exercício entre os saldos de ativos e passivos reconhecidos nas demonstrações contábeis e as bases fiscais correspondentes usadas na apuração do lucro tributável, incluindo saldo de prejuízos fiscais e base negativa, quando aplicável. Os impostos diferidos passivos são geralmente reconhecidos sobre todas as diferenças temporárias tributáveis e os impostos diferidos ativos são reconhecidos sobre todas as diferenças temporárias dedutíveis, apenas quando for provável que a Companhia apresentará lucro tributável futuro em montante suficiente para que tais diferenças temporárias dedutíveis possam ser utilizadas. Os impostos diferidos ativos ou passivos não são reconhecidos sobre diferenças temporárias resultantes de ágio ou de reconhecimento inicial (exceto para combinação de negócios, se aplicável) de outros ativos e passivos em uma transação que não afete o lucro tributável, nem o lucro contábil. A recuperação do saldo dos impostos diferidos ativos é revisada no final de cada exercício e, quando não for mais provável que lucros tributáveis futuros estarão disponíveis para permitir a recuperação de todo o ativo, ou parte dele, o saldo do ativo é ajustado pelo montante que se espera que seja recuperado. Impostos diferidos ativos e passivos são mensurados pelas alíquotas aplicáveis no período no qual se espera que o passivo seja liquidado ou o ativo seja realizado, com base nas alíquotas previstas na legislação tributária vigente no final de cada exercício, ou quando uma nova legislação tiver sido substancialmente aprovada. Os impostos diferidos ativos e passivos são compensados, considerando a apuração por entidade, apenas quando há o direito legal de compensar o ativo fiscal corrente com o passivo fiscal corrente e quando eles estão relacionados aos impostos administrados pela mesma autoridade fiscal e o Grupo pretende liquidar o valor líquido dos seus ativos e passivos fiscais correntes. g) Outros ativos e passivos: Um ativo é reconhecido no balanço quando for provável que seus benefícios econômicos futuros serão gerados em favor da Companhia e de suas controladas e seu custo ou valor puder ser mensurado com segurança. Um passivo é reconhecido no balanço quando a Companhia possui uma obrigação legal ou constituída como resultado de um evento passado, sendo provável que um recurso econômico seja requerido para liquidá-lo, e demonstrados pelos valores conhecidos ou calculáveis, acrescidos, quando aplicável, dos correspondentes encargos, variações monetárias e/ou cambiais incorridas até a data do balanço patrimonial. h) Provisões: A Companhia reconhece provisão para causas cíveis, tributárias e trabalhistas. A avaliação da probabilidade de perda inclui a avaliação das evidências disponíveis, a hierarquia das leis, as jurisprudências disponíveis, as decisões mais recentes nos tribunais e sua relevância no ordenamento jurídico, bem como a avaliação dos advogados externos. As provisões são revisadas e ajustadas para levar em conta alterações nas circunstâncias, tais como prazo de prescrição aplicável, conclusões de inspeções fiscais ou exposições adicionais identificadas com base em novos assuntos ou decisões de tribunais. i) Distinção entre ativos e passivos circulantes e não circulantes: A distinção entre circulante e não circulante é baseada no ciclo operacional ou de ativos realizados e passivos liquidados dentro desse mesmo ciclo; a norma define o ciclo operacional como o tempo entre a aquisição dos ativos que circulam continuamente (capital de giro) e sua realização em caixa. A Companhia e suas controladas adotam o prazo de 12 meses como ciclo operacional. j) Distribuição de dividendos e juros sobre capital próprio: A distribuição de dividendos e juros sobre capital próprio para os acionistas da Companhia, quando aplicável, é reconhecida como um passivo nas demonstrações contábeis ao final do exercício, com base no dividendo mínimo definido no estatuto social da Companhia. Qualquer valor acima do mínimo obrigatório somente é provisionado na data em que são aprovados pelos acionistas, em Assembleia Geral. k) Ajuste a valor presente de ativos e passivos: Os ativos e passivos monetários de longo prazo são ajustados pelo seu valor presente, e os de curto prazo, somente quando o efeito é considerado relevante em relação às demonstrações contábeis tomadas em conjunto. O ajuste ao valor presente é calculado levando em consideração os fluxos de caixa contratuais e a taxa de juros explícita, e em certos casos implícita, dos respectivos ativos e passivos. Dessa forma, os juros embutidos nas receitas, despesas e custos associados a esses ativos e passivos são descontados com o intuito de reconhecê-los em conformidade com o regime de competência. Posteriormente, esses juros são realocados nas linhas de despesas e receitas LLfinanceiras no resultado por meio da utilização do método da taxa efetiva de juros em relação aos fluxos de caixa contratuais. l) Reconhecimento da receita: l.1) Contratos de construção qualificados e classificados como serviços de construção: A receita do contrato compreende o valor inicial acordado no contrato acrescido de variações decorrentes de solicitações adicionais e os pagamentos de incentivos contratuais, na condição em que seja provável que elas resultem em receita e possam ser mensuradas de forma confiável. Tão logo o resultado de um contrato de construção possa ser estimado de maneira confiável, a receita do contrato é reconhecida no resultado na medida do estágio de conclusão do contrato. Despesas de contrato são reconhecidas quando incorridas, a menos que elas criem um ativo relacionado à atividade do contrato futuro. O estágio de conclusão é avaliado pela referência física ou financeira dos trabalhos realizados. O critério a ser adotado depende dos termos de cada contrato e de todos os fatos e circunstâncias relacionadas. Quando o resultado de um contrato de construção não pode ser medido de maneira confiável, a receita do contrato é reconhecida até o limite dos custos reconhecidos na condição de que os custos incorridos possam ser recuperados. Perdas em um contrato são reconhecidas imediatamente no resultado. m) Participação nos resultados: A Companhia reconhece um passivo e uma despesa referentes à provisão de participação nos resultados do exercício. A administração utiliza como base de cálculo dessa provisão o resultado associado a uma métrica de atingimento de metas e objetivos específicos, os quais são estabelecidos e aprovados no início de cada exercício. n) Ganhos e perdas atuariais do plano de assistência médica e outros custos de planos de benefícios a colaboradores: A Companhia concede também determinados benefícios de extensão de assistência médica a colaboradores aposentados que tenham o direito ao benefício. Os custos associados às contribuições efetuadas pela Companhia e por suas controladas aos planos são reconhecidos, pelo regime de competência, como outros resultados abrangentes. O custeio dos benefícios concedidos pelos planos de benefícios definidos é estabelecido separadamente. o) Demonstrações dos fluxos de caixa: As demonstrações dos fluxos de caixa foram preparadas pelo método indireto e estão sendo apresentadas de acordo com o pronunciamento CPC 03 (R2) – Demonstração dos Fluxos de Caixa (IAS 7). **2.4. Novas normas, interpretações e alterações já adotadas no período corrente:** A Companhia identificou alterações às IFRS's e CPC's que são obrigatoriamente válidas para um período contábil que se inicie em ou após 1º de janeiro de 2023: • Impostos diferidos relacionados a ativos e passivos decorrentes de uma única transação (alterações ao CPC32/IAS12). • Definição de estimativas contábeis (alterações ao CPC23/IAS8). • A aplicação desta norma não teve impacto nas demonstrações contábeis da Companhia. Definição de um negócio (alteração a IFRS3): As alterações a IFRS 3 são obrigatórias para períodos iniciados a partir de 1º de janeiro de 2020. A Empresa deve aplicar a definição revisada de um negócio para as aquisições que ocorreram em ou após 1º de janeiro de 2020 para determinar se deveriam ser contabilizadas de acordo com a IFRS 3. Não é permitido reavaliar aquisições ocorridas antes da data de vigência da referida revisão. A aplicação desta norma não teve impacto nas demonstrações contábeis da Companhia. **2.5. Novas normas que ainda não estão em vigor:** Contratos onerosos – Custo de cumprimento de contrato (Alterações à IAS 37); Aplicam-se a períodos anuais com início em ou após 1º de janeiro de 2023 para contratos existentes na data em que as alterações forem aplicadas pela primeira vez. A alteração determina de forma específica quais custos devem ser considerados ao calcular o custo de cumprimento de um contrato. A Companhia não espera impactos significativos quando da adoção desta norma. Outras normas: Para as seguintes normas ou alterações a Administração ainda não determinou se haverá impactos significativos nas demonstrações contábeis da Companhia, a saber: ✓ Alteração na norma IAS 16 Imobilizado – Classificação do resultado gerado antes do imobilizado estar em condições projetadas de uso. Esclarece aspectos a serem considerados para a classificação de itens produzidos antes do imobilizado estar nas condições projetadas de uso. Esta alteração de norma é efetiva para exercícios iniciando em/ou após 1/01/2022; ✓ Melhorias anuais nas Normas IFRS 2018-2020 efetiva para períodos iniciados em ou após 01/01/2022. Efetua alterações nas normas IFRS 1, abordando aspectos de primeira adoção em uma controlada; IFRS 9, abordando o critério do teste de 10% para a reversão de passivos financeiros; IFRS 16, abordando exemplos ilustrativos de arrendamento mercantil e IAS 41, abordando aspectos de mensuração a valor justo. Estas alterações de norma são efetivas para exercícios iniciando em/ou após 1/01/2022; ✓ Alteração na norma IFRS 3 – inclui alinhamentos conceituais desta norma com a estrutura conceitual das IFRS. As alterações à IFRS 3 são efetivas para períodos iniciados em ou após 01/01/2022; ✓ Alteração na norma IFRS 17 – inclui esclarecimentos de aspectos referentes a contratos de seguros. Alteração à IFRS 17 efetiva para períodos iniciados em ou após 01/01/2023; ✓ Alteração na norma IAS 1 – Classificação de passivos como Circulante ou Não-circulante. Esta alteração esclarece aspectos a serem considerados para a classificação de passivos como circulante e não-circulante. Alteração à IAS 1 efetiva para períodos iniciados em ou após 01/01/2023; ✓ Alteração na norma IFRS 4 – Extensão das isenções temporárias da aplicação da IFRS 9 para seguradoras. Esclarece aspectos referentes a contratos de seguro e a isenção temporária de aplicação da norma IFRS 9 para seguradoras. Alteração à IFRS 4 efetiva para períodos iniciados em ou após 01/01/2023; e ✓ Alteração nas normas IFRS 9, IAS 39, IFRS 7, IFRS 4 e IFRS 16 (Reforma da Taxa de Juros de Referência – IBOR "fase 2") – As alterações são obrigatórias para períodos iniciados a partir de 1º de janeiro de 2021, e esclarecem aspectos referentes a definição da taxa de juros de referência para aplicação nessas normas. ✓ Arranjos financeiros de fornecedores (alterações ao CPC40/IFRS7 e CPC03/IAS7) – A partir de 1º de janeiro de 2024. ✓ Ausência de permutabilidade de moeda (alterações ao CPC02/IAS21) – A partir de 1º de janeiro de 2025. ✓ Classificação de passivos como circulante ou não circulante (alterações ao CPC26(R1)/ IAS1) – A partir de 1º de janeiro de 2024. A aplicação desta interpretação não teve impacto nas demonstrações contábeis da Companhia. Não há outras normas IFRS ou interpretações IFRIC que ainda não entraram em vigor que poderiam ter impacto significativo sobre a Companhia e suas controladas. **3. Principais julgamentos contábeis e fontes de incertezas nas estimativas – 3.1. Uso de estimativa e julgamento:** A preparação das demonstrações contábeis consolidadas, de acordo com as normas IFRS's e os CPC's, exige que a Administração faça julgamentos, estimativas e premissas que afetam a aplicação de práticas contábeis e os valores reportados de ativos, passivos, receitas e despesas. Os resultados reais podem divergir dessas estimativas. Estimativas e premissas são revistas de maneira contínua. Revisões com relação às estimativas contábeis são reconhecidas no período em que elas são revisadas e em quaisquer períodos futuros afetados. As informações sobre incertezas quanto às premissas e estimativas que possuam um risco significativo de resultar em um ajuste relevante dentro do próximo exercício estão relacionadas, principalmente, aos seguintes aspectos: determinação de taxas de desconto a valor presente utilizadas na mensuração de certos ativos e passivos de curto e longo prazo, provisões, custo orçado dos empreendimentos e contratos de construção, garantias e a elaboração de projeções para realização de imposto de renda e contribuição social diferidos, as quais, apesar de refletirem o julgamento da melhor estimativa possível por parte da administração da Companhia e de suas controladas, relacionadas à probabilidade de eventos futuros, podem eventualmente apresentar variações em relação aos dados e valores reais. **3.2. Julgamentos, estimativas e premissas contábeis significativas** a) Julgamentos: A preparação das demonstrações contábeis individuais e consolidadas da Companhia requer que a administração faça julgamentos e estimativas e adote premissas que afetam os valores apresentados de receitas, despesas, ativos e passivos, bem como as divulgações de passivos contingentes, na data-base das demonstrações contábeis. Contudo, a incerteza relativa a essas premissas e estimativas poderia levar a resultados que requeiram um ajuste significativo ao valor contábil do ativo ou passivo afetado em períodos futuros. b) Estimativas e premissas: As principais premissas relativas a fontes de incerteza nas estimativas futuras e outras importantes fontes de incerteza em estimativas na data do balanço, envolvendo risco significativo de causar um ajuste significativo no valor contábil dos ativos e passivos no próximo exercício financeiro, são discutidas a seguir: b.1) Reconhecimento de receita e margem dos contratos de construção e provisões para contratos O resultado estimado dos contratos é revisado mensalmente durante a execução dos contratos e representa a melhor estimativa dos benefícios econômicos futuros do contrato, bem como os riscos e obrigações a ele associados. Quando a revisão do resultado estimado dos contratos indica que os custos totais do contrato excedam à receita total do contrato, a perda esperada é reconhecida imediatamente como uma despesa no resultado do exercício. b.2) Impostos: Existem incertezas com relação à interpretação de regulamentos tributários complexos e ao valor e época de resultados tributáveis futuros. Dado o amplo aspecto de relacionamentos de negócios internacionais, bem como a natureza de longo prazo e a complexidade dos instrumentos contratuais existentes, diferenças entre os resultados reais e as premissas adotadas, ou futuras mudanças nessas premissas, poderiam exigir ajustes futuros na receita e despesa de impostos já registrada. A Companhia constitui provisões, com base em estimativas cabíveis, para possíveis consequências de auditorias por parte das autoridades fiscais das respectivas jurisdições em que opera. O valor dessas provisões baseia-se em vários fatores, como experiência de auditorias fiscais anteriores e interpretações divergentes dos regulamentos tributários pela entidade tributável e pela autoridade fiscal responsável. Essas diferenças de interpretação podem surgir numa ampla variedade de assuntos, dependendo das condições vigentes no respectivo domicílio da Companhia. Julgamento significativo da administração é requerido para determinar o valor do imposto diferido ativo que pode ser reconhecido, com base no prazo provável e nível de lucros tributáveis futuros, juntamente com estratégias de planejamento fiscal futuras. b.3) Valor justo de derivativos e outros instrumentos financeiros: O valor justo de instrumentos financeiros que não são negociados em mercados ativos é determinado mediante o uso de técnicas de avaliação. O Grupo usa seu julgamento para escolher diversos métodos e definir premissas que se baseiam principalmente nas condições de mercado existentes na data do balanço.

4. Caixa e equivalentes de caixa

	Controladora		Consolidado	
	2023	2022	2023	2022
Caixa e bancos	641	1	2.901	8.116
Certificados de depósito bancário – CDB	–	–	4.842	350
Aplicações financeiras	–	–	72	72
Demais aplicações financeiras	–	–	9	9
Total	**641**	**1**	**7.824**	**8.547**

Aplicações financeiras consideradas equivalentes de caixa têm liquidez imediata e são mantidas com a finalidade de atender a compromissos de caixa de curto prazo e não para investimento ou outros fins.

5. Contas a receber

	Controladora		Consolidado	
	2023	2022	2023	2022
Prestação de serviços de construção				
Governos (a)	–	–	1.295.492	1.217.409
Privados	–	–	216.523	221.503
Partes relacionadas (Nota 7.2)	–	–	25.464	70.074
Recebíveis de contratos de concessão	–	–	–	–
Perda estimada em créditos de liquidação duvidosa (b)	–	–	(696.361)	(696.362)
Total	**–**	**–**	**841.118**	**812.624**
Circulante	–	–	814.629	773.094
Não circulante	–	–	26.489	39.530
Total	**–**	**–**	**841.118**	**812.624**

(a) Em 31 de dezembro de 2023, tem-se um saldo consolidado de contas a receber de clientes no ativo não circulante, provenientes de direitos a receber no Brasil e Exterior, dos governos Federal, Estadual e Municipal. Tais créditos se referem, substancialmente, a serviços prestados, medidos, aprovados e também cujas faturas emitidas estão em aberto, para as quais estão sendo tomadas medidas administrativas e judiciais de cobrança. Considerando as características e natureza destes créditos, a Administração da Companhia não espera incorrer em perdas adicionais. (b) A perda estimada em créditos de liquidação duvidosa é constituída com base em análise da situação financeira de cada cliente e, em caso de processos judiciais de cobrança, em pareceres da respectiva assessoria jurídica e é considerada suficiente pela administração para a cobertura de eventuais riscos de crédito.

	Controladora		Consolidado	
	2023	2022	2023	2022
Aging list do contas a receber				
A vencer	–	–	143.296	104.795
Títulos vencidos até 30 dias	–	–	–	1.680
Títulos vencidos de 31 a 60 dias	–	–	6.245	669
Títulos vencidos de 61 a 90 dias	–	–	1.078	1.078
Títulos vencidos de 91 a 180 dias	–	–	1.689	1.688
Títulos vencidos de 181 a 360 dias	–	–	516.777	517.636
Títulos vencidos há mais de 360 dias	–	–	868.394	881.439
Subtotal	**–**	**–**	**1.537.479**	**1.508.985**
Ajuste a valor presente	–	–	–	–
Perda estimada em créditos de liquidação duvidosa	–	–	(696.361)	(696.361)
Total	**–**	**–**	**841.118**	**812.624**

Movimentação da perda estimada m créditos de liquidação duvidosa

	Controladora		Consolidado	
	2023	2022	2023	2022
Saldo inicial	–	–	(696.361)	(842.015)
Adições	–	–	–	(14.957)
Reversão de provisão para perda	–	–	–	112.524
Baixa definitiva para perda efetiva	–	–	–	48.087
Saldo final	**–**	**–**	**(696.361)**	**(696.361)**

5.1. Contratos de construção

	Controladora		Consolidado	
	2023	2022	2023	2022
Custos incorridos e lucros reconhecidos (líquido dos valores faturados)	–	–	196.429	129.523
Quantia bruta devida pelo contratante	**–**	**–**	**196.429**	**129.523**
(-) receita diferida	–	–	(203.817)	(235.835)
(-) retenções contratuais	–	–	(26.397)	(26.084)
(-) adiantamentos recebidos	–	–	(196.135)	(212.970)
Quantia bruta devida ao contratante	–	–	(426.349)	(474.889)
Saldo líquido contratos de construção em curso	**–**	**–**	**(229.920)**	**(345.366)**

As receitas brutas auferidas no exercício findo em 31 de dezembro de 2023, decorrente dos contratos de construção totalizaram R$ 312.753. Os adiantamentos recebidos de clientes relacionados aos contratos de construção em andamento referem-se a valores recebidos em proporção maior aos serviços já executados.

6. Estoques

	Controladora		Consolidado	
	2023	2022	2023	2022
Materiais para aplicação	14	13	9.522	27.843
Importações em trânsito	–	–	2.084	4.009
Materiais para revenda	–	–	–	30.838
Outros	50	15	6.418	7.037
Subtotal	**64**	**28**	**18.024**	**69.727**
Impairment	–	–	(5.688)	(49.698)
Total	**64**	**28**	**12.336**	**20.029**

7. Partes relacionadas – A Companhia e suas controladas mantêm transações comerciais com companhias do grupo. As operações entre quaisquer das partes relacionadas da Companhia, suas controladas e controladas em conjunto, sejam administradores e empregados, acionistas, controladas ou coligadas, são efetuadas sob condições pactuadas entre as partes, aprovadas pelos órgãos da administração competentes e divulgadas nas demonstrações contábeis. Em 2023, determinadas controladas da Companhia reorganizaram os saldos de conta corrente *intercompany*, através de instrumentos de cessão de crédito e de assunção de dívidas, visando a adequação de sua estrutura societária e de capital, de maneira a refletir, do ponto de vista jurídico, as eliminações contábeis dos saldos de conta corrente intercompany. **7.1. Créditos *intercompany* ativos e passivos:** A seguir, estão demonstradas, pelo saldo líquido, as operações de mútuo e compra e venda de ativos entre as entidades do grupo:

	Controladora		Consolidado	
	2023	2022	2023	2022
Ativo				
COESA C&M	272	654	–	–
COESA Engenharia	1.040	357	–	–
Construtora COESA	8.978	652	34.709	34.709
COESA P&E	487	–	1.848	–
Construtora Coesa – Sucursal Bolívia	–	–	–	5.944
Metha	–	–	23.830	23.727
OAS Investments (BVI)	414	–	21.524	–
OAS Finance Limited	414	–	427	–
Coesa Internacional	–	–	12.631	–
Outros	1.014	–	(3.967)	621
Subtotal	**12.619**	**1.663**	**91.002**	**65.001**
Ajuste a valor presente	–	–	–	–
Total	**12.619**	**1.663**	**91.002**	**65.001**
Ativo circulante	–	–	–	–
Ativo não circulante	12.619	1.663	91.002	65.001
Total	**12.619**	**1.663**	**91.002**	**65.001**

Refere-se a saldo de conta corrente entre as partes, sem a incidência de encargos financeiros.

	Controladora		Consolidado	
	2023	2022	2023	2022
Passivo				
Coesa Internacional S.A	19.860	20.039	–	–
Ecovap – Engenharia e Construções Vale do Paraíba	–	–	560	560
Rodoanel SUL 5	–	–	13.753	13.536
SPE Ponte Estaiada	–	–	1.042	1.042
Outros	–	–	3.285	3.104
Total	**19.860**	**20.039**	**18.640**	**18.242**
Passivo circulante	–	–	–	–
Passivo não circulante	19.860	20.039	18.640	18.242
Total	**19.860**	**20.039**	**18.640**	**18.242**

7.2. Transações comerciais

	Controladora		Consolidado	
	2023	2022	2023	2022
Ativo				
Concessionária Rota Atlântico S.A.	–	–	–	10.188

continua ...

A publicação acima foi realizada e certificada no dia 18/04/2025
ICP Brasil
Acesse a página de **Publicações Legais** no site do **Jornal Data Mercantil**, apontando a câmera do seu celular no QR Code, ou acesse o link: **www.datamercantil.com.br/publicidade_legal**

... continuação

COESA S.A.

	Controladora 2023	Controladora 2022	Consolidado 2023	Consolidado 2022
Construtora OAS – Guiné	–	–	–	790
Estaleiro Enseada do Paraguaçu S.A.	–	–	1.213	21.331
Linea Amarilla SAC	–	–	855	857
Porto Novo	–	–	23.396	36.908
Outros	–	–	–	–
Subtotal	**–**	**–**	**25.464**	**70.074**
Perda estimada em créditos de liquidação duvidosa	–	–	(1.213)	(31.519)
Total	**–**	**–**	**24.251**	**38.555**
Ativo circulante	–	–	855	1.647
Ativo não circulante	–	–	23.396	36.908
Total	**–**	**–**	**24.251**	**38.555**

7.3. Remuneração da administração (Nota 20): A remuneração da administração, que contempla a Diretoria da Companhia e de suas controladas, durante os exercícios findos em 31 de dezembro de 2023 é a seguinte:

	Controladora 2023	Controladora 2022	Consolidado 2023	Consolidado 2022
Remuneração do pessoal-chave da administração	(48)	(1.608)	(48)	(1.608)

8. Impostos a recuperar

	Controladora 2023	Controladora 2022	Consolidado 2023	Consolidado 2022
IR e CSLL retidos na fonte (a)	–	–	3.056	3.866
IVA (b)	–	–	5.125	5.097
INSS a recuperar	–	–	778	13
Outros	–	–	553	1.515
Total	**–**	**–**	**9.512**	**10.491**
Circulante	–	–	9.498	10.477
Não circulante	–	–	14	14
Total	**–**	**–**	**9.512**	**10.491**

a) Refere-se a saldos de IR e CSLL oriundos de impostos retidos sobre rendimentos de aplicações financeiras e sobre os recebimentos de faturas. b) Refere-se a saldo de Imposto sobre valor agregado oriundo de operações de controladas no exterior, principalmente sobre a controlada Sucursal Peru e OAS Energy GmbH.

9. Investimentos – Informações sobre empresas investidas

	Ativo total 2023	Ativo total 2022	Passivo total 2023	Passivo total 2022	Patrimônio líquido (Passivo a descoberto) 2023	Patrimônio líquido (Passivo a descoberto) 2022	Resultado do exercício 2023	Resultado do exercício 2022
Controladas								
Coesa Engenharia	177.422	183.387	165.324	173.791	12.098	9.596	2.502	(3.321)
Construtora OAS – Angola	331	331	365	365	(34)	(34)	–	–
Construtora OAS – Argentina	1.232	1.232	4.194	4.194	(2.962)	(2.962)	–	–
Construtora COESA – Bolívia	1.218.004	1.218.004	2.892.190	2.892.190	(1.674.186)	(1.674.186)	–	–
Construtora OAS – Chile	573	573	230.605	230.605	(230.032)	(230.032)	–	(1.619)
Construtora OAS – Colômbia	1.521	1.521	1.955	1.955	(434)	(434)	–	220
Construtora OAS – Costa Rica	164.208	164.208	318.319	318.319	(154.111)	(154.111)	–	–
Construtora OAS – Equador	14.926	14.926	100.863	100.863	(85.937)	(85.937)	–	–
Construtora OAS – Guatemala	615	615	7.004	7.004	(6.389)	(6.389)	–	–
Construtora OAS – Haiti	97.251	97.251	229.364	229.364	(132.113)	(132.113)	–	(135)
Construtora OAS – Honduras	3.027	3.027	16.240	16.240	(13.213)	(13.213)	–	–
Construtora OAS – Panamá	309	309	11.697	11.697	(11.388)	(11.388)	–	–
Construtora OAS – Peru	670.154	670.154	926.814	926.814	(256.660)	(256.660)	–	23.344
Construtora OAS – RD	–	–	2.842	2.842	(2.842)	(2.842)	–	10
Construtora OAS – T & T	4.362.564	4.362.564	4.774.202	4.774.202	(411.638)	(411.638)	–	597.735
Construtora OAS – Uruguai	241.886	241.886	670.016	670.016	(428.130)	(428.130)	–	–
Construtora OAS – Venezuela	–	–	1.827	1.827	(1.827)	(1.827)	–	–
Construtora OAS LLC	12.079	12.079	17.306	17.306	(5.227)	(5.227)	–	–
Edificações Itaigara	802	844	17.764	17.764	(16.962)	(16.920)	(42)	(93)
Gandines	322.206	322.206	125.311	125.311	196.895	196.895	–	101.893
OAS African	349.167	349.167	728.390	728.390	(379.223)	(379.223)	–	(37)
OAS Energy	124.131	124.131	16.399	16.399	107.732	107.732	–	–
OAS International Engineering GMBH	2.135	2.135	3.878	3.878	(1.743)	(1.743)	–	–
Coesa Logística	28.643	28.829	28.214	27.877	429	952	(522)	(304)
Rodoanel sul 5	1.464	1.645	148.740	147.797	(147.276)	(146.152)	(15)	–
South Africa	90	90	1.757	1.757	(1.667)	(1.667)	–	–
Controladas em conjunto								
Ecovap	11.077	11.077	4.665	4.665	6.412	6.412	–	–
EPASA	29.116	29.116	(275.872)	(272.737)	304.988	301.853	3.135	27.432
EPP Energia	5.693	5.693	946	(425)	4.747	6.118	(1.371)	(5.182)
OAS Defesa	11.381	11.381	3.275	3.275	8.106	8.106	–	–
Porto Novo	1.025.613	1.025.613	1.176.143	1.176.143	(150.530)	(150.530)	–	–

Informações sobre empresas investidas – movimentações ocorridas (controladora)

	Saldos em 31/12/22 Investimentos	Saldos em 31/12/22 Provisão para perda	Movimentação do exercício Integralização	Impairment	Equivalência patrimonial	Dividendos e JCP	Ganho de participação	Provisão/Reversão para perda	Ajuste avaliação patrimonial	Saldos em 31/12/23 Investimentos	Saldos em 31/12/23 Provisão para perda
Participações no Brasil											
Coesa P&E	–	(2.113.317)	–	(3)	–	–	–	–	247.755	–	(1.865.565)
Subtotal	**–**	**(2.113.317)**	**–**	**(3)**	**–**	**–**	**–**	**–**	**247.755**	**–**	**(1.865.565)**
Participações no Exterior											
Subtotal	–	–	–	–	–	–	–	–	–	–	–
Total	**–**	**(2.113.317)**	**–**	**(3)**	**–**	**–**	**–**	**–**	**247.755**	**–**	**(1.865.565)**

Informações sobre empresas investidas – movimentações ocorridas (consolidado)

	Saldos em 31/12/22 Investimentos	Saldos em 31/12/22 Provisão para perda	Movimentação do exercício Baixas	Equivalência patrimonial	Provisão/Reversão para perda	Ajuste avaliação patrimonial	Variação de participação	Saldos em 31/12/23 Investimentos	Saldos em 31/12/23 Provisão para perda
Participações no Brasil									
Ecovap	1.414	–	–	–	–	–	(3)	1.411	–
Inambari	–	–	–	–	–	–	(52)	–	(52)
Ponte Estaiada	212	–	–	–	–	–	905	1.117	–
Coesa P&E	–	11.759	–	–	–	–	(11.759)	–	–
EPP LTDA.	–	15.366	–	(18.505)	–	–	(206)	–	(3.345)
Subtotal	**1.626**	**27.125**	**–**	**(18.505)**	**–**	**–**	**(11.115)**	**2.528**	**(3.397)**
Participações no Exterior									
EPASA S.A.	–	1.044	–	–	–	–	(1.044)	–	–
OGI Assets Ltd	100	–	–	–	–	–	(50)	50	–
Construtora OAS Angola	33	–	–	–	–	–	(29)	4	–
Construtora OAS Guiné Equatorial	772	–	–	–	–	–	(772)	–	–
OAS AUSTRIA (OAS Investments Gmbh)	–	477	(477)	–	–	–	–	–	–
Subtotal	**905**	**1.521**	**(477)**	**–**	**–**	**–**	**(1.895)**	**54**	**–**
Total	**2.531**	**28.646**	**(477)**	**(18.505)**	**–**	**–**	**(13.010)**	**2.582**	**(3.397)**

10. Imobilizado

Consolidado	2023 Custo	2023 Depreciação acumulada	2023 Saldo líquido	2022 Saldo líquido	Taxas médias de depreciação (%a.a.)
Terrenos	10.371	–	10.371	10.371	–
Máquinas e equipamentos	146.604	(127.925)	18.679	19.670	17,37
Equipamentos de informática	10.796	(10.640)	156	133	20,00
Móveis e utensílios	49.001	(39.936)	9.065	9.756	10,00
Veículos	55.999	(54.638)	1.361	1.366	21,08
Outros	4.684	(3.144)	1.540	3.752	9,14
Impairment	(36.310)	18.817	(17.493)	(17.493)	
Total	**241.145**	**(217.466)**	**23.679**	**27.555**	

A seguir estão apresentadas as movimentações no ativo imobilizado:

	Controladora 2023	Controladora 2022	Consolidado 2023	Consolidado 2022
Saldo inicial	–	–	27.555	39.526
Aquisições	–	–	1.332	879
Baixas, líquidas de depreciação	–	–	(3.924)	(9.008)
Variação cambial	–	–	(157)	2
Variação de participação	–	–	–	1.820
Depreciação	–	–	(1.127)	(5.664)
Saldo final	**–**	**–**	**23.679**	**27.555**

11. Empréstimos e financiamentos

	Moeda	Encargos financeiros anuais	Ano de vencimento	Consolidado 2023	Consolidado 2022
Empréstimos					
Capital de giro	R$, USD, MZN, UYU e EUR	100,00% à 115,00% CDI + 2,67% à 13,00% e 3,40%	de 2022 a 2025	41.100	7.952
Conta garantida	R$	128,00% CDI e de 1,00% à 13,20%	de 2025 à 2040	17.386	10.624
Seguro garantia/ fiança bancária	R$	1,00% e 13,00%	de 2016 à 2040	515.372	515.372
Financiamentos					
Leasing financeiro	R$ e USD	100,00% CDI e 1,13% à 12,50%	de 2017 a 2019	1.082	1.082
	Financiamento de ativo imobilizado R$, USD, EUR, TT e MZN	2,50% à 10,71% + TJLP e 115,00% CDI e 13,00%	de 2017 a 2040	4.647	4.647
Subtotal				**579.587**	**539.677**
(-) Ajuste a valor a justo				(438.410)	(438.410)
Total				**141.177**	**101.267**
Passivo circulante				117.759	93.877
Passivo não circulante				23.418	7.390
Total				**141.177**	**101.267**

Garantias: As controladas da Companhia possuem diversos empréstimos nos quais ativos reais fornecem garantia aos respectivos credores. Derivativos: A Companhia não possuía operações com instrumentos financeiros derivativos em 2023. 11.1. Valor justo: Encontra-se a seguir uma comparação por classe do valor contábil e do valor justo dos instrumentos financeiros do Grupo COESA apresentados nas demonstrações contábeis.

	Saldos em 31 de dezembro 2023 Controladora Contábil	Controladora Mercado	Consolidado Contábil	Consolidado Mercado
Ativos financeiros				
Caixa e equivalentes de caixa	641	641	7.824	7.824
Contas a receber de clientes	–	–	841.118	841.118
Passivos financeiros				
Fornecedores	2.952	2.952	1.871.131	1.871.131
Empréstimos bancários	–	–	141.177	141.177
Outras obrigações	–	–	837.079	837.079

O valor justo dos ativos e passivos financeiros é incluído no valor pelo qual o instrumento poderia ser trocado em uma transação corrente entre partes dispostas a negociar, e não em uma venda ou liquidação forçada. Os seguintes métodos e premissas foram utilizados para estimar o valor justo. • Caixa e equivalentes de caixa, contas a receber de clientes, contas a pagar a fornecedores e outras obrigações se aproximam do seu valor de mercado. • Valores a receber a longo prazo a taxas pré e pós-fixadas são avaliados pelo Grupo com base em parâmetros tais como taxas de juros, fatores de riscos específicos de cada país, credibilidade individual do cliente e as características de risco do projeto financiado. Com base nessa avaliação, são constituídas provisões para fazer face às perdas esperadas nesses valores a receber. Em 31 de dezembro de 2023, o valor contábil desses valores a receber, líquido das provisões, se aproxima de seu valor justo. • Os valores justos dos passivos financeiros com cotação no mercado secundário são baseados nos preços na data das demonstrações contábeis. Se o mercado de um passivo financeiro não estiver listado, a Companhia estabelece o valor justo por meio de técnicas de avaliação. Essas técnicas incluem o uso de operações recentes contratadas com terceiros, referência a outros instrumentos que são substancialmente similares ou a análise de fluxos de caixa descontados. Este cálculo é feito com base nas cotações da BM&F BOVESPA. • A contratação de instrumentos financeiros de derivativos junto às instituições financeiras são realizadas pelo grupo considerando classificações de crédito de grau de investimento, com o objetivo de proteção dos riscos relacionados a moedas estrangeiras. Instrumentos derivativos são reconhecidos inicialmente pelo seu valor justo. Para os contratos de swap, tanto os valores presentes da ponta ativa quanto da ponta passiva são estimados pelo desconto dos fluxos de caixa projetados pela taxa de juros de mercado da moeda em que o swap é denominado. O valor justo do contrato é a diferença entre as duas pontas. Para o cálculo das opções (call spread) foi utilizado o modelo de Black-Scholes. Os dados de volatilidades foram obtidos através da Bloomberg, e as taxas de juros foram obtidas da BM&F BOVESPA para apuração dos valores justos. Hierarquia de valor justo: O Grupo COESA usa a seguinte hierarquia para determinar e divulgar o valor justo de instrumentos financeiros pela técnica de avaliação: Nível 1: preços cotados (sem ajustes) nos mercados ativos para ativos ou passivos idênticos; Nível 2: outras técnicas para as quais todos os dados que tenham efeito significativo sobre o valor justo registrado sejam observáveis, direta ou indiretamente; Nível 3: técnicas que usam dados que tenham efeito significativo no valor justo registrado que não sejam baseados em dados observáveis no mercado. No decorrer do exercício findo em 31 de dezembro de 2023, não houve transferências entre avaliações de valor justo Nível 1 e Nível 2 nem transferências entre avaliações de valor justo Nível 3 e Nível 2. **12. Fornecedores** – Parte do saldo a pagar a fornecedores está sujeito aos efeitos da Recuperação Judicial, tendo sido novados pelo Plano, conforme demonstrado a seguir:

	Controladora 2023	Controladora 2022	Consolidado 2023	Consolidado 2022
Créditos sujeitos ao Plano (Nota 1.1)	–	–	623.265	623.265
Ajuste a valor justo	–	–	(234.012)	(234.012)
Subtotal	–	–	389.253	389.253
Demais débitos	2.952	1.095	1.481.878	980.950
Total	**2.952**	**1.095**	**1.871.131**	**1.370.203**
Circulante	2.952	1.095	1.294.495	793.498
Não circulante	–	–	576.636	576.705
Total	**2.952**	**1.095**	**1.871.131**	**1.370.203**

Ajuste a valor justo – Créditos financeiros: Com o pedido do Plano, os créditos financeiros sujeitos à Recuperação Judicial foram novados, implicando em novas condições de prazo, taxas de juros, dentre outras, substancialmente diferentes às anteriores, de forma que a Companhia registrou a extinção dos passivos financeiros originais e reconheceu os novos passivos a valor justo, conforme previsto no CPC 38 Instrumentos Financeiros.

13. Adiantamentos de terceiros

	Controladora 2023	Controladora 2022	Consolidado 2023	Consolidado 2022
Passivo				
Obras de engenharia	–	–	112.119	128.953
Serviços a prestar	–	–	84.016	84.017
Total	**–**	**–**	**196.135**	**212.970**
Circulante	–	–	196.017	198.134
Não circulante	–	–	118	14.836
Total	**–**	**–**	**196.135**	**212.970**

Refere-se, basicamente, a adiantamentos recebidos de clientes por conta de contratos de engenharia efetuados pela controladora e suas controladas que são apropriados ao resultado conforme o andamento da prestação dos serviços.

14. Receita diferida

	Controladora 2023	Controladora 2022	Consolidado 2023	Consolidado 2022
Clientes	–	–	941	47.816
Consórcios	–	–	202.876	188.019
Total	**–**	**–**	**203.817**	**235.835**
Circulante	–	–	10.342	1.108
Não circulante	–	–	193.475	234.727
Total	**–**	**–**	**203.817**	**235.835**

A receita diferida refere-se a faturamento antecipado de contratos de construção em curso, sendo liquidado mediante o progresso dos projetos, mensurado na proporção dos custos incorridos em relação aos custos orçados. **15. Imposto de renda e contribuição social** – Os valores de imposto de renda e contribuição social correntes que afetaram o resultado do exercício são demonstradas como segue:

	Controladora 2023	Controladora 2022	Consolidado 2023	Consolidado 2022
Prejuízo contábil antes do IRPJ e contribuição social	(5.500)	1.186.858	(5.529)	872.757
Alíquota combinada do IRPJ e contribuição social	34%	34%	34%	34%
IRPJ e contribuição social às alíquotas da legislação	1.870	(403.532)	1.880	(296.737)
Ajuste no prejuízo que afetam o resultado do exercício:				
Adições permanentes				
Despesas não dedutíveis	–	–	(1)	(1)
Equivalência patrimonial	–	–	2.208	(2.119)
Reversão do efeito do prejuízo das investidas no exterior	–	–	(446.659)	(932.209)
Exclusões permanentes				
Equivalência patrimonial	–	–	2.588	–
Reversão do efeito do lucro presumido das investidas	–	–	(178)	(103)
Reversão do efeito do lucro das investidas no exterior	–	–	1.900	401.462
Tributação das investidas optantes pelo lucro presumido	–	–	–	(247)
Tributação das investidas no exterior	–	–	–	656.447
(-) IRPJ e Contribuição social não reconhecidos	(1.870)	403.532	226.237	–
Outros	–	–	212.025	498.233
IRPJ e contribuição social no resultado	**–**	**–**	**–**	**324.726**
IRPJ e Contribuição social Correntes	–	–	(1)	310.455
IRPJ e Contribuição social Diferidos	–	–	1	14.271
IRPJ e contribuição social no resultado	**–**	**–**	**–**	**324.726**

	Controladora 2023	Controladora 2022	Consolidado 2023	Consolidado 2022
Ativos				
Provisão para perda de Investimento	–	(409.317)	(113.878)	(165.898)
Perda estimada em crédito de liquidação duvidosa	–	–	53	122.930
Prejuízo fiscal e base negativa	–	–	489.856	988.407
Outras provisões temporárias	–	–	973.869	192.650
Subtotal	**–**	**(409.317)**	**1.349.900**	**1.138.089**
Provisão para não realização de IR/CS diferidos	–	409.317	(1.233.106)	(560.321)
(-) Compensação com o passivo	–	–	18.963	(257.844)
Total	**–**	**–**	**135.757**	**319.924**
Passivos				
Lucro diferido de obras	–	–	491	51.943
Lucro diferido na alienação de Investimento	–	–	–	28.303
Ajuste a valor justo	–	–	10.300	266.006
Outras provisões temporárias	–	–	941	(80.677)
Subtotal	**–**	**–**	**11.732**	**265.575**
(-) Compensação com o ativo	–	–	19.133	(258.682)
Total	**–**	**–**	**30.865**	**6.893**

Tendo em vista as incertezas relacionadas ao plano de recuperação judicial, conforme nota 1, a Companhia e suas controladas, conservadoramente, possuem em 31 de dezembro de 2023, mantém registro de provisão para não realização dos saldos de ativos fiscais diferidos no valor de R$ 1.233.106. **16. Títulos a receber e a pagar –** Conforme mencionado na nota 1.1, os saldos que a Companhia mantém com outras empresas, e que estão sujeitos ao Plano de Recuperação Judicial, foram reclassificados, conforme abaixo:

	Controladora 2023	Controladora 2022	Consolidado 2023	Consolidado 2022
Ativo não circulante				
OAS Solucoes Ambientais	–	–	1.217	1.217
KPE Performance em Engenharia	–	–	1.061	1.061
OAS Empreendimentos	–	–	4.800	3.083
OAS Investimentos S.A.	–	–	27	27
Metha S.A	–	–	3.523	3.523
OAS ENERGIA E MINERAÇÃO S.A.	–	–	39.455	39.455
BR TERMINAIS	–	–	997.778	997.778
CONSTRUTORA COESA			222	–
Privados	–	–	17.766	17.942
Total	**–**	**–**	**1.065.849**	**1.064.086**
Circulante	–	–	–	–
Não circulante	–	–	1.065.849	1.064.086
Total	**–**	**–**	**1.065.849**	**1.064.086**

	Controladora 2023	Controladora 2022	Consolidado 2023	Consolidado 2022
Passivo não circulante				
Coesa Participações e Engenharia S/A	–	–	265.810	276.156
OAS ENERGIA E MINERAÇÃO S.A.	–	–	39.398	39.398
OAS Empreendimentos	–	–	245	250
KPE Performance em Engenharia	–	–	539	629
EMPI	–	–	–	327
BR TERMINAIS E LOGISTICA S.A.	–	–	142.542	136.647
LESS CLICK	–	–	23	23
CADE			(12.629)	–
Privados	–	–	18.646	29.376
Total	**–**	**–**	**454.574**	**482.806**
Circulante	–	–	–	–
Não circulante	–	–	454.574	482.806
Total	**–**	**–**	**454.574**	**482.806**

17. Patrimônio líquido – Capital social: Em 26 de outubro de 2023, a Assembleia Geral Extraordinária ("AGE") aprovou o aumento de capital social da Companhia em R$ 15.100.000,00 (quinze milhões e cem mil reais), mediante a emissão de 15.100.000(quinze milhões e cem mil) ações, sendo todas ordinárias, nominativas e sem valor nominal, ao preço de emissão de R$ 1,00(um real) por ação. Passando o capital social para R$ 18.430.400,00 (dezoito milhões quatrocentos e trinta mil e quatrocentos reais). Em 18 de agosto de 2023, a Assembleia Geral Extraordinária ("AGE") aprovou o aumento de capital social da Companhia em R$ 3.300.000,00 (Tres milhoes e trezentos mil reais), passando para R$ 3.330.400,00 (Tres milhoes trezentos e trinta mil e quatrocentos reais), com a capitalizacao de AFAC , com a emissão de 3.300.400 (tres milhoes e trezentos mil e quatrocentos) ações ordinárias, nominativas e sem valor nominal. Em 27 maio de 2021, foi constituída a Companhia com capital social subscrito e integralizado no valor de R$ 400,00 (quatrocentos reais). Em 02 de junho de 2021, a Assembleia Geral Extraordinária ("AGE") aprovou o aumento de capital social da Companhia em R$ 30.000,00 (trinta mil reais), passando para R$ 30.400,00 (trinta mil e quatrocentos reais), mediante emissão de 30.000 (trinta mil) novas ações ordinárias, todas nominativas e sem valor nominal. O capital social subscrito e integralizado da Companhia em 31 de dezembro de 2023 é de R$ 18.400.040,00(dezoito milhões quatrocentos mil e quarenta reais) e está representado por 18.400.040 (dezoito milhões quatrocentos mil e quarenta) ações sento todas ordinarias e sem valor nominal ao preço de emissão de R$ 1,00 sendo 18.400.040 do FIP ZEGAMA. Reserva de reavaliação e custo atribuído próprios e de controladas: Representam a parcela não realizada da reavaliação de terrenos, obras civis, máquinas e equipamentos e veículos. A parcela realizada da reserva de reavaliação baseada na depreciação e alienação dos ativos reavaliados é transferida para prejuízos acumulados, juntamente com os respectivos impostos diferidos registrados pela Companhia. Outras reservas: Compreende substancialmente as diferenças cambiais de conversão das operações de controladas no exterior e os efeitos das obrigações de benefícios pós-emprego. Dividendos: O Estatuto Social da Companhia determina a distribuição de dividendos anuais mínimos obrigatórios de 25% do lucro líquido do exercício, ajustado na forma do art. 202 da Lei nº 6.404/76. **18. Provisões para contingências –** As controladas indiretas possuem autos de infração e processos de natureza tributária, cível e trabalhista. Esses autos de infração e processos estão sendo contestados nas esferas administrativa e judicial. A Administração da Companhia, baseada em interpretações dos seus assessores jurídicos responsáveis pela defesa das mencionadas autuações, entende que as provisões constituídas são suficientes para fazer face às perdas esperadas, conforme demonstrado a seguir:

Risco de perda provável:

	Controladora 2023	Controladora 2022	Consolidado 2023	Consolidado 2022
Processos tributários	–	–	70.937	394.342
Processos cíveis	–	–	293.084	19.754
Processos trabalhistas	–	–	48.294	48.293
Outros	–	–	1.749	–
Total não circulante	**–**	**–**	**414.064**	**462.389**
Depósitos judiciais	–	–	–	(10.682)
Total	**–**	**–**	**414.064**	**451.707**
Não circulante	–	–	414.064	462.389
Total	**–**	**–**	**414.064**	**462.389**

Movimentação das provisões tributárias, cíveis e trabalhistas (Consolidado):

	Saldo em 2022	Provisões	Pagamentos	Valores revertidos	Saldo em 2023
Processos tributários	394.342	–	–	(323.404)	70.938
Processos cíveis	19.754	273.330	–	–	293.084
Processos trabalhistas	48.293	–	–	–	48.293
Outros	–	1.749	–	–	1.749
Total	**462.389**	**275.079**	**–**	**(323.404)**	**414.064**
Depósitos judiciais	(10.682)	–	–	10.682	–
Total	**451.707**	**275.079**	**–**	**(312.722)**	**414.064**

Risco de perda possível:

	Controladora 2023	Controladora 2022	Consolidado 2023	Consolidado 2022
Processos tributários	–	–	50.396	56.506
Processos cíveis	–	–	32.453.049	32.456.931
Processos trabalhistas	–	–	53.781	70.112
Total	**–**	**–**	**32.557.226**	**32.583.549**

As controladas indiretas da Companhia possuem processos administrativos e judiciais que se referem às causas tributárias, cíveis e trabalhistas no montante de R$ 32.557.226 em 31 de dezembro de 2023. Os assessores legais, com base em precedentes e decisões judiciais favoráveis, classificam as chances de perda como possíveis e, portanto, nenhuma provisão foi constituída por não se tratar de uma obrigação legal.

continua ...

A publicação acima foi realizada e certificada no dia 18/04/2025

ICP Brasil

Acesse a página de **Publicações Legais** no site do **Jornal Data Mercantil**, apontando a câmera do seu celular no QR Code, ou acesse o link: **www.datamercantil.com.br/publicidade_legal**

... continuação

COESA S.A.

19. Receita líquida

	Controladora 2023	Controladora 2022	Consolidado 2023	Consolidado 2022
Receita bruta:				
Mercado interno	–	–	312.753	284.757
Mercado externo	–	–	–	17.060
Total	**–**	**–**	**312.753**	**301.817**
Devoluções e cancelamentos	–	–	–	–
Impostos incidentes sobre a receita	–	–	(22.885)	(15.781)
Receita líquida	**–**	**–**	**289.868**	**286.036**

20. Demonstração do resultado por natureza e função

	Controladora 2023	Controladora 2022	Consolidado 2023	Consolidado 2022
Gastos com pessoal	(3.459)	(4.491)	(73.663)	(86.935)
Serviços de terceiros	(8.402)	(10.531)	(85.891)	(95.889)
Gastos gerais	(341)	(151)	(3.504)	(29.361)
Aluguéis	(401)	(301)	(20.960)	(20.305)
Utilidades e serviços	(111)	(75)	(2.561)	(3.056)
Remuneração do pessoal-chave da administração	(48)	(1.608)	(48)	(1.608)
Participações de empregados	–	–	(11)	(282)
Materiais de consumo e aplicação	–	–	(62.063)	(63.993)
Custo de mercadoria vendida	–	–	(126)	(67)
Depreciação e amortização	–	–	(1.928)	(8.339)
Viagens e representações	(80)	–	(1.496)	(2.346)
Impostos e taxas	(120)	(13)	(6.882)	(11.625)
Baixa de contas a receber	–	–	(56)	–
Perda estimada em créditos de liquidação duvidosa	–	–	–	97.566
Provisão para contingências	–	–	–	(6.000)
Perda para redução ao valor recuperável "impairment"	–	(1)	45.351	419.877
Outros	7.382	–	498.844	(359.348)
Total	**(5.580)**	**(17.171)**	**285.006**	**(171.711)**
Custos dos serviços prestados	–	–	(196.642)	(254.251)
Despesas gerais e administrativas	(12.961)	(17.173)	(57.645)	(65.470)
Outras receitas (despesas), líquidas	7.381	2	539.293	148.010
Total	**(5.580)**	**(17.171)**	**285.006**	**(171.711)**

21. Resultado financeiro

	Controladora 2023	Controladora 2022	Consolidado 2023	Consolidado 2022
Receitas financeiras				
Juros recebidos ou auferidos:				
Sobre aplicações financeiras	–	–	2	10
Sobre títulos a receber	–	–	5	17.700
Sobre depósito judicial	–	–	3	–
Variação monetária/cambial ativa	–	–	(29.043)	163.767
Descontos obtidos	117	186	361.791	569.981
Ajuste a valor justo -Acordo global órgãos públicos	–	–	–	33.413
Ajuste a valor justo – Empréstimos e financiamentos	–	–	–	438.407
Ajuste a valor justo – Fornecedores	–	–	(110.495)	234.012
Subtotal	**117**	**186**	**222.263**	**1.457.290**
Despesas financeiras				
Juros pagos ou provisionados:				
Sobre fornecedores	(33)	(30)	(851)	(917)
Sobre obrigações fiscais e sociais	–	–	(4.543)	(7.285)
Sobre empréstimos e financiamentos	–	–	(12.699)	(7.052)
Sobre Partes Relacionadas	–	–	(25.406)	–
Variação monetária/cambial passiva	–	–	(5.438)	(99.992)
Comissões, despesas bancárias e fianças bancárias	(2)	(1)	(5.071)	(1.869)
IOF	–	–	(308)	–
Ajuste a valor justo – Empréstimos e financiamentos	–	–	–	(438.407)
Ajuste a valor justo – Fornecedores	–	–	–	(38)
Ajuste a valor justo -Acordo global órgãos públicos	–	–	(144.888)	(9.924)
Outros	(2)	–	287	(132.191)
Subtotal	**(37)**	**(31)**	**(198.917)**	**(697.675)**
Total	**80**	**155**	**23.346**	**759.615**

22. Gestão de Risco – As ações de gerenciamento de risco da Companhia são estabelecidas para identificar e analisar os riscos aos quais a Companhia pode estar exposta, de modo a definir limites e controles apropriados para o monitoramento desses riscos e aderência aos limites. A Companhia, por meio de suas normas e procedimentos de treinamento e gerenciamento, objetiva desenvolver um ambiente de controle disciplinado e construtivo, no qual todos os empregados entendem os seus papéis e obrigações. A tesouraria corporativa da Companhia coordena o acesso aos mercados financeiros além de monitorar e administrar os riscos financeiros relacionados às operações da Companhia por meio de relatórios internos que analisam a exposição de acordo com grau e magnitude dos riscos. Esses riscos incluem os riscos de mercado, crédito, liquidez e taxa de juros de fluxo de caixa. Os principais riscos de mercado aos quais a Companhia está exposta na condução das suas atividades são: Risco de mercado: O risco de mercado é o risco de que o valor justo dos fluxos de caixa futuros de um instrumento financeiro flutue devido a variações nos preços de mercado. Os preços de mercado englobam três tipos de risco: risco de taxa de juros, risco cambial e risco de preço que pode ser de commodities, de ações, entre outros. Instrumentos financeiros afetados pelo risco de mercado incluem empréstimos a receber e empréstimos a pagar, depósitos, instrumentos financeiros disponíveis para venda e mensurados ao valor justo através do resultado e instrumentos financeiros derivativos. Risco de taxa de juros: Esse risco é oriundo da possibilidade da Companhia vir a incorrer em perdas por conta das flutuações nas taxas de juros que aumentem as despesas financeiras relativas a empréstimos e financiamentos contratados com taxas variáveis. A Companhia e suas controladas possuem aplicações financeiras e a maior parte de seus empréstimos atrelados a taxas de juros flutuantes (majoritariamente vinculadas à variação do CDI), conforme disposto na Nota 11.2. As taxas de juros dos empréstimos e financiamentos também estão vinculadas às variações da TJLP, IGPM e US$. Análise de sensibilidade de variação nas taxas de juros – Consolidado: O Conselho Federal de Contabilidade (CFC), através da resolução nº 1.198/09, determinou que fossem apresentados mais dois cenários com deterioração de 25% ("Possível") e 50% ("Remoto") da variável do risco considerado.

Operação	Risco	Taxa	Valor moeda original	Cenário provável	Cenário possível	Cenário remoto
Ativo:						
Aplicações financeiras	CDI	5,95%	320	339	344	349
Total				**339**	**344**	**349**
Efeito no patrimônio considerando os cenários					**5**	**10**

Para determinar o valor estimado de mercado dos instrumentos financeiros, foram utilizadas as informações disponíveis no mercado e metodologias apropriadas de avaliação. As estimativas não indicam, necessariamente, que tais instrumentos não possam ser operados no mercado diferentemente das taxas utilizadas. O uso de diferentes informações de mercado e/ou metodologias de avaliação poderão ter um efeito relevante no montante do valor estimado de mercado. A Companhia tem como prática não ficar exposta aos riscos de mercado, monitorando-os constantemente, operando apenas instrumentos que lhe permitam o controle e a mitigação de tais riscos. Análise de Sensibilidade de Moeda Estrangeira – Consolidado: Os cenários possível e remoto consideram, respectivamente, uma valorização do real em 25% e 50% frente a outras moedas, com as taxas de câmbio em 31 de dezembro de 2023.

Ativos	Risco	Taxa	Valor moeda original	Cenário provável	Cenário possível	Cenário remoto
Contas a receber:						
Construtora OAS S.A. – Sucursal Argentina	R$/ARS	0,029600	106	3	4	5
Construtora OAS S.A. – Sucursal Bolívia	R$/USD	5,217700	29.936	156.199	195.249	234.299
Construtora OAS S.A. – Sucursal Haiti	R$/USD	5,217700	4.214	21.988	27.485	32.982
Construtora OAS S.A. – Sucursal Honduras	R$/LPS	0,212500	1	–	–	–
Construtora OAS S.A. – Sucursal Peru	R$/PEN	1,378300	8.982	12.380	15.475	18.570
Construtora OAS S.A. – Sucursal Trinidad &Tobago	R$/T&T	0,771200	808.742	623.702	779.628	935.553
Construtora OAS S.A. – Sucursal Uruguai	R$/UYU	0,130600	1.186	155	194	233
Construtora OAS Guinee	R$/UYU	0,130600	134.716	17.594	21.993	26.391
OGI Assets	R$/USD	5,217700	14.667	76.530	95.663	114.795
Total				**908.551**	**1.135.691**	**1.362.828**

Passivos	Risco	Taxa	Valor moeda original	Cenário provável	Cenário possível	Cenário
Fornecedores:						
GR31 Construtora OAS S.A. – Sucursal Argentina	R$/ARS	0,029600	1.027	30	38	45
GR32 Construtora OAS S.A. – Sucursal Bolívia	R$/USD	5,217700	6.809	35.528	44.410	53.292
GR33 Construtora OAS S.A. – Sucursal Chile	R$/CLP	0,006100	140.668	858	1.073	1.287
GR34 Construtora OAS S.A. – Sucursal Colombia	R$/COP	0,001100	167.269	184	230	276
GR35 Construtora OAS S.A. – Sucursal Costa Rica	R$/CRC	0,008800	274.479	2.415	3.019	3.623
GR36 Construtora OAS S.A. – Sucursal Equador	R$/USD	5,217700	178	926	1.158	1.389
GR37 Construtora OAS S.A. – Sucursal Guatemala	R$/USD	5,217700	–	–	–	–
GR38 Construtora OAS S.A. – Sucursal Haiti	R$/USD	5,217700	264	1.379	1.724	2.069
GR39 Construtora OAS S.A. – Sucursal Honduras	R$/LPS	0,212500	593	126	158	189
GR40 Construtora OAS S.A. – Sucursal Panama	R$/USD	5,217700	8	41	51	62
GR41 Construtora OAS S.A. – Sucursal Peru	R$/PEN	1,378300	101.181	139.457	174.321	209.186
GR42 Construtora OAS S.A. – Sucursal Rep. Dominicana	R$/DOP	0,093300	772	72	90	108
GR43 Construtora OAS S.A. – Sucursal Trinidad &Tobago	R$/T&T	0,771200	310.270	239.280	299.100	358.920
GR44 Construtora OAS S.A. – Sucursal Uruguai	R$/UYU	0,130600	1.864.785	243.541	304.426	365.312
GR45 Construtora OAS S.A. – Sucursal Venezuela	R$/VEN	0,000001	11.012.419	11	14	17
GR46 Construtora OAS S.A. – OAS LLC	R$/CAT	1,433400	7	11	14	17
GR47 Construtora OAS S.A. – OAS South Africa	R$/RAN	0,307700	19	6	8	9
GR48 Construtora OAS S.A. – Energy GMBH	R$/EUR	5,569400	909	5.064	6.330	7.596
GR49 Construtora OAS S.A. – Engineering GMBH	R$/USD	5,217700	71	371	464	557
GR56 OAS African Ltd	R$/USD	5,217700	43	225	281	338
GR51 Construtora OAS GE	R$/UYU	0,130600	437.662	57.159	71.449	85.739
GR52 Construtora OAS Ghana	R$/UYU	0,130600	29.729	3.883	4.854	5.825
GR53 Construtora OAS Guinee	R$/UYU	0,130600	373.872	48.828	61.035	73.242
GR55 OAS Nacala Ltd	R$/UYU	0,130600	396.694	51.808	64.760	77.712
GR57 OGI Assets	R$/USD	5,217700	46.999	245.226	306.533	367.839
GR58 Central American Investing	R$/USD	5,217700	5.783	30.175	37.719	45.263
Total				**1.106.604**	**1.383.259**	**1.659.912**
Empréstimos em moeda estrangeira	R$/USD	5,2177	3.516	18.345	22.931	27.518
Efeito no patrimônio considerando os cenários					**(54.101)**	**(108.204)**

Risco de crédito Contas a receber: O risco surge da possibilidade da Companhia e suas controladas virem a incorrer em perdas resultantes da dificuldade de recebimento de valores faturados a seus clientes. Caixa e equivalentes de caixa, aplicações financeiras: Instrumentos financeiros que potencialmente sujeitam a Companhia e suas controladas a risco de crédito consistem, primariamente, em caixa, bancos e aplicações financeiras. Essas operações são realizadas com bancos de reconhecida solidez, minimizando assim os riscos. Risco de liquidez: Os principais passivos financeiros da Companhia e suas controladas são fornecedores, empréstimos e financiamentos. Os vencimentos dos empréstimos e financiamentos em 31 de dezembro de 2023 estão apresentados nas Notas explicativas 11.1. As contas a pagar de fornecedores possuem vencimentos inferiores há um ano. **23. Seguros (Não auditado)** – Riscos de engenharia e outros: Em 31 de dezembro de 2023, a Companhia possuia diversas coberturas de seguro cobrindo diversos riscos, dentre eles riscos de *property* (incêndio), riscos de engenharia, responsabilidade civil e danos materiais a veículos e equipamentos próprios. O seguro contra riscos de engenharia visa cobrir danos materiais à própria obra e o seguro de responsabilidade civil visa cobrir danos que o processo de execução das obras ocasione involuntariamente a terceiros. **24. Acordo CADE (Conselho Administrativo de Defesa Econômica) –** Até 31 de dezembro de 2023, a Construtora COESA S.A. celebrou, no total, oito Termos de Compromisso de Cessação de Prática (TCCs), com obrigação de pagamento a ser quitada no prazo de máximo de 20 anos, na forma stabeliecida em cada instrumento. Dos oito TCC's firmados pela Companhia Compromissária, um já foi plenamente quitado (08700.001837/2016-66 – Ferrovias) e outro está vigente (08700.003243/2017-71 – 29 de Março). Os outros seis TCCs restantes (08700.008223/2016-13 – CENPES, 08700.001880/2016-21 – Petrobras, 08700.008074/2016-84 – PAC Favelas, 08700.004419/2017-10 – Lagunar, 08700.001276/2020-81 – Itaigara e 08700.006653/2020-79 – Luz Para Todos) foram declarados descumpridos pelo CADE, tendo como consequência o retorno do trâmite dos respectivos Processos Administrativos de apuração em face da Compromissária, sendo-lhe garantido direito de defesa no curso das investigações nas mesmas condições dos demais Representados. **25. Eventos subsequentes** – Não foram identificados eventos subsequentes até a data de emissão das demonstrações contábeis.

José Maria Magalhães de Azevedo – Diretor
Telmo Tonolli – Diretor
Gerusa Josefa da Silva – Contadora CRC ISP 198.501/O-0

Relatório do Auditor Independente sobre as Demonstrações Contábeis Individuais e Consolidadas

Aos Administradores e Acionistas da
COESA S.A. | São Paulo-SP

Opinião com ressalva sobre as demonstrações contábeis individuais e consolidadas: Examinamos as demonstrações contábeis individuais e consolidadas da **COESA S.A. ("Companhia")**, identificadas como Controladora e consolidado, respectivamente, que compreendem o balanço patrimonial em 31 de dezembro de 2023 e as respectivas demonstrações do resultado, do resultado abrangente, das mutações do patrimônio líquido e dos fluxos de caixa para o exercício findo nessa data, assim como o resumo das principais práticas contábeis e demais notas explicativas, compreendendo as políticas contábeis significativas e outras informações e lucidativas. Em nossa opinião, exceto pelos possíveis efeitos do assunto descrito no parágrafo "Base para opinião com ressalva sobre as demonstrações contábeis individuais e consolidadas", as demonstrações acima referidas apresentam adequadamente, em todos os aspectos relevantes, a posição patrimonial e financeira, individual e consolidada, da **COESA S.A.** em 31 de dezembro de 2023, o desempenho individual e consolidado de suas operações e os fluxos de caixa individuais e consolidados para o exercício findo nessa data, de acordo com as práticas contábeis adotadas no Brasil e com as normas internacionais de relatório financeiro (IFRS) emitidas pelo *International Accounting Standards Board (IASB)*. Nossa auditoria foi conduzida de acordo com as normas brasileiras e internacionais de auditoria. Nossas responsabilidades, em conformidades com tais normas, estão descritas na seção a seguir intitulada "Responsabilidades do auditor pela auditoria das demonstrações contábeis individuais e consolidadas". Somos independentes em relação à Companhia, de acordo com os princípios éticos relevantes previstos no Código de Ética Profissional do Contador e nas normas profissionais emitidas pelo Conselho Federal de Contabilidade, e cumprimos com as demais responsabilidades éticas de acordo com essas normas. Acreditamos que a evidência de auditoria obtida é suficiente e apropriada para fundamentar nossa opinião com ressalva. **Base para opinião com ressalva sobre as demonstrações contábeis individuais e consolidadas:** ***Redução ao valor recuperável sobre contas a receber:*** Conforme descrito na Nota Explicativa nº 5 às demonstrações contábeis individuais e consolidadas, em 31 de dezembro de 2023, a Companhia possui registrado na rubrica "Contas a receber" o montante de R$ 841.118 (circulante e não circulante), consolidado. O CPC 01 (R1) – Redução ao valor recuperável de ativos estabelece que o ativo deve estar registrado por valor que não exceda seu valor recuperável. Entretanto, a Companhia não nos apresentou evidências suficientes sobre a recuperabilidade dos referidos ativos. Sendo assim, não pudemos nos assegurar sobre a realização dos respectivos saldos, individual e consolidado, da rubrica "Contas a receber", registrados no balanço da Companhia, bem como dos seus eventuais impactos no resultado do exercício. ***Estoques:*** A Companhia possui registrado na rubrica "Estoques", no ativo circulante descrito na Nota Explicativa nº 6, o montante de R$ 64 e R$ 12.336, individual e consolidado, o qual não pôde ser validado, pela ausência de controles individualizados que demonstrassem a movimentação dos itens entre a datas do inventário físico e do fechamento contábil. Consequentemente, não nos foi possível, nas circunstâncias, concluirmos sobre a adequação das quantidades e, consequentemente, do saldo e custos dos estoques, bem como determinar os possíveis efeitos no resultado e no patrimônio líquido do exercício findo em 31 de dezembro de 2023. ***Processos de investigações em andamento:*** Conforme mencionado na Nota Explicativa nº 25 às demonstrações contábeis individuais, até 31 de dezembro de 2021, a Construtora COESA celebrou, no total, cinco Termos de Compromisso de Cessação de Prática, obrigando-se a pagar um montante total de R$ 226.343, a serem pagos em até 20 anos, na forma estabelecida em cada instrumento e cujos valores deverão ser atualizados pela taxa Selic. Com relação a controlada Construtora COESA S.A. – Em recuperação judicial, a Controladoria-Geral da União (CGU) e a Advocacia-Geral da União (AGU) assinaram em 14 de novembro de 2019, acordo de leniência com o Grupo Metha, investigado no âmbito da Operação Lava Jato. Em função deste acordo, a Metha (antiga controladora da Construtora Coesa S.A.) assume o compromisso de pagar integralmente o valor de R$ 1.929.257.982,37 (um bilhão, novecentos vinte e nove milhões, duzentos e cinquenta e sete mil, novecentos oitenta e dois reais e trinta e sete centavos), em parcelas anuais, atualizadas pela SELIC, com vencimento para 2047. Em 31 de março de 2021, a Metha S.A. (atual denominação da OAS S.A.) ("Metha") com o objetivo de readequar sua estrutura societária e organizacional e implementar uma reorganização societária em seu grupo empresarial. Em 20 de abril de 2021, a Metha realizou aumento de capital na sua então controlada direta COESA P&E, apurado com base em laudo de avaliação emitido por empresa especializada. Em 14 de maio de 2021, a Metha alienou sua participação na COESA P&E ao FIP ZEGAMA. A Companhia registrou provisão para fazer frente a esses assuntos, apenas para os acordos já firmados. Considerando o teor das investigações e alegações iniciadas contra a Companhia, sua controladora e demais controladas, bem como o fato de ainda existirem investigações em andamento, outros fatos poderão surgir e poderão afetar as demonstrações contábeis individuais e consolidadas findas em 31 de dezembro de 2021. ***Limitação sobre os saldos individuais e consolidados de fornecedores:*** Em 31 de dezembro de 2023 a Companhia não apresentou a composição financeira conciliada da rubrica "Fornecedores", bem como não apresentou a memória de cálculo de atualização do saldo de fornecedores que constam no plano de recuperação judicial das controladas. Desta forma, não pudemos nos assegurar sobre a razoabilidade dos saldos registrados na rubrica "Fornecedores", no passivo circulante, nos montantes de R$ 2.952 e R$ 1.294.495, individual e consolidado, respectivamente, e no passivo não circulante, no montante de R$ 576.636, consolidado, bem como seus eventuais efeitos nos demais elementos componentes das demonstrações contábeis individuais e consolidadas referentes ao exercício findo nessa data. ***Incerteza significativa relacionada com a continuidade operacional:*** Conforme mencionado na Nota Explicativa nº 1.3 às demonstrações contábeis individuais e consolidadas, em 31 de dezembro de 2023, a Companhia possui capital circulante negativo na controladora e no consolidado de R$ 753 e R$ 1.538.698, respectivamente, e passivo a descoberto de R$ 1.873.500 e R$ 1.919.026, respectivamente. A Administração avalia que a sua atual condição financeira desfavorável tem caráter provisório e deve-se, principalmente: à forte retração do setor e da economia em geral; ao ambiente negocial restritivo que fez a companhia revisar para baixo suas expectativas de recebimento de créditos; e sobretudo, à retração do crédito, em função das notícias relacionadas às investigações conduzidas pelo Ministério Público Federal e pela Polícia Federal. Adicionalmente, algumas de suas investidas apresentam capital circulante líquido negativo, passivo a descoberto e prejuízo do exercício, assim como necessidade de aporte de capital. Essas condições indicam a existência de incerteza relevante que pode levantar dúvida quanto à capacidade de continuidade operacional da Companhia e de suas controladas. **Ênfases –** ***Realização do saldo de títulos a receber e a pagar:*** Conforme mencionado na Nota Explicativa nº 16 às demonstrações contábeis consolidadas, em 31 de dezembro de 2023, a Companhia apresenta nas rubricas "Títulos a receber" e "Títulos a pagar", no ativo e passivo, respectivamente, os montantes de R$ 1.065.849 e R$ 454.574, cuja realização depende, principalmente, de reestruturações societárias e da transferência de outros ativos do Grupo COESA, que ocorrerá após determinadas condições previstas pela administração serem cumpridas. A realização do montante acima dependerá do sucesso do cumprimento dessas condições. Nossa opinião não está ressalvada em função desse assunto. ***Contingências:*** Conforme descrito nas Notas Explicativas nº 18 às demonstrações contábeis individuais e consolidadas, a Companhia possui registrado na rubrica 18 "Provisões para contingências", o montante de R$ 462.389, consolidado, em 31 de dezembro de 2023. No entanto, até a presente data, não recebemos a totalidade das circularizações (cartas de confirmações externas) enviadas às instituições financeiras, motivo pelo qual não tivemos como obter evidência de auditoria apropriada e suficiente, individuais e consolidados, sobre o montante. **Responsabilidades da administração e da governança pelas demonstrações contábeis individuais e consolidadas:** A administração da Companhia é responsável pela elaboração e adequada apresentação das demonstrações contábeis individuais e consolidadas de acordo com as práticas contábeis adotadas no Brasil e com as normas internacionais de relatório financeiro (IFRS), emitidas *pelo International Accounting Standards Board* (*IASB*) e pelos controles internos que ela determinou como necessários para permitir a elaboração de demonstrações contábeis individuais e consolidadas livres de distorção relevante, independentemente se causada por fraude ou erro. Na elaboração das demonstrações contábeis individuais e consolidadas, a administração é responsável pela avaliação da capacidade de a Companhia continuar operando, divulgando, quando aplicável, os assuntos relacionados com a sua continuidade operacional e o uso dessa base contábil na elaboração das demonstrações contábeis, a não ser que a administração pretenda liquidar a Companhia e suas controladas ou cessar suas operações, ou não tenha nenhuma alternativa realista para evitar o encerramento das operações. Os responsáveis pela governança da Companhia são aqueles com responsabilidade pela supervisão do processo de elaboração das demonstrações contábeis. **Responsabilidades do auditor pela auditoria das demonstrações contábeis individuais e consolidadas:** Nossos objetivos são obter segurança razoável de que as demonstrações contábeis individuais e consolidadas, tomadas em conjunto, estão livres de distorção relevante, independentemente se causada por fraude ou erro, e emitir relatório de auditoria contendo nossa opinião. Segurança razoável é um alto nível de segurança, mas não uma garantia de que a auditoria realizada de acordo com as normas brasileiras e internacionais de auditoria sempre detectam as eventuais distorções relevantes existentes. As distorções podem ser decorrentes de fraude ou erro e são consideradas relevantes quando, individualmente ou em conjunto, possam influenciar, dentro de uma perspectiva razoável, as decisões econômicas dos usuários tomadas com base nas referidas demonstrações contábeis. Como parte da auditoria realizada de acordo com as normas brasileiras e internacionais de auditoria, exercemos julgamento profissional e mantemos suspeição profissional ao longo da auditoria. Além disso: ▪ Identificamos e avaliamos os riscos de distorção relevante nas demonstrações contábeis individuais e consolidadas, independentemente se causada por fraude ou erro, planejamos e executamos procedimentos de auditoria em resposta a tais riscos, bem como obtemos evidência de auditoria apropriada e suficiente para fundamentar nossa opinião com ressalva. O risco de não detecção de distorção relevante resultante de fraude é maior do que o proveniente de erro, já que a fraude pode envolver o ato de burlar os controles internos, conluio, falsificação, omissão ou representações falsas intencionais. ▪ Obtemos entendimento dos controles internos relevantes para a auditoria para planejarmos procedimentos de auditoria apropriados às circunstâncias, mas não com o objetivo de expressarmos opinião sobre a eficácia dos controles internos da Companhia e suas controladas. ▪ Avaliamos a adequação das políticas contábeis utilizadas e a razoabilidade das estimativas contábeis e respectivas divulgações feitas pela administração. ▪ Concluímos sobre a adequação do uso, pela administração, da base contábil de continuidade operacional e, com base nas evidências de auditoria obtidas, se existe incerteza relevante em relação a eventos ou condições que possam levantar dúvida significativa em relação à capacidade de continuidade operacional da Companhia e suas controladas. Se concluirmos que existe incerteza relevante, devemos chamar atenção em nosso relatório de auditoria para as respectivas divulgações nas demonstrações contábeis individuais e consolidadas ou incluir modificação em nossa opinião, se as divulgações forem inadequadas. Nossas conclusões estão fundamentadas nas evidências de auditoria obtidas até a data de nosso relatório. Todavia, eventos ou condições futuras podem levar a Companhia e suas controladas a não mais se manter em continuidade operacional. ▪ Avaliamos a apresentação geral, a estrutura e o conteúdo das demonstrações contábeis, inclusive as divulgações e se as demonstrações contábeis individuais e consolidadas representam as correspondentes transações e os eventos de maneira compatível com o objetivo de apresentação adequada. ▪ Obtemos evidência de auditoria apropriada e suficiente referente às informações financeiras das entidades ou atividades de negócio do grupo para expressar uma opinião sobre as demonstrações contábeis consolidadas. Somos responsáveis pela direção, supervisão e desempenho da auditoria do grupo e, consequentemente, pela opinião de auditoria. ▪ Comunicamo-nos com os responsáveis pela governança a respeito, entre outros aspectos, do alcance planejado, da época da auditoria e das constatações significativas de auditoria, inclusive as eventuais deficiências significativas nos controles internos que identificamos durante nossos trabalhos. ▪ Fornecemos também aos responsáveis pela governança declaração de que cumprimos com as exigências éticas relevantes, incluindo os requisitos aplicáveis de independência, e comunicamos todos os eventuais relacionamentos ou assuntos que poderiam afetar, consideravelmente, nossa independência, incluindo, quando aplicável, as respectivas salvaguardas.

São Paulo, 14 de novembro de 2024.
Senso Auditores Independentes – CRC nº 2SP 005.977/O-9 CVM nº 7307
Guilherme Rocha Castro S.A.es – CRC nº 1SP 290.834/O-4

Almaviva Solutions S.A.

(Anteriormente denominada Magna Sistemas Consultoria S.A.)

CNPJ/MF nº 01.165.671/0001-75

Demonstrações Financeiras referentes aos exercícios sociais encerrados em 31 de dezembro de 2024 e 2023 *(Em milhares de reais, exceto quando indicado de outra forma)*

Balanços Patrimoniais

Ativo	Notas	Controladora 2024	Controladora 2023	Consolidado 2024
Circulante		**294.956**	195.522	**326.111**
Caixa e equivalentes de caixa	4	**82.727**	36.739	**86.007**
Contas a receber de clientes	5	**193.188**	135.622	**219.624**
Impostos a recuperar	7	**13.829**	7.742	**15.260**
Despesas antecipadas	6	**4.025**	14.790	**4.032**
Outros créditos		**1.187**	629	**1.188**
Não circulante		**33.076**	**21.200**	**15.110**
Depósitos judiciais		**172**	40	**172**
Outros créditos		**4**	35	**7**
Títulos e valores mobiliários		**–**	8.160	**–**
Impostos diferidos		**–**	3.095	**–**
Investimentos	8	**17.997**	–	**–**
Imobilizado	9	**10.153**	8.241	**10.153**
Intangível		**3.467**	612	**3.467**
Direito de uso		**1.283**	1.017	**1.311**
Total do ativo		**328.032**	**216.722**	**341.221**

Passivo	Notas	Controladora 2024	Controladora 2023	Consolidado 2024
Circulante		**158.385**	100.401	**171.498**
Fornecedores	10	**32.499**	40.206	**41.930**
Contas a pagar		**2.485**	11.591	**2.485**
Empréstimos e financiamentos		**–**	4.146	**–**
Arrendamentos		**997**	966	**1.026**
Obrigações fiscais e tributárias	11	**20.871**	15.587	**22.654**
Obrigações com pessoal e encargos sociais	12	**22.764**	27.849	**22.764**
Juros sobre o capital próprio a pagar		**5.858**	–	**5.858**
Dividendos a pagar	14	**20.037**	–	**20.037**
Provisão de custos	10	**40.585**	–	**40.585**
Outras contas a pagar		**198**	–	**199**
Imposto de renda e contribuição social diferidos	18	**12.091**	56	**13.960**
Não circulante		**12.120**	**3.331**	**12.120**
Obrigações com pessoal e encargos sociais	12	**11.280**	–	**11.280**
Empréstimos e financiamentos		**–**	3.093	**–**
Arrendamentos		**709**	51	**709**
Provisão para contingências	13	**131**	187	**131**
Patrimônio líquido		**157.527**	**112.990**	**157.603**
Capital social	14	**100.000**	5.500	**100.000**
Reservas de lucros		**57.527**	107.490	**57.603**
Total do passivo e patrimônio líquido		**328.032**	**216.722**	**341.221**

Demonstrações dos Resultados

	Notas	Controladora 2024	Controladora 2023	Consolidado 2024
Receita operacional líquida	15	**468.912**	402.593	**492.990**
Custo dos serviços prestados	16	**(326.629)**	(270.953)	**(342.071)**
Lucro bruto		**142.283**	131.640	150.919
Despesas gerais e administrativas		**(22.522)**	(14.966)	**(22.862)**
Despesas com vendas		**(8.887)**	(7.421)	**(8.887)**
Outras receitas (despesas) operacionais		**4.275**	(1.353)	**4.243**
		(27.134)	(23.740)	**(27.506)**
Resultado de equivalência patrimonial		**5.597**	–	**–**
Lucro antes do resultado financeiro		**120.746**	107.900	**123.413**
Resultado financeiro	17	**1.438**	6.538	**1.619**
Lucro antes do imposto de renda e da contribuição social		**122.184**	114.438	**125.032**
Imposto de renda e contribuição social corrente	18	**(22.633)**	(37.533)	**(40.667)**
Imposto de renda e contribuição social diferidos	18	**(15.186)**	1.541	**–**
Total de despesas com imposto de renda e contribuição social		**(37.819)**	(35.992)	**(40.667)**
Lucro líquido do exercício		**84.365**	78.446	**84.365**

Demonstrações dos Resultados Abrangentes

	Controladora 2024	Controladora 2023	Consolidado 2024
Lucro líquido do exercício	**84.365**	78.446	**84.365**
Outros resultados abrangentes	**–**	**–**	**–**
	84.365	78.446	**84.365**

Demonstrações das Mutações do Patrimônio Líquido

	Capital social	Reservas de lucros: Reserva legal	Reservas de lucros: Reserva p/ investimentos	Lucros acumulados	Total do PL
Saldos em 1º de janeiro de 2023	**5.500**	**1.100**	**114.597**	**–**	**121.197**
Lucro líquido do exercício	**–**	**–**	**–**	**78.446**	**78.446**
Destinação:					
Distribuição de dividendos	**–**	**–**	**(80.000)**	**–**	**(80.000)**
Juros sobre capital próprio	**–**	**–**	**(6.653)**	**–**	**(6.653)**
Constituição de reservas	**–**	**–**	**78.446**	**(78.446)**	**–**
Saldos em 31 de dezembro de 2023	**5.500**	**1.100**	**106.390**	**–**	**112.990**
Saldo em 1º de janeiro de 2024	**5.500**	**1.100**	**106.390**	**–**	**112.990**
Integralização de capital	**94.500**	**(1.100)**	**(93.400)**	**–**	**–**
Lucro líquido do exercício	**–**	**–**	**–**	**84.365**	**84.365**
Destinação:					
Distribuição de dividendos	**–**	**–**	**(12.900)**	**–**	**(12.900)**
Juros sobre capital próprio	**–**	**–**	**(6.891)**	**–**	**(6.891)**
Constituição de reservas	**–**	**4.218**	**80.147**	**(84.365)**	**–**
Dividendos mínimos obrigatórios	**–**	**–**	**(20.037)**	**–**	**(20.037)**
Saldos em 31 de dezembro de 2024	**100.000**	**4.218**	**53.309**	**–**	**157.527**

Demonstrações dos Fluxos de Caixa

	Controladora 2024	Controladora 2023	Consolidado 2024
Fluxos de caixa das atividades operacionais			
Lucro líquido antes do imposto de renda e contribuição social	**122.184**	**114.438**	**125.032**
Ajustes para conciliar o resultado ao caixa gerado pelas atividades operacionais:			
Depreciação e amortização do imobilizado, ativos de direito de uso e intangível	**3.265**	**1.356**	**3.429**
Resultado na baixa de imobilizado	**8**	**2**	**8**
Provisão para contingências	**–**	**75**	**–**
Resultado de equivalência patrimonial	**(5.597)**	**–**	**–**
	119.860	**115.871**	**128.468**
(Acréscimo) decréscimo de ativos:			
Contas a receber de clientes	**(57.566)**	**(38.878)**	**(64.266)**
Despesas antecipadas e Impostos a recuperar	**4.679**	**(3.649)**	**3.831**
Outros créditos	**(529)**	**835**	**(512)**
Depósitos judiciais e impostos diferidos	**2.963**	**(1.518)**	**2.963**
Acréscimo (decréscimo) de passivos:			
Fornecedores e contas a pagar	**(16.813)**	**10.599**	**(17.150)**
Obrigações fiscais e tributárias	**5.284**	**(2.729)**	**7.565**
Obrigações com pessoal e encargos sociais	**6.195**	**6.998**	**6.195**
Outras obrigações	**40.784**	**5.030**	**40.784**
	(15.003)	**(23.312)**	**(20.590)**
Pagamento de imposto de renda e contribuição social	**(26.611)**	**(29.915)**	**(29.458)**
Caixa líquido proveniente das atividades operacionais	**78.245**	**62.644**	**78.420**
Fluxos de caixa das atividades de investimentos			
Resgate de aplicações financeiras	**8.160**	**–**	**8.160**
Aquisição de controlada, líquida de caixa adquirido	**(12.400)**	**–**	**(12.400)**
Aquisição de bens de ativo imobilizado e intangível	**(8.020)**	**(6.976)**	**(8.020)**
Caixa recebido na alienação de ativo imobilizado	**1.239**	**–**	**1.239**
Caixa líquido usado nas atividades de investimento	**(11.021)**	**(6.976)**	**(11.021)**
Fluxos de caixa das atividades de financiamento			
Pagamento de dividendos	**(12.900)**	**(80.000)**	**(12.900)**
Juros sobre capital próprio	**–**	**(6.653)**	**–**
Pagamento de arrendamentos	**(1.082)**	**–**	**(1.260)**
Pagamento de empréstimos e financiamentos	**(7.255)**	**(4.150)**	**(7.255)**
Caixa líquido usado nas atividades de financiamento	**(21.237)**	**(90.803)**	**(21.415)**
(Redução) aumento no caixa e equivalentes de caixa	**45.988**	**(35.135)**	**45.984**
Caixa e equivalente de caixa no início do exercício	**36.739**	**71.874**	**40.023**
Caixa e equivalente de caixa no fim do exercício	**82.727**	**36.739**	**86.007**
Aumento (redução) no caixa e equivalentes de caixa	**45.988**	**(35.135)**	**45.984**

Notas Explicativas às Demonstrações Financeiras

1. Contexto operacional – Criada em 1996, a Companhia tem como objeto social: i) análise e desenvolvimento de sistemas, programação, processamento, armazenamento ou hospedagem de dados, elaboração de programas de computador, assessoria e consultoria em informática, suporte técnico em informática, inclusive instalação, configuração e manutenção de programas de computação e bancos de dados, planejamento, confecção, manutenção e atualização de páginas eletrônicas; ii) licenciamento ou cessão de direito de uso de programas de computação; iii) comercialização sob qualquer título, importação, exportação, manutenção e assistência técnica de equipamentos e sistemas de informática, telecomunicações e comunicação de dados, bem como serviços complementares a eles relacionados; iv) representação de qualquer natureza, inclusive comercial; v) intermediação de negócios e contratos em geral; vi) fornecimento de mão-de-obra, mesmo em caráter temporário; vii) gestão, administração e gerenciamento e; viii) participação em sociedades e empreendimentos que se afigurem potencialmente lucrativos para a sociedade. Em 10 de abril de 2024, a Companhia adquiriu 100% das quotas da Pyxisinfo Tecnologia Ltda., tornando-se sócia única da Sociedade. A aquisição foi efetuada pelo valor contábil do acervo líquido na data da aquisição, R$12.400. Nesta mesma data, a Brita S.A., empresa brasileira do Grupo Almaviva, que tem sede na Itália, adquiriu 51% das ações da Companhia, tornando-se seu acionista controlador. Ainda em 10 de abril de 2024, em virtude desta aquisição, a Companhia alterou sua razão social para "Almaviva Solutions S.A.", com o objetivo de associar-se à imagem e marca do Grupo Almaviva. **2. Resumo das principais políticas contábeis – 2.1. Base de preparação e apresentação:** As demonstrações financeiras individuais e consolidadas foram elaboradas de acordo com as práticas contábeis adotadas no Brasil que compreendem a legislação societária brasileira, as normas da Comissão de Valores Mobiliários (CVM) e os Pronunciamentos, interpretações e Orientações emitidas pelo Comitê de Pronunciamentos Contábeis. As demonstrações financeiras individuais e consolidadas foram elaboradas com base no custo histórico e utilizando-se diversas bases de avaliação para se determinar as estimativas contábeis, incluindo fatores objetivos e subjetivos com base no julgamento por parte da Administração. A Companhia preparou as demonstrações financeiras individuais e consolidadas partindo do pressuposto de continuidade operacional. Essas demonstrações financeiras individuais e consolidadas estão apresentadas em Reais, que é a moeda funcional da Companhia. Todos os saldos foram arredondados para o milhar mais próximo, exceto quando indicado de outra forma. As demonstrações financeiras consolidadas não apresentam informações comparativas em relação ao exercício anterior, pois sua única controlada foi adquirida em 10 de abril de 2024, conforme divulgado na Nota 1. A autorização para a conclusão destas demonstrações financeiras ocorreu na reunião de sócios realizada em 14 de abril de 2025. **2.2. Base de consolidação:** As demonstrações financeiras consolidadas compreendem as demonstrações financeiras da Companhia e de sua controlada em 31 de dezembro de 2024. O controle é obtido quando a Companhia estiver exposta ou tiver direito a retornos variáveis com base em seu envolvimento com a investida e tiver capacidade de afetar esses retornos por meio do poder exercido em relação à investida. Especificamente, a Companhia controla uma investida se, e apenas se, tiver: • Poder em relação à investida (ou seja, direitos existentes que lhe garantem a atual capacidade de dirigir as atividades pertinentes da investida); • Exposição ou direitos a retornos variáveis decorrentes de seu envolvimento com a investida; e • A capacidade de utilizar seu poder em relação à investida para afetar o valor de seus retornos. Todos os ativos e passivos, resultados, receitas, despesas e fluxos de caixa relacionados com transações com sua controlada são totalmente eliminados na consolidação. A variação na participação societária na controlada, sem perda de exercício no controle, é contabilizada como transação patrimonial. Se a Companhia perder controle sobre sua controlada, é efetuada a baixa dos correspondentes ativos e os passivos da controlada pelo seu valor contábil na data em que o controle for perdido. Qualquer diferença resultante como ganho ou perda é contabilizada no resultado. Qualquer investimento retido é reconhecido pelo seu valor justo na data em que o controle é perdido. Nas demonstrações financeiras individuais, o investimento da Companhia em sua controlada é contabilizado com base no método da equivalência patrimonial. **2.4. Reconhecimento da receita:** A receita é reconhecida na extensão em que for provável que benefícios econômicos serão gerados para a Companhia e quando possa ser mensurada de forma confiável. Uma receita não é reconhecida se há uma incerteza significativa da sua realização. As receitas de prestação de serviços são reconhecidas à medida que os serviços são prestados, por meio da medição dos trabalhos executados, com o devido aceite do cliente e emissão da respectiva nota fiscal. **2.5. Caixa e equivalentes de caixa:** Incluem caixa, saldos positivos em contas bancárias, aplicações financeiras resgatáveis no prazo de 90 dias das datas dos balanços com liquidez imediata e com risco insignificante de mudança de seu valor de mercado. As aplicações financeiras incluídas nos equivalentes de caixa, em sua maioria, são classificadas na categoria "ativos financeiros ao valor justo por meio do resultado". **2.6. Contas a receber de clientes:** São apresentados de acordo com os valores de realização. A provisão, se aplicável, é constituída com base no histórico de perdas, em montante considerado suficiente pela Administração para os créditos cuja recuperação é considerada duvidosa. **2.7. Imobilizado:** Registrado ao custo de aquisição adicionado aos demais gastos incorridos até que o bem seja colocado em operação. A depreciação é calculada pelo método linear ao longo da vida útil estimada dos ativos. **2.8. Redução ao valor recuperável de ativos (*impairment*):** A Administração revisa anualmente o valor contábil líquido dos ativos com o objetivo de avaliar eventos ou mudanças nas circunstâncias econômicas, operacionais ou tecnológicas que possam indicar deterioração ou perda de seu valor recuperável. Sendo tais evidências identificadas e se o valor contábil líquido exceder o valor recuperável, é constituída provisão para desvalorização ajustando o valor contábil líquido ao valor recuperável. O valor recuperável de um ativo ou grupo de ativos é definido como sendo o maior entre o valor em uso e o valor líquido de venda. Na estimativa do valor em uso do ativo, os fluxos de caixa futuros estimados são descontados ao seu valor presente, utilizando uma taxa de desconto antes dos impostos que reflita o custo médio ponderado de capital para o mercado em que opera a unidade geradora de caixa. O valor líquido de venda é determinado, sempre que possível, com base em contrato de venda firme em uma transação em bases comutativas, entre partes conhecedoras e interessadas, ajustado por despesas atribuíveis à venda do ativo, ou, quando não há contrato de venda firme, com base no preço de mercado de um mercado ativo, ou no preço da transação mais recente com ativos semelhantes, se houver. **2.9. Ativo intangível:** Ativos intangíveis adquiridos separadamente são mensurados ao custo no momento de seu reconhecimento inicial. O custo de ativos intangíveis adquiridos em uma combinação de negócios corresponde ao valor justo na data de aquisição. Após o reconhecimento inicial, os ativos intangíveis são apresentados ao custo, menos amortização acumulada e perdas de valor recuperável. Ativos intangíveis gerados internamente, excluindo custos de desenvolvimento capitalizados, não são capitalizados e o gasto é refletido na demonstração do resultado do exercício em que for incorrido. A vida útil de ativo intangível é avaliada como definida ou indefinida. Ativos intangíveis com vida útil definida são amortizados ao longo da vida útil-econômica e avaliados em relação à perda por redução ao valor recuperável sempre que houver indicação de perda de valor econômico do ativo. O período e o método de amortização para um ativo intangível com vida útil definida são revisados no mínimo no fim de cada exercício social. Mudanças na vida útil estimada ou no consumo esperado dos benefícios econômicos futuros desses ativos são contabilizados por meio de mudanças no período ou método de amortização, conforme o caso, sendo tratadas como mudanças de estimativas contábeis. A amortização de ativos intangíveis com vida útil definida é reconhecida na demonstração do resultado na categoria de despesa consistente com a utilização do ativo intangível. Ativos intangíveis com vida útil indefinida não são amortizados, mas são testados anualmente em relação a perdas por redução ao valor recuperável, individualmente ou no nível da unidade geradora de caixa. A avaliação de vida útil indefinida é revisada anualmente para determinar se essa avaliação continua a ser justificável. Caso contrário, a mudança na vida útil de indefinida para definida é feita de forma prospectiva. Um ativo intangível é desreconhecido quando da sua venda (ou seja, a data em que o beneficiário obtém o controle do ativo relacionado) ou quando não são esperados benefícios econômicos futuros a partir de sua utilização ou venda. Eventual ganho ou perda resultante do desreconhecimento do ativo (a diferença entre o valor líquido da venda e o valor contábil do ativo) é reconhecido na demonstração do resultado do exercício. **2.10. Tributos:** i) Impostos sobre vendas: As receitas estão sujeitas aos seguintes impostos e contribuições, pelas seguintes alíquotas básicas: • Programa de Integração Social (PIS) Cumulativo e Não Cumulativo às taxas de 0,65% 1,65%; • Contribuição para Financiamento da Seguridade Social (COFINS) Cumulativo e Não Cumulativo às taxas de 3% e 7,6%; • Imposto sobre serviços (ISS) de 2,9% a 5%. • Contribuição Previdenciária sobre Receita Bruta de 4,5%. ii) Imposto de renda e contribuição social – corrente: A tributação sobre o lucro compreende o imposto de renda e a contribuição social. O imposto de renda é computado sobre o lucro tributável na alíquota de 15%, acrescido do adicional de 10% para os lucros que excederem R$240 no período de 12 meses, enquanto que contribuição social é calculada à alíquota de 9% sobre o lucro tributável reconhecido pelo regime de competência, portanto as inclusões ao lucro contábil de despesas, temporariamente não dedutíveis, ou exclusões de receitas, temporariamente não tributáveis, consideradas para apuração do lucro tributável corrente geram créditos ou débitos tributários diferidos. **2.11. Demonstração dos fluxos de caixa:** As demonstrações dos fluxos de caixa foram preparadas pelo método indireto e estão apresentadas de acordo com o pronunciamento contábil CPC 03 (R2) – Demonstração dos Fluxos de Caixa, emitido pelo CPC. **2.12. Mudanças nas políticas contábeis:** Em junho de 2024, tendo como base no § 2º da Instrução Normativa RFB nº 1700, de 14 de março de 2017, e consubstanciada por seus consultores jurídicos, a Companhia alterou seu regime de apuração e recolhimento de imposto de renda e contribuição social referente às operações com órgãos públicos, que representam aproximadamente 95% das receitas da Companhia (individual e consolidado) em 2024. Conforme permitido pela legislação fiscal brasileira, os impostos supracitados passaram a ser apurados com base nos recebimentos mensais de notas fiscais emitidas para os entes públicos e recolhidos no mês subsequente. Tal mudança ocorreu prospectivamente e resultou em apurações fiscais e fluxos de caixa mais fidedignos perante as operações da Companhia. **2.13. Novos pronunciamentos contábeis e novos pronunciamentos emitidos e ainda não adotados em 2024:** a) Adoção de novos pronunciamentos contábeis: Não há nenhuma nova norma ou alteração, válida para períodos anuais iniciados em 1º de janeiro de 2024 ou após essa data que afete materialmente as demonstrações financeiras. A Companhia decidiu não adotar antecipadamente nenhuma outra norma, interpretação ou alteração que tenha sido emitida, mas ainda não esteja vigente. b) Normas emitidas,mas ainda não vigentes: As normas e interpretações novas e alteradas emitidas, mas não ainda em vigor até a data de emissão das demonstrações financeiras individuais e consolidadas da Companhia, estão descritas a seguir. A Companhia pretende adotar essas normas e interpretações novas e alteradas, se cabível, quando entrarem em vigor: • IFRS 18 (ainda sem CPC equivalente) – Apresentação e Divulgação nas Demonstrações Financeiras; • IFRS 19 (ainda sem CPC equivalente) – Subsidiárias sem Responsabilidade Pública: Divulgações; • • Alterações ao CPC 18 (R3) – Investimento em Coligada, em Controlada e • Empreendimento Controlado em Conjunto e a ICPC 09 – Demonstrações Contábeis Individuais, Demonstrações Separadas, Demonstrações Consolidadas e Aplicação do Método da Equivalência Patrimonial; • Alterações ao CPC 02 (R2) – Efeitos nas Mudanças nas Taxas de Câmbio e Conversão de Demonstrações Contábeis e CPC 37 (R1) – Adoção Inicial das Normas Internacionais de Contabilidade; As alterações vigoram para períodos de demonstrações financeiras que se iniciam em ou após 1º de janeiro de 2025. Não se espera que as alterações tenham impacto material nas demonstrações financeiras individuais e consolidadas da Companhia. **3. Uso de estimativas e julgamentos –** Itens significativos sujeitos a essas estimativas e premissas incluem a seleção de vidas úteis do ativo imobilizado e de sua recuperabilidade nas operações, avaliação dos ativos financeiros pelo valor justo e pelo método de ajuste a valor presente, análise do risco de crédito para determinação da provisão para créditos de liquidação duvidosa, assim como da análise dos demais riscos para determinação de outras provisões, inclusive para riscos e discussões judiciais, se aplicável. A liquidação das transações envolvendo essas estimativas poderá resultar em valores significativamente divergentes dos registrados nas demonstrações financeiras individuais e consolidadas devido ao tratamento probabilístico inerente ao processo de estimativa. A Companhia revisa suas estimativas e premissas pelo menos anualmente. **• 3.1. Mudanças no método de cálculo de estimativa contábil:** Após a aquisição do controle da Companhia pelo Grupo Almaviva em 2024, a Companhia aderiu ao manual de práticas contábeis do Grupo Almaviva. Uma das principais mudanças com esta adesão foi na metodologia de cálculo da estimativa contábil de receita e custo não faturados. Consequentemente, mensalmente passou-se a mensurar toda a receita e custo realizados e não faturados até o último dia do mês e as respectivas provisões registradas contabilmente, com o objetivo de estar em concordância com a tratativa que as demais empresas do Grupo dão para estas receitas e custos não faturados. Tal mudança ocorreu prospectivamente e resultou em apresentação de informações contábeis mais confiáveis acerca da posição patrimonial e financeira e do desempenho operacional da Companhia. **4. Caixa e equivalentes de caixa –** Caixa e equivalentes de caixa consistem em numerário disponível na Companhia, saldos de caixa e em poder de bancos. Caixa e equivalentes de caixa incluídos na demonstração dos fluxos de caixa compreendem:

	Controladora 31/12/2024	Controladora 31/12/2023	Consolidado 31/12/2024
Caixa e bancos	**3.475**	**385**	**3.906**
Aplicações financeiras	**79.252**	**36.354**	**82.101**
	82.727	**36.739**	**86.007**

Os equivalentes de caixa são mantidos com a finalidade de atender a compromissos de caixa de curto prazo e não para investimento ou outros fins, sendo que estão representadas por aplicações financeiras em fundos DI e Certificados de Depósito Bancário, e são resgatáveis em prazo inferior a 90 dias da data das respectivas operações e sem risco de mudança significativa no valor.

5. Contas a receber de clientes	Controladora 31/12/2024	Controladora 31/12/2023	Consolidado 31/12/2024
Clientes privados	**17.692**	**10.833**	**19.165**
Clientes públicos	**175.496**	**124.789**	**200.459**
	193.188	**135.622**	**219.624**

O saldo da conta clientes por prazo de vencimentos é composto de:

	Controladora 31/12/2024	Controladora 31/12/2023	Consolidado 31/12/2024
A vencer	**179.299**	**132.321**	**194.639**
Vencidos			
Até 30 dias	**6.978**	**750**	**7.332**
De 31 a 60 dias	**1.069**	**82**	**1.259**
De 61 a 90 dias	**707**	**39**	**1.587**
De 91 a 120 dias	**728**	**39**	**1.607**
Acima de 120 dias	**4.407**	**2.391**	**13.200**
	193.188	**135.622**	**219.624**

6. Despesas antecipadas	Controladora 31/12/2024	Controladora 31/12/2023	Consolidado 31/12/2024
Custo de licenças em andamento (i)	**–**	**10.908**	**–**
Prêmios de seguros	**97**	**23**	**107**
Benefícios pessoais	**3.899**	**2.835**	**3.899**
Custos de licenças em andamento	**33**	**1.024**	**33**
	4.029	**14.790**	**4.039**
Parcela classificada no ativo circulante	**4.025**	**14.790**	**4.032**
Ativo não circulante	**4**	**–**	**7**

(i) Tratam-se de custos incorridos para cumprir o contrato com o cliente. Com a mudança de política contábil em 2024, para atender ao manual de práticas contábeis do Grupo Almaviva após a aquisição da Companhia, conforme divulgado na nota 3.1., os custos de licença em andamento não são mais classificados como despesa antecipada e sim como provisão de custos. **7. Impostos a recuperar**

	Controladora 31/12/2024	Controladora 31/12/2023	Consolidado 31/12/2024
IRRF a compensar	**2.083**	**1.969**	**2.198**
CSLL a compensar	**1.266**	**1.064**	**1.481**
PIS a compensar	**1.527**	**650**	**1.663**
COFINS a compensar	**6.880**	**2.857**	**7.524**
ISS a compensar	**133**	**112**	**133**
INSS a compensar	**134**	**110**	**134**
IRPJ a compensar	**1.806**	**980**	**2.127**
	13.829	**7.742**	**15.260**

8. Investimentos – O quadro abaixo apresenta um sumário das informações financeiras na empresa controlada:

Investida	Participação 2024	Participação 2023	Controladora 2024	Controladora 2023	Consolidado 2024	Consolidado 2023
Pyxisinfo Tecnologia Ltda.	100%	0%	17.997	–	–	–

A movimentação do investimento na empresa controlada é demonstrada abaixo:

		1 de janeiro de 2024	Aquisição	Resultado do exercício	31 de dezembro de 2024
Investida	Pyxisinfo Tecnologia Ltda.	–	12.400	5.597	17.997

• As principais informações sobre a controlada, que também possui exercício social encerrado em 31 de dezembro, estão apresentadas a seguir:

Em 31 de dezembro de 2024		Ativo circulante	Ativo não circulante	Passivo circulante	Passivo não circulante	Patrimônio líquido	Receitas	Lucro líquido
Investida	Pyxisinfo Tecnologia Ltda.	27.495	3.691	13.112	–	18.074	26.983	5.597

Em 10 de abril de 2024, a Companhia adquiriu a totalidade das quotas da Pyxisinfo Tecnologia Ltda. A transação foi firmada entre as partes e registrada na 35ª Alteração do Contrato Social da Sociedade, realizada em 26 de março de 2024 e registrada na Junta Comercial do Estado de São Paulo em 08 de abril de 2024, pelo valor de R$ 12.400,000 (doze milhões e quatrocentos mil reais). Após esta aquisição, a Almaviva Solutions S.A. passou a ser sócia única da Pyxisinfo Tecnologia Ltda.

9. Ativo imobilizado – Os detalhes do ativo imobilizado da Companhia estão demonstrados no quadro abaixo:

Controladora e consolidado	Móveis e utensílios	Instalações	Equipamentos de proc. de dados	Veículos	Equipamentos telefônicos	Benfeitorias em imóveis de terceiros	Total do ativo imobilizado
Custo							
Saldos em 31 de dezembro de 2022	494	77	3.675	1.320	67	729	6.362
Adições	**197**	**277**	**1.068**	**295**	**34**	**4.476**	**6.347**
Baixas	**–**	**–**	**–**	**–**	**–**	**–**	**–**
Saldos em 31 de dezembro de 2023	**691**	**354**	**4.743**	**1.615**	**101**	**5.205**	**12.709**
Adições	**4**	**229**	**879**	**863**	**29**	**3.104**	**5.108**
Baixas	**(0)**	**–**	**(14)**	**(1.615)**	**–**	**–**	**(1.629)**
Saldos em 31 de dezembro de 2024	**695**	**583**	**5.608**	**863**	**130**	**8.309**	**16.188**
Depreciação							
Saldos em 31 de dezembro de 2022	(374)	(52)	(1.886)	(304)	(33)	(479)	(3.128)
Adições	**(49)**	**(26)**	**(606)**	**(51)**	**(13)**	**(595)**	**(1.340)**
Baixas	**–**	**–**	**–**	**–**	**–**	**–**	**–**
Saldos em 31 de dezembro de 2023	**(423)**	**(78)**	**(2.492)**	**(355)**	**(46)**	**(1.074)**	**(4.468)**
Adições	**(48)**	**(45)**	**(723)**	**(56)**	**(19)**	**(1.056)**	**(1.947)**
Baixas	**–**	**–**	**–**	**380**	**–**	**–**	**380**
Saldos em 31 de dezembro de 2024	**(471)**	**(123)**	**(3.215)**	**(31)**	**(65)**	**(2.130)**	**(6.035)**
Valor líquido							
Saldos em 31 de dezembro de 2024	**224**	**461**	**2.393**	**833**	**65**	**6.176**	**10.153**
Saldos em 31 de dezembro de 2023	**268**	**276**	**2.251**	**1.260**	**55**	**4.131**	**8.241**
Taxa média de depreciação anual	10%	10%	10%	25%	20%	20%	

10. Fornecedores e contas a pagar	Controladora 31/12/2024	Controladora 31/12/2023	Consolidado 31/12/2024
Fornecedores nacionais de licenças de uso	**31.843**	**39.712**	**40.221**
Fornecedores exteriores de licenças de uso	**657**	**494**	**1.709**
	32.499	**40.206**	**41.930**
Contas a pagar (i)	**2.485**	**11.591**	**2.485**
Provisão de custos (ii)	**40.585**	**–**	**40.585**
	75.569	**51.797**	**84.999**

(i) Refere-se em sua maioria despesa administrativas, como água, luz, telefone, limpeza, vigilância, material de escritório etc. (ii) Valor referente a provisão de custos com licenças adquiridas de terceiros cuja nota fiscal de entrada ainda não havia sido enviada pelos fornecedores. Conforme divulgado na nota 3.1., essa provisão iniciou-se em 2024 após a aquisição de 51% das ações da Companhia pela Brita S.A. É efetuada para estar de acordo com o manual de práticas contábeis do Grupo Almaviva e resultou em apresentação de informações contábeis mais fidedignas acerca da posição patrimonial e financeira e do desempenho operacional da Companhia.

continua …

A publicação acima foi realizada e certificada no dia 18/04/2025

ICP Brasil

Acesse a página de **Publicações Legais** no site do **Jornal Data Mercantil**, apontando a câmera do seu celular no QR Code, ou acesse o link: **www.datamercantil.com.br/publicidade_legal**

... continuação

Almaviva Solutions S.A. (Anteriormente denominada Magna Sistemas Consultoria S.A.)

11. Obrigações fiscais e tributárias

	Controladora		Consolidado
	31/12/2024	31/12/2023	31/12/2024
Imposto de renda e contribuição social sobre o lucro	4.998	6.995	5.044
PIS e COFINS a recolher	9.325	1.953	10.598
Contribuição previdenciária a recolher	747	2.222	747
ISS a recolher	4.629	3.124	4.858
Imposto de renda retido na fonte de terceiros	1.164	1.240	1.386
Outros	8	53	22
	20.871	15.587	22.654
Imposto de renda e contribuição social diferidos	12.091	56	13.960
	32.962	15.643	36.614

12. Obrigações com pessoal e encargos sociais

	Controladora	
	31/12/2024	31/12/2023
INSS a recolher	13.240	11.110
FGTS a recolher	1.277	1.031
Imposto de renda retido na fonte sobre folha de pagamento	3.048	2.432
Provisão de férias e encargos sociais	16.431	13.247
Outros	48	29
	34.044	27.849
Circulante	22.764	27.849
Não circulante	11.280	–

O saldo registrado no passivo não circulante refere-se a valores de contribuições previdenciárias que a Companhia está discutindo com a Previdência Social quando serão recolhidos. Porém, não há qualquer perspectiva de pagamento dentro dos 12 meses subsequentes à data-base destas demonstrações financeiras. **13. Provisão para contingências –** i) Processos em andamento com provisão para obrigações legais vinculadas a processos judiciais

	Controladora		Consolidado
	31/12/2024	31/12/2023	31/12/2024
Trabalhistas	131	187	131
	131	187	131

A movimentação das provisões no exercício findo em 31 de dezembro de 2024 é apresentada a seguir:

	Controladora e consolidado
	31/12/2024
Saldo em 31 de dezembro de 2023	187
(+) Complemento de provisão	–
(-) Baixas	(56)
Saldo em 31 de dezembro de 2024	131

Em 2024 um processo trabalhista cuja provisão era de R$56 foi liquidado pelo valor de aproximadamente R$36. A diferença foi reconhecida na demonstração do resultado. ii) Processos com probabilidade de perda possível: Em 31 de dezembro de 2024, a Companhia possui ação previdenciária ajuizada no montante de R$13.415 (R$20 em 31 de dezembro de 2023). iii) Natureza das contingências: A Companhia é parte envolvida em processos trabalhistas em andamento, e está discutindo essas questões tanto na esfera administrativa como na judicial, às quais, quando aplicáveis, são amparadas por depósitos judiciais. As provisões para as eventuais perdas decorrentes desses processos são estimadas e atualizadas pela Administração, amparada pela opinião de seus consultores legais externos. **14. Patrimônio líquido –** i) Capital Social: Em 31 de dezembro de 2023 o Capital Social, totalmente subscrito e integralizado era dividido em 5.500.000 ações ordinárias de valor nominal de R$1,00 (um real) cada, totalizando R$5.500. Em abril de 2024, os sócios aprovaram por unanimidade a integralização de capital no valor de R$94.500, sendo R$1.100 através da totalidade do saldo da Reserva Legal na data e R$93.400 transferidos do saldo da Reserva para Investimentos. Em 31 de dezembro de 2024, o Capital Social, totalmente subscrito e integralizado, está dividido em 5.500.000 ações ordinárias, todas nominativas e sem valor nominal, totalizando R$100.000. ii) Distribuição de dividendos: Em 2024 os sócios deliberaram em assembleia pela distribuição de dividendos no valor de R$12.900. Em 2023 o valor distribuído foi de R$80.000. iii) Alteração na composição acionária: Em setembro de 2024 o Sr. José de Miranda Dias, então detentor de 1.347.500 ações, correspondentes a 24,5% do Capital Social da Companhia, celebrou Contrato de Doação de Ações com o Sr. Adriano José Jureidini Dias, à época também detentor de 1.347.500 ações, também representando 24,5% do Capital Social da Companhia. Após esta transação, a composição acionária da Companhia ficou da seguinte forma:

Acionista	Ações	Participação
Brita S.A.	2.805.000	51%
Adriano José Jureidini Dias	2.695.000	49%
Total	**5.500.000**	**100%**

iv) Dividendos mínimos obrigatórios: Em respeito ao inciso ii do artigo 22 do Estatuto Social da Companhia e ao artigo 202 da Lei 6.404/76, foi efetuada a provisão dos dividendos mínimos obrigatórios no valor de R$20.037, que corresponde a 25% do lucro líquido do exercício (R$84.365) após a dedução da reserva legal (R$4.218), que corresponde a 5% do lucro líquido do exercício.

15. Receita operacional líquida

	Controladora		Consolidado
	31/12/2024	31/12/2023	31/12/2024
Receitas com prestação de serviços	454.405	379.591	459.954
Cessão de direito de uso	71.789	77.231	93.222
Receita de Exportação de Serviços	339	–	339
Receita bruta	526.533	456.822	553.515
(-) Imposto sobre vendas	(57.621)	(54.229)	(60.525)
Receita operacional líquida	468.912	402.593	492.990

16. Custo dos serviços prestados

	Controladora		Consolidado
	31/12/2024	31/12/2023	31/12/2024
Custo dos serviços prestados	(79.413)	(74.986)	(83.505)
Custo com licenças de uso	(49.846)	(48.475)	(61.196)
Custo com pessoal	(197.370)	(147.492)	(197.370)
	(326.629)	(270.953)	(342.071)

17. Resultado financeiro

	Controladora		Consolidado
	31/12/2024	31/12/2023	31/12/2024
Receitas financeiras:			
Rendimento de aplicações financeiras	4.512	7.861	4.720
Descontos obtidos	43	304	43
Outros	499	448	501
	5.054	8.613	5.264
Despesas financeiras:			
Descontos concedidos	(46)	(173)	(46)
Juros sobre empréstimos bancários	(465)	(798)	(465)
Despesas bancárias	(100)	(180)	(104)
Variação cambial	(687)	(57)	(687)
Perda em aplicações financeiras	(1.248)	–	(1.248)
IOF	(98)	(112)	(103)
Juros de mora	(644)	(756)	(649)
Outros	(327)	–	(342)
	(3.616)	(2.075)	(3.645)
Resultado financeiro, líquido	1.438	6.538	1.619

18. Imposto de renda e contribuição social – Reconciliação da taxa de efetiva de imposto de renda e contribuição social:

	Controladora		Consolidado
	31/12/2024	31/12/2023	31/12/2024
Lucro antes do Imposto de renda e Contribuição Social	122.184	114.438	125.032
Imposto de renda	25%	25%	25%
Contribuição Social	9%	9%	9%
Alíquota nominal – 34%	(37.819)	(38.909)	(40.667)
Ajuste de juros sobre capital próprio	2.343	2.262	2.343
Diferenças permanentes	–	112	–
Impostos e custos sobre notas não recebidas e receitas provisionadas	258.326	–	265.897
Notas recebidas (públicos) e notas competência (privados)	200.651	–	200.651
Resultado de equivalência patrimonial	(5.597)	–	–
Custos e impostos sobre receita recebida – públicos	(127.094)	–	(127.094)
Notas não recebidas e receitas provisionadas – públicos	(379.141)	–	(392.208)
Outras adições (exclusões)	(6.288)	(998)	(6.288)
Impostos correntes	(22.633)	(37.533)	(23.611)
Impostos diferidos	(15.186)	1.541	(17.055)
Total	(37.819)	(35.992)	(40.666)
Alíquota efetiva	31%	31%	33%

(i) Os impostos diferidos apurados em 2024 consistem na diferença entre o total de imposto de renda e contribuição social a pagar sobre as receitas provenientes de órgãos públicos, que correspondem a aproximadamente 95% da receita total auferida em 2024 (individual e consolidado), calculados pelo regime de competência (vigente até maio de 2024) e o montante apurado sobres estas mesmas receitas pelo regime de caixa (com base nos recebimentos ocorridos no período), de acordo com a mudança de política contábil supracitada. Em junho de 2024, tendo como base normativo da Receita Federal do Brasil e consubstanciada por seus consultores jurídicos, a Companhia alterou seu regime de apuração e recolhimento de imposto de renda e contribuição social referente às operações com órgãos públicos, que representam aproximadamente 95% das receitas da Companhia (individual e consolidado) em 2024. Conforme permitido pela legislação fiscal brasileira, os impostos supracitados passaram a ser apurados com base nos recebimentos mensais de notas fiscais emitidas para os entes públicos e recolhidos no mês subsequente. **19. Seguros –** A Companhia adota a política de contratar cobertura de seguros para os bens sujeitos a riscos por montantes considerados suficientes para cobrir eventuais sinistros, considerando a natureza de sua atividade. Os ativos segurados são os veículos próprios e a edificação, os quais a Companhia e suas filias estão instaladas. Em 31 de dezembro de 2024, os principais seguros contratados são:

Seguradora	Vigência	Ramo	Limite Máximo de Indenização
Porto Seguro	26/03/2024 até 26/03/2025	Equipamentos portáteis eletrônicos	R$3
Porto Seguro	30/03/2024 até 30/03/2025	Equipamentos portáteis eletrônicos	R$13
Porto Seguro	14/04/2024 até 14/04/2025	Compreensivo Empresarial	R$770
Porto Seguro	09/05/2024 até 09/05/2025	Compreensivo Empresarial	R$4.000
Porto Seguro	09/05/2024 até 09/05/2025	Compreensivo Empresarial	R$2.200
Tokio Marine	11/11/2024 até 11/11/2025	Veículos	100% da tabela FIPE
Porto Seguro	27/12/2024 até 27/12/2025	Equipamentos portáteis eletrônicos	R$3
Porto Seguro	09/05/2024 até 09/05/2025	Compreensivo Empresarial	R$1.800

O escopo do trabalho de nossos auditores não inclui o exame sobre a suficiência da cobertura de seguros, a qual foi determinada pela Administração da Companhia e que a considera suficiente para cobrir eventuais sinistro. **20. Gestão de risco e instrumentos financeiros –** i) Gestão de riscos: Conforme mencionado na Nota 1, os negócios da Companhia consistem na prestação de serviços de consultoria, desenvolvimento, importação, exportação, comercialização, suporte, treinamento, publicações e serviços de softwares e sistemas em geral. Comercialização sob qualquer título, importação, exportação, manutenção e assistência técnica de equipamentos e sistemas de informática, telecomunicações e comunicação de dados, bem como serviços complementares a eles relacionados. Licenciamento ou cessão de Direito de uso de Programas de computação. Representação de Qualquer Natureza Inclusive Comercial. Gestão, administração e gerenciamento. Participação em sociedades e empreendimentos que se afigurem potencialmente lucrativos para a Companhia. Os principais riscos de mercado a que a Companhia está exposta na condução das suas atividades são: • Risco de crédito: decorre de eventual dificuldade de liquidação das contas a receber por parte de clientes. Este risco é administrado por meio de política de análise de crédito. • Risco de liquidez: consiste na eventualidade da Companhia não dispor de recursos suficientes para cumprir com seus compromissos em função de diferentes prazos de liquidação de seus direitos e obrigações. O controle da liquidez e do fluxo de caixa da Companhia é monitorado pelas áreas de contabilidade e tesouraria, de modo a garantir que a geração operacional de caixa e a captação prévia de recursos, quando necessária, sejam suficientes para a manutenção do seu cronograma de compromissos, não gerando riscos de liquidez para a Companhia. ii) Instrumentos financeiros: Os principais instrumentos financeiros e seus valores registrados nas demonstrações financeiras, por categoria, estão abaixo demonstrados. O valor de custo atualizado destes instrumentos financeiros equivale ao seu valor justo.

	Valor Contábil			Valor Justo		
		Controladora	Consolidado		Controladora	Consolidado
Ativos financeiros	31/12/2024	31/12/2023	31/12/2024	31/12/2024	31/12/2023	31/12/2024
Caixa e equivalentes de caixa	82.727	36.739	86.007	82.727	36.739	86.007
Contas a receber de clientes	193.188	135.622	219.624	193.188	135.622	219.624
Impostos a recuperar	13.829	7.742	15.260	13.829	7.742	15.260
Outros créditos	1.187	664	1.188	1.187	664	1.188
	290.931	180.767	322.079	290.931	180.767	322.079
Passivos financeiros						
Fornecedores	32.499	40.206	41.930	32.499	40.206	41.930
Obrigações fiscais e tributárias	20.871	15.587	22.654	20.871	15.587	22.654
Empréstimos e financiamentos	–	7.239	–	–	7.239	–
Obrigações com pessoal e encargos sociais	34.044	27.849	34.044	34.044	27.849	34.044
Outros débitos	49.126	11.591	49.127	49.126	11.591	49.127
	136.540	102.472	147.755	136.540	102.472	147.755

Para o exercício de findo em 31 de dezembro de 2024 e 2023, a Companhia não possuía instrumentos financeiros derivativos.

Fábio da Silva Neco – Diretor Financeiro

Vinicius Neves Silva de Barros – Contador CRC RJ 125.058/O

Relatório do Auditor Independente sobre as Demonstrações Financeiras Individuais e Consolidadas

Aos Administradores e Acionistas da
Almaviva Solutions S.A. (Anteriormente denominada Magna Sistemas Consultoria S.A.) – São Paulo-SP

Examinamos as demonstrações contábeis individuais e consolidadas da Almaviva Solutions S.A. ("Companhia", anteriormente denominada "Magna Sistemas Consultoria S.A."), que compreendem o balanço patrimonial em 31 de dezembro de 2024 e as respectivas demonstrações do resultado, do resultado abrangente, das mutações do patrimônio líquido e dos fluxos de caixa para o exercício findo nessa data, bem como as correspondentes notas explicativas, incluindo as políticas contábeis materiais e outras informações elucidativas. Em nossa opinião, as demonstrações contábeis acima referidas apresentam adequadamente, em todos os aspectos relevantes, a posição patrimonial e financeira da Companhia em 31 de dezembro de 2024, o desempenho de suas operações e os seus fluxos de caixa para o exercício findo nessa data, de acordo com as práticas contábeis adotadas no Brasil. **Base para opinião:** Nossa auditoria foi conduzida de acordo com as normas brasileiras e internacionais de auditoria. Nossas responsabilidades, em conformidade com tais normas, estão descritas na seção a seguir, intitulada "Responsabilidades do auditor pela auditoria das demonstrações contábeis". Somos independentes em relação à Companhia, de acordo com os princípios éticos relevantes previstos no Código de Ética Profissional do Contador e nas normas profissionais emitidas pelo Conselho Federal de Contabilidade, e cumprimos com as demais responsabilidades éticas de acordo com essas normas. Acreditamos que a evidência de auditoria obtida é suficiente e apropriada para fundamentar nossa opinião. **Responsabilidade da administração pelas demonstrações contábeis individuais e consolidadas:** A administração é responsável pela elaboração e adequada apresentação das demonstrações contábeis individuais e consolidadas de acordo com as práticas contábeis adotadas no Brasil e pelos controles internos que ela determinou como necessários para permitir a elaboração de demonstrações contábeis livres de distorção relevante, independentemente se causada por fraude ou erro. Na elaboração das demonstrações contábeis individuais e consolidadas, a administração é responsável pela avaliação da capacidade de a Companhia continuar operando, divulgando, quando aplicável, os assuntos relacionados com a sua continuidade operacional e o uso dessa base contábil na elaboração das demonstrações contábeis, a não ser que a diretoria pretenda liquidar a Companhia ou cessar suas operações, ou não tenha nenhuma alternativa realista para evitar o encerramento das operações. **Responsabilidades do auditor pela auditoria das demonstrações contábeis individuais e consolidadas:** Nossos objetivos são obter segurança razoável de que as demonstrações contábeis individuais e consolidadas, tomadas em conjunto, estão livres de distorção relevante, independentemente se causada por fraude ou erro, e emitir relatório de auditoria contendo nossa opinião. Segurança razoável é um alto nível de segurança, mas não uma garantia de que a auditoria realizada de acordo com as normas brasileiras e internacionais de auditoria sempre detecta as eventuais distorções relevantes existentes. As distorções podem ser decorrentes de fraude ou erro e são consideradas relevantes quando, individualmente ou em conjunto, possam influenciar, dentro de uma perspectiva razoável, as decisões econômicas dos usuários tomadas com base nas referidas demonstrações contábeis. Como parte da auditoria realizada de acordo com as normas brasileiras e internacionais de auditoria, exercemos julgamento profissional e mantemos ceticismo profissional ao longo da auditoria. Além disso: • Identificamos e avaliamos os riscos de distorção relevante nas demonstrações contábeis individuais e consolidadas, independentemente se causada por fraude ou erro, planejamos e executamos procedimentos de auditoria em resposta a tais riscos, bem como obtemos evidência de auditoria apropriada e suficiente para fundamentar nossa opinião. O risco de não detecção de distorção relevante resultante de fraude é maior do que o proveniente de erro, já que a fraude pode envolver o ato de burlar os controles internos, conluio, falsificação, omissão ou representações falsas intencionais. • Obtemos entendimento dos controles internos relevantes para a auditoria para planejarmos procedimentos de auditoria apropriados às circunstâncias, mas, não, com o objetivo de expressarmos opinião sobre a eficácia dos controles internos da Companhia e sua controlada. • Avaliamos a adequação das políticas contábeis utilizadas e a razoabilidade das estimativas contábeis e respectivas divulgações feitas pela administração. • Concluímos sobre a adequação do uso, pela administração, da base contábil de continuidade operacional e, com base nas evidências de auditoria obtidas, se existe incerteza relevante em relação a eventos ou condições que possam levantar dúvida significativa em relação à capacidade de continuidade operacional da Companhia. Se concluirmos que existe incerteza relevante, devemos chamar atenção em nosso relatório de auditoria para as respectivas divulgações nas demonstrações contábeis individuais e consolidadas ou incluir modificação em nossa opinião, se as divulgações forem inadequadas. Nossas conclusões estão fundamentadas nas evidências de auditoria obtidas até a data de nosso relatório. Todavia, eventos ou condições futuras podem levar a Companhia a não mais se manter em continuidade operacional. • Avaliamos a apresentação geral, a estrutura e o conteúdo das demonstrações contábeis, inclusive as divulgações e se as demonstrações contábeis individuais e consolidadas representam as correspondentes transações e os eventos de maneira compatível com o objetivo de apresentação adequada. Comunicamo-nos com os responsáveis pela governança a respeito, entre outros aspectos, do alcance planejado, da época da auditoria e das constatações significativas de auditoria, inclusive as eventuais deficiências significativas nos controles internos que identificamos durante nossos trabalhos.

Rio de Janeiro, 14 de abril de 2025.

Ernst & Young
Auditores Independentes S.S. Ltda. – CRC SP-015199/F
Giuseppe Grimaldi – Contador CRC RJ-133899/O

Publique no
Data Mercantil!
A decisão certa em todos os momentos.
Acesse nosso site pelo link abaixo ou apontando a câmera do seu celular no QRcode ao lado.
datamercantil.com.br
Contato: (11) 3361-8833
Orçamentos: comercial@datamercantil.com.br
DATA MERCANTIL São Paulo

Gonçalves Dias Empreendimentos Imobiliarios S.A.

CNPJ nº 05.965.205/0001-25

DEMONSTRAÇÕES FINANCEIRAS REFERENTES AOS EXERCÍCIOS SOCIAIS ENCERRADOS EM 31 DE DEZEMBRO DE 2024 E 2023 *(Valores expressos em Reais)*

BALANÇOS PATRIMONIAIS

ATIVO	31/12/2024	31/12/2023
Circulante	**7.966.739**	**18.570.771**
Caixa	23	23
Bancos	10.924	12.785
Aplicação financeiras	1.702.244	12.156.152
Estoques	1.273.889	941.209
Adto a terceiros	75.666	170.735
Impostos a recuperar	17.980	71.174
Valores a receber	5.218.693	5.218.693
Não circulante	**58.567.400**	**26.641.270**
Realizável a longo prazo:	**34.373.951**	**4.064.919**
Propriedade p/investimentos	34.373.951	4.064.919
Investimentos em controladas	20.323.885	18.823.885
Imobilizado	3.952.031	3.822.883
(–) Depreciação	(82.468)	(70.416)
Total do ativo	**66.534.138**	**45.212.042**
PASSIVO		
Circulante	**147.664**	**163.356**
Fornecedores	2.934	457
Impostos e contribuições a recolher	13.652	11.169
Provisão IRPJ e CSLL	116.103	133.434
Salários e obrigações trabalhistas	14.976	18.295
Não Circulante		
Exigível a longo prazo:	**6.722.161**	**6.722.161**
Emprestimos Socios e Coligadas	5.455.494	5.455.494
Outras contas a pagar	1.266.667	1.266.667
Patrimonio Liquido	**59.664.313**	**38.326.525**
Capital social	26.190.000	6.690.000
Adiantamento p/ Aumento de Capital	2.421.000	2.421.000
Reserva de capital	18.000	18.000
Reserva de Lucros	29.107.525	25.989.965
Lucros ou Prejuízos Acumulados	2.260.467	3.207.561
Total do passivo	**66.534.138**	**45.212.042**

DEMONSTRAÇÃO DE MUTAÇÕES DO PATRIMÔNIO LÍQUIDO

	Capital Social	Adiantamento p/ Aumento de capital	Reserva de capital	Reserva de Lucros	Lucro do Periodo	Total do patrimônio líquido
Saldos em 31/12/2023	**6.690.000**	**2.421.000**	**18.000**	**25.989.964**	**3.207.561**	**38.326.525**
Aumento de capital	19.500.000	–	–	–	–	19.500.000
Lucro líquido do período	–	–	–	–	2.260.467	2.260.467
Pagamento de dividendos	–	–	–	(90.000)	–	(90.000)
Saldos em 31/12/2023	**26.190.000**	**2.421.000**	**18.000**	**25.899.964**	**5.468.028**	**59.996.993**

DEMONSTRAÇÃO DE RESULTADOS

	31/12/2024	31/12/2023
Receita bruta operacional	**3.750.269**	**3.622.435**
Receita de locação de imóveis	3.700.269	3.622.435
Receita de venda imóveis/terrenos	50.000	–
Receita bruta	**3.750.269**	**3.622.435**
(–) Pis/cofins s/locação/vendas imóveis/ terrenos	(136.885)	(132.219)
Receita líquida de vendas	**3.613.384**	**3.490.216**
Lucro bruto	**3.613.384**	**3.490.216**
Equivalência patrimonial		
Despesas operacionais	**(1.439.716)**	**(339.253)**
Despesas com pessoal	(125.503)	(121.146)
Despesas gerais e administrativas	(693.315)	(176.779)
Despesas com tributos	(941.525)	(28.951)
Depreciação e amortização	(12.052)	(12.377)
Outras Receitas/Despesas Operacionais	332.680	–
Lucro (prejuízo) operacional antes do Resultado financeiro	**2.173.669**	**3.150.963**
Despesas financeiras	(3.171)	(3.758)
Receitas financeiras	712.271	652.237
Lucro / prejuízo operacional	**2.882.769**	**3.799.442**
Lucro / prejuízo antes do IRPJ/CSLL	**2.882.769**	**3.799.442**
(–) IRPJ e CSLL	(622.301)	(591.882)
Lucro / prejuízo do exercício	**2.260.467**	**3.207.561**

DEMONSTRAÇÃO DOS FLUXOS DE CAIXA

Atividades operacionais	31/12/2024	31/12/2023
Lucro líquido do período	**2.260.467**	**3.207.561**
Depreciação e amortização	12.052	12.377
Lucro liquído ajustado	**2.272.519**	**3.219.938**
Estoques	(332.680)	–
Impostos a recuperar	53.195	(30.221)
Despesas antecipadas	95.069	(141.118)
Fornecedores	2.476	–
Obrigações trabalhistas	(3.319)	5.207
Impostos a recolher	(14.848)	(86.781)
Fluxo de caixa das ativid. operacionais	**2.072.412**	**2.967.025**
Atividades de investimentos		
Aquisições de imobilizado	(129.149)	(81.065)
Propriedade p/investimentos	(30.309.033)	–
Participações societárias	(1.500.000)	(5.700.000)
Fluxo de caixa das ativid. de investim.	**(31.938.181)**	**(5.781.065)**
Atividades de financiamentos		
Integralizações de capital	19.500.000	6.600.000
Dividendos pagos	(90.000)	–
Fluxo de caixa das atividades de financiamentos	**19.410.000**	**6.600.000**
Aumento no saldo de caixa e equivalentes de caixa	**(10.455.769)**	**3.785.960**
Caixa no início do período	12.168.960	8.383.000
Caixa no fim do período	1.713.191	12.168.960
Aumento no saldo de caixa e equivalentes de caixa	**(10.455.769)**	**3.785.960**

André Gonçalves Dias - Diretor Presidente

Zanata Henrique da Silva - CRC-1SP253529/O-7

Grupo Gonçalves Dias S.A.

CNPJ nº 09.328.663/0001-04

DEMONSTRAÇÕES FINANCEIRAS REFERENTES AOS EXERCÍCIOS SOCIAIS ENCERRADOS EM 31 DE DEZEMBRO DE 2024 E 2023 *(Valores expressos em Reais)*

BALANÇOS PATRIMONIAIS

ATIVO	31/12/2024	31/12/2023
Circulante	**195.044.351**	**191.737.318**
Caixa e equivalentes de caixa	9.154.067	30.036.942
Contas a receber	21.238.599	21.128.322
Estoques	111.209.364	117.024.229
Estoque em trânsito	44.099.742	18.002.544
Impostos a recuperar	2.425.946	1.823.110
Adiantamento de fornecedores	3.190.235	309.804
Despesas antecipadas	3.726.398	3.412.365
Não circulante	**9.157.547**	**6.679.290**
Partes relacionadas	100.000	100.000
Depósitos judíciais	119.657	130.644
Imobilizado	25.695.849	21.556.129
(–) Depreciação	(17.072.901)	(15.319.092)
Intangível	314.942	211.610
Total do ativo	**204.201.898**	**198.416.608**

PASSIVO	31/12/2024	31/12/2023
Circulante	**33.002.436**	**21.259.893**
Fornecedores	25.379.868	11.938.193
Impostos e contribuições a recolher	1.108.707	3.266.440
Salários e obrigações trabalhistas	3.652.430	3.274.619
Empréstimo com terceiros	1.914.796	1.914.796
Adiantamento de clientes	946.635	865.845
Não circulante	**5.831.705**	**5.963.092**
Empréstimos e financiamentos	5.730.833	5.730.833
IRPJ e CSLL diferidos	100.872	232.259
Patrimonio liquido	**165.367.757**	**171.193.623**
Capital social	36.805.243	36.805.243
Reserva legal	1.812.000	1.812.000
Reserva de lucros	111.695.649	110.258.577
Lucro do exercício	14.859.054	21.866.947
Ajuste de avaliação patrimonial	195.810	450.856
Total do passivo	**204.201.898**	**198.416.608**

DEMONSTRAÇÃO DE RESULTADOS

	31/12/2024	31/12/2023
Revenda de mercadorias	247.502.537	258.485.225
Receita bruta	**247.502.537**	**258.485.225**
(–) Devoluções	(1.024.677)	(791.091)
(–) Impostos s/ vendas	(53.804.928)	(57.227.982)
Receita líquida de vendas	**192.672.933**	**200.466.152**
Custo dos produtos vendidos	(112.464.166)	(115.227.025)
Lucro bruto	**80.208.766**	**85.239.127**
Despesas operacionais	**(47.751.143)**	**(42.963.716)**
Despesas operacional	(31.072.360)	(27.103.059)
Despesas vendas	(10.665.466)	(10.762.412)
Despesas gerais e administrativas	(5.441.119)	(4.334.214)
Despesas tributárias	(572.198)	(764.032)

	31/12/2024	31/12/2023
Lucro (prejuízo) operacional antes do resultado financeiro	**32.457.624**	**42.275.411**
Depreciação e amortização	(1.923.071)	(1.964.428)
Ganhos e perdas ativo imobilizado	120.500	1.480.121
Receitas financeira	2.417.506	5.146.687
Outras receitas	832	4.285
Despesas financeira	(10.426.791)	(13.436.890)
Resultado operacional e antes do IRPJ e da CSLL	**22.646.598**	**33.505.186**
IRPJ e CSLL	(7.787.544)	(11.638.239)
Lucro (prejuízo) líquido do exercício	**14.859.054**	**21.866.947**

DEMONSTRAÇÃO DE MUTAÇÕES DO PATRIMÔNIO LÍQUIDO

	Capital Social	Reserva de capital	Reserva de Lucros	Ajuste Avaliação Patrimonial	Lucro do Periodo	Total do Patrimônio Líquido
Saldos em 31/12/2023	**36.805.243**	**1.812.000**	**110.258.577**	**450.856**	**21.866.947**	**171.193.623**
Lucro do exercício	–	–	–	–	14.859.054	14.859.054
Distribuição de lucros	–	–	(21.200.965)	–	–	(21.200.965)
Ajustes decorrente da adoção inicial dos CPC´s	–	–	386.433	(386.433)	–	–
Ajustes IRPJ/CSLL diferido – avaliação patrimonial	–	–	–	131.387	–	131.387
Reserva de retenção de lucros	–	–	22.251.604	–	(21.866.947)	384.657
Saldos em 31/06/2024	**36.805.243**	**1.812.000**	**111.695.649**	**195.810**	**14.859.054**	**165.367.757**

DEMONSTRAÇÃO DOS FLUXOS DE CAIXA

	31/12/2024	31/12/2023
Atividades operacionais		
Lucro líquido do período	**14.859.054**	**21.866.947**
Depreciação e amortização	1.923.071	1.964.428
Lucro liquído ajustado	**16.782.125**	**23.831.374**
Atividades operacionais		
Contas a receber	(110.276)	984.961
Estoques	(20.282.333)	6.057.021
Impostos a recuperar	(602.835)	(1.276.272)
Despesas antecipadas	(3.183.477)	(3.168.525)
Fornecedores	13.441.675	8.010.251
Obrigações trabalhistas	377.811	108.301
Impostos a recolher	(2.157.733)	(9.600.695)
Adiantamento de clientes	80.790	150.726
Fluxo de caixa das atividades operacionais	**4.345.747**	**25.097.143**
Atividades de investimentos		
Aquisição do ativo imobilizado	(3.755.062)	1.858.491
Baixa de ativo imobilizado	(272.595)	(2.782.631)
Aquisições de investimentos	131.387	385.220
Fluxo de caixa das atividades de investimentos	**(3.896.270)**	**(538.920)**
Atividades de financiamentos		
Distribuição de lucros	(21.200.965)	(44.112.995)
Ajuste avaliação patrimonial IR/CSLL diferido	(131.387)	(385.220)
Fluxo de caixa das atividades de financiamentos	**(21.332.352)**	**(44.498.215)**
Aumento (redução) no saldo de caixa e equivalentes de caixa	**(20.882.875)**	**(19.939.992)**
Caixa no início do período	**30.036.942**	**49.976.934**
Caixa no fim do período	**9.154.067**	**30.036.942**
Aumento (redução) no saldo de caixa e equivalentes de caixa	**(20.882.875)**	**(19.939.992)**

Fábio Gonçalves Dias - Diretor

Zanata Henrique da Silva - CRC-1SP253529/O-7

VR Editora S.A.

CNPJ nº 02.817.648/0001-80 | Via das Magnólias, 327, Sala 1, Jardim Colibri, Cotia/SP, CEP 06713-270

DEMONSTRAÇÕES CONTÁBEIS ÀS OPERAÇÕES EM 31 DE DEZEMBRO DE 2024 *(Em Reais)*

BALANÇOS PATRIMONIAIS

A T I V O	2023	2024
Circulante	**29.482.502**	**32.971.539**
Caixa/bancos	66.685	788.327
Aplicações financeiras	725.616	–
Clientes	10.159.694	11.160.693
Adiantamentos diversos	4.700.744	4.121.928
Estoques	13.821.757	16.894.190
Impostos a recuperar	2.104	2.104
Despesas a apropriar	5.902	4.298
Realizável a longo prazo	207.130	202.572
Não Circulante	**593.890**	**655.965**
Ativo permanente	**386.760**	**453.393**
Imobilizado	2.099.323	2.273.944
Depreciacao amortização acumulada	(1.712.563)	(1.820.551)
Total do ativo	**30.076.392**	**33.627.504**
P A S S I V O		
Circulante	**7.358.248**	**9.618.849**
Fornecedores nacionais / internacionais	3.610.100	5.393.694
Adiantamentos clientes	573.138	574.731
Obrigações sociais	332.462	350.034
Provisões trabalhistas	370.069	399.161
Obrigações tributárias	437.641	519.378
Royalties a pagar	1.863.915	2.323.108
Outras contas a pagar	75.684	58.744
Empréstimos e financiamentos	95.238	–
Passivo não circulante	**–**	**–**
Patrimônio líquido	**22.718.144**	**24.008.655**
Capital subscrito	50.000	50.000
Reservas	21.225.587	22.985.582
Prejuízos acumulados	(1.404.637)	(1.404.637)
Resultado do exercicio	2.847.195	2.377.711
Total do passivo	**30.076.392**	**33.627.504**

DEMONSTRAÇÃO DE MUTAÇÕES DO PATRIMÔNIO LÍQUIDO

	2024
Saldo inicial do período	**22.718.144**
Reservas de capital	**–**
Resultado líquido do exercicio	**2.377.711**
Proposta da administração p/ destinação do lucro	**1.087.200**
Transferências para reservas	**–**
Reserva de lucros	
Dividendos e lucros a distribuir	**1.087.200**
Dividendos e lucros a distribuir	1.087.200
Ajustes de avaliação patrimonial	**–**
Saldo final do período	**24.008.655**

DEMONSTRAÇÃO DE RESULTADOS

	2023	2024
Receita operacional bruta	**36.782.909**	**37.977.025**
Receita de vendas	36.326.013	37.459.029
Receita de serviços	456.896	517.996
Deduções da receita bruta	**(2.490.157)**	**(635.138)**
PIS / COFINS / ISS	(38.291)	(58.275)
Vendas canceladas	(2.451.867)	(576.864)
Receita não operacional bruta	**–**	**(63.000)**
Alienação de bens do ativo imobilizado	–	(63.000)
Receita operacional líquida	**34.292.752**	**37.278.887**
Custo dos produtos vendidos	13.119.174	14.196.441
Custo editorial	606.399	850.328
Lucro bruto	**20.567.179**	**22.232.118**
Despesas operacionais	**16.623.939**	**19.008.437**
Administrativas	6.213.316	6.693.014
Comerciais	10.190.212	12.134.388
Depreciação / amortização	155.550	105.788
Resultado operacional financeiro	64.861	75.246
Lucro (prejuízo) operacional	**3.943.240**	**3.223.682**
Provisao para IRPJ e CSLL	1.096.044	845.971
Lucro/prejuízo líquido do exercício	**2.847.195**	**2.377.711**

DEMONSTRAÇÃO DOS FLUXOS DE CAIXA

	2024
Fluxo de caixa originários de atividades operacionais	
Valores recebidos de clientes	41.991.026
Valores recebidos a títulos de juros	14.916
(–) Pagamentos a fornecedores	15.760.764
(–) Pagamentos de impostos	838.920
(–) Pagamentos de salários a colaboradores	2.077.101
(–) Pagamentos de juros	25.830
Disponib. líquidas geradas nas ativid. operacionais	**23.303.326**
Fluxo de caixa originários de atividades de investimentos	
Recebimentos por vendas de ativo Inv./Imob./Intang.	63.000
(–) Compras de imobilizado	218.361
Disponib. líquidas geradas ativid. de investimentos	**(155.361)**
Fluxo de caixa originários de atividades de financiamentos	
(–) Pagamentos de lucros e dividendos	1.087.200
(–) Pagamentos de empréstimos/debêntures	95.238
Disponibilidades líquidas geradas atividades de financiamentos	**(1.182.438)**
Aumento (redução) nas disponibilidades	**21.965.527**
Disponibilidades no início do período	**792.301**
Disponibilidades no final do período	**788.327**
Variação da disponibilidades	**(3.975)**

NOTAS EXPLICATIVAS DA ADMINISTRAÇÃO

1. Contexto Operacional: A VR Editora S.A, sociedade anonima de capital fechado, tem como objeto social a edição integrada a impressão de livros, nas disposições legais regulamentadas em vigor. **2. Apresentação das Demonstrações Contábeis:** As demostrações contábeis da VR Editora S.A. foram elaboradas e estão apresentadas em conformidade com as práticas contábeis adotadas no Brasil e com observância às disposições contidas na Lei da Sociedades por Ações e incorporam as alterações trazidas pela Lei nº 11.638/2007 e nº 11.941/2009. As demonstrações contábeis da VR Editora S.A. foram aprovadas pela Diretoria em 15/04/2025. **3. Principais Práticas Contábeis: a) Apuração do resultado -** O resultado é apurado pelo regime de competência, ou seja, as receitas e despesas são reconhecidas no resultado no período em que elas ocorreram, simultaneamente quando se relacionarem, independentemente do efetivo recebimento ou pagamento**. b) Fluxo de Caixa - i -** Caixa equivalentes a caixa: são representados por dinheiro em caixa e depósitos em instituições financeiras, incluídos na rubrica de disponibilidades, aplicações em depósitos interfinanceiros, aplicações em cotas de fundo de investimento. Os equivalentes a caixa são aqueles recursos mantidos com a finalidade de atender a compromissos de caixa de curto prazo e não para investimento ou outros fins. **c) Custo -** Os estoques são demonstrados pelo custo médio dos bens adquridos ou produzidos. **d) Importações** - Importações em trânsito são demonstradas pelo custo acumulado de cada importação. **e) Demais informações -** As demais informações de ativo e passivo estão demonstrados aos seus valores originais, adicionados, quando aplicável, pelos valores de juros e variações monetárias ou, no caso de despesas pagas antecipadamente, demonstrados pelo valor de custo.

A Diretoria

Tatiana Silva Correia – Contadora – CRC 1SP 244.293/O-2

Documento assinado e certificado digitalmente Conforme MP 2.200-2 de 24/08/2001Confira ao lado a autenticidade

A publicação acima foi realizada e certificada no dia 18/04/2025

ICP Brasil

Acesse a página de **Publicações Legais** no site do **Jornal Data Mercantil**, apontando a câmera do seu celular no QR Code, ou acesse o link: **www.datamercantil.com.br/publicidade_legal**

DMCard Participações S.A.

CNPJ/ME nº 45.586.447/0001-22

Demonstrações Financeiras dos Exercícios findos em 31.12.2024 e 2023 - *(Em milhares de Reais)*

Balanços Patrimoniais

Ativo	Notas Explicativas	Controladora 2024	Controladora 2023	Consolidado 2024	Consolidado 2023
Circulante		**22.891**	**38.223**	**4.810.754**	**1.901.078**
Caixa e equivalentes de caixa	4	11.777	21.646	474.848	77.080
Títulos e Valores Mobiliários	5	4	–	123.971	337.717
Contas vinculadas		–	–	6.597	2.041
Contas a receber	6	–	–	4.030.101	1.368.665
Tributos e contribuições a recuperar	7	545	406	58.040	5.201
Despesas antecipadas		158	–	10.991	2.878
Outros créditos	8	10.407	16.171	106.206	107.496
Realizável a longo prazo		**–**	**–**	**–**	**12.856**
Outros instrumentos financeiros		–	–	–	12.856
Não circulante		**1.030.115**	**169.460**	**1.117.231**	**235.824**
Títulos e Valores Mobiliários.	5	–	–	59.212	19.607
Despesas antecipadas.		–	–	693	1.610
Outros créditos.	8	–	8	7.166	6.544
Créditos tributários	26.2	–	–	175.274	12.937
Investimentos	9	859.615	169.452	–	85.094
Imobilizado	–	–	26.822	28.871	
Intangível	10	170.500	–	848.064	81.161
Total do Ativo		**1.053.006**	**207.683**	**5.927.985**	**2.149.758**
Passivo e Patrimônio Líquido		**2024**	**2023**	**2024**	**2023**
Circulante		**62.326**	**15.311**	**3.467.093**	**1.098.260**
Depósitos	11	–	–	449.313	19.439
Fornecedores		173	1	16.125	13.767
Obrigações por transações de pagamentos	12	–	–	1.636.065	606.686
Obrigações com bandeira	13	–	–	721.882	161.168
Empréstimos e financiamentos	14	–	–	199.006	42.957
Arrendamento Mercantil	–	–	8.208	1.646	
Salários e encargos sociais	–	–	9.998	7.732	
Tributos e contribuições sociais	15	411	1	41.236	13.771
Tributos e impostos parcelados	16	–	–	9.144	7.044
Debêntures	17	18.944	–	121.019	37.119
Obrigações em Operações de Transferência de Ativos	18	–	–	90.137	44.237
Receita diferida	19	41.404	–	41.404	-
Dividendos a pagar	20	686	15.309	2.087	24.261
Outras contas a pagar	21	708	–	121.469	118.433
Não circulante		**721.700**	**–**	**2.186.345**	**861.401**
Depósitos.	11	–	–	803.419	52.058
Obrigações por transações de pagamentos.	12	–	–	505	-
Empréstimos e financiamentos.	14	–	–	20.905	27.075
Arrendamento Mercantil.	–	–	1.118	7.904	
Tributos e impostos parcelados.	16	–	–	29.247	25.821
Debêntures.	17	166.193	–	472.949	471.503
Obrigações em Operações de Transferência de Ativos.	18	–	–	255.599	268.043
Receita diferida	19	555.507	–	555.507	-
Passivos contingentes	22	–	–	6.189	707
IRPJ e CSLL Diferido	26.2	–	–	5.872	8.290
Outras contas a pagar.	21	–	–	35.035	-
Patrimônio Líquido	24	**268.980**	**192.372**	**274.547**	**190.097**
Patrimônio Líquido atribuído aos acionistas controladores		**268.980**	**192.372**	**271.712**	**192.372**
Capital social		239.321	114.757	239.321	114.757
Adiantamento para futuro aumento de capital		–	2.635	–	2.635
Reserva legal		–	3.071	–	3.071
Reserva de capital		39.254	32.971	39.254	32.971
Reservas de lucros		–	40.690	–	40.690
Ações em tesouraria		(9.595)	(1.752)	(9.595)	(1.752)
Outros resultados abrangentes		–	–	2.732	-
Participação de não controladores		**–**	**–**	**2.835**	**(2.275)**
Total do Passivo e Patrimônio Líquido		**1.053.006**	**207.683**	**5.927.985**	**2.149.758**

Demonstrações das Mutações do Patrimonio Líquido

	Notas Explicativas	Capital Social	Adiantamento para futuro aumento de capital	Reserva Legal	Reserva de Capital	Reserva de Lucros	Ações em Tesouraria	Lucros/(Prejuízos) Acumulados	Controlador	Participação de não Controlador	Total do Patrimônio Líquido
Saldos em 31 de dezembro de 2022		**78.757**	**–**	**505**	**17.018**	**6.571**	**(2.045)**	**–**	**100.806**	**2.341**	**103.147**
Integralização de capital	24	36.000	–	–	14.000	–	–	–	50.000	–	**50.000**
Adiantamento para futuro aumento de capital		–	2.635	–	–	–	–	–	2.635	–	**2.635**
Aquisição de ações de não controladores		–	–	–	–	–	–	–	–	(1.962)	**(1.962)**
Ações em tesouraria		–	–	–	1.953	–	293	–	2.246	(3.305)	**(1.059)**
Lucro líquido do exercício		–	–	–	–	–	–	**51.306**	51.306	–	**51.306**
Destinações:											
Reserva Legal		–	–	2.566	–	–	–	**(2.566)**	–	**57**	**57**
Reserva de capital		–	–	–	–	–	–	–	–	**114**	**114**
Reserva de lucros		–	–	–	–	34.119	–	**(34.119)**	–	**480**	**480**
Dividendos mínimos obrigatórios		–	–	–	–	–	–	**(14.621)**	(14.621)	–	**(14.621)**
Saldos em 31 de dezembro de 2023		**114.757**	**2.635**	**3.071**	**32.971**	**40.690**	**(1.752)**	**–**	**192.372**	**(2.275)**	**190.097**
Integralização de capital	24	124.564	(2.635)	–	110.436	–	–	–	232.365	–	**232.365**
Aquisição de ações de não controladores		–	–	–	–	–	–	–	–	(715)	**(715)**
Ações em tesouraria		–	–	–	3.875	–	(7.843)	–	(3.968)	–	**(3.968)**
Prejuízo líquido do exercício		–	–	–	–	–	–	**(151.789)**	(151.789)	5.825	**(145.964)**
Outros resultados abrangentes		–	–	–	–	–	–	–	–	2.732	**2.732**
Destinações:											
Reserva Legal		–	–	(3.071)	–	–	–	**3.071**	–	–	**-**
Reserva de capital		–	–	–	(108.028)	–	–	**108.028**	–	–	**-**
Reserva de lucros		–	–	–	–	(40.690)	–	**40.690**	–	–	**-**
Saldos em 31 de dezembro de 2024		**239.321**	**–**	**–**	**39.254**	**–**	**(9.595)**	**–**	**268.980**	**5.567**	**274.547**

Demonstrações dos Fluxos de Caixa

	Notas Explicativa	Controladora 2024	Controladora 2023	Consolidado 2024	Consolidado 2023
Fluxos de caixa das atividades operacionais					
Resultado antes da tributação sobre o lucro		**(151.789)**	**51.306**	**(267.574)**	**73.501**
Ajustes por:					
Amortização e depreciação		–	–	37.231	10.539
Amortização mais valia		–	–	4.291	2.850
Baixa de imobilizado de uso e outros intangíveis e investimentos		–	–	3.673	19
Cotas de Fundo de Investimento (FIDC)		–	–	–	-
Provisão/(reversão) para reestruturação		–	–	–	(391)
Apropriação Stock Options	25.3	3.876	1.668	3.876	1.668
Resultado de equivalência patrimonial	9	141.228	(54.254)	0	2.041
Amortização de custos de transação na emissão de instrumentos de captação				–	36
Provisão/(reversão) de contingências		–	–	5.482	530
Juros incorridos dos empréstimos, debêntures, parcelamento, arrendamento e fundos de investimentos	17	13.483	–	208.065	1.900
Diferimento do incentivo de exploração de carteira	19	(24.152)	–	(24.152)	-
Perda operacional com carteira				50.891	
Provisão para perdas esperadas associadas ao risco de crédito		–	–	1.227.760	-
Resultado líquido ajustado		**(17.354)**	**(1.280)**	**1.249.543**	**92.693**
(Aumento) diminuição em ativos operacionais:					
Instrumentos financeiros		(4)	–	174.141	(277.828)
Contas vinculadas		–	–	(4.556)	(63.632)
Contas a receber		–	–	(3.889.196)	(367.939)
Tributos e contribuições a recuperar		(139)	(131)	(217.594)	(1.038)
Outros créditos e outros ativos		5.614	(22.607)	35.441	(140.112)
Aumento (diminuição) em passivos operacionais:					
Outros depósitos				5.585	2.197
Fornecedores		172	1	2.358	7.657
Obrigações por transações de pagamento e bandeira		–	–	1.590.598	226.094
Salários e encargos a pagar		–	–	2.266	781
Tributos e contribuições sociais e impostos parcelados		410	(121)	39.905	5.194
Outras contas a pagar		(1.926)	178	38.560	70.198
Imposto de Renda e Contribuição Social Pagos		–	–	(12.440)	(5.159)
Amortização de parcelamento de impostos				(9.735)	
Caixa líquido gerado/(consumido) pelas atividades operacionais		**(13.231)**	**(23.960)**	**(995.123)**	**(450.894)**
Fluxos de caixa das atividades de investimento					
(Aquisição) / baixa de intangível	10	(170.500)	–	(635.400)	(17.809)
(Aquisição) / baixa de imobilizado		–	–	(4.133)	(12.281)
(Aquisição) / baixa de arrendamento mercantil	–	–	1.448	(5.406)	
Outros investimentos		–	–	–	(12.856)
Baixa de investimentos		–	–	–	17.622
Aquisição de carteira de clientes		–	–	–	(28.245)
Aquisição de participação societária	9	(831.390)	(4.884)	(109.268)	(49.753)
Baixa de participação societária		–	–	–	999
Ágio gerado na cessão de carteira		–	–	–	-
Aplicação financeira		–	–	–	(82)
Aquisição e baixa de títulos e valores mobiliários		–	–	–	(359)
Caixa líquido gerado/(consumido) pelas atividades de investimento		**(1.001.890)**	**(4.884)**	**(747.354)**	**(108.170)**
Fluxos de caixa das atividades de financiamento					
Recursos provenientes de aporte de capital de acionistas	24	235.000	50.300	235.000	50.300
Absorção prejuízo do exercício pelos acionistas		–	–	156.916	-
Emissão de instrumentos de captação		–	–	1.963.459	65.510
Resgate de captação–principal		–	–	(861.961)	(817)
Custos de transação sobre emissão de instrumentos de captação		–	–	(12.696)	-
Juros pagos		–	–	(13.273)	-
Incentivo Bandeira para exploração de carteira	19	621.064	–	621.064	-
Recursos provenientes de empréstimos, debêntures e fundos de investimentos	17	171.700	–	1.016.644	513.269
Pagamento e amortização de empréstimos, debêntures e fundos de investimentos	17	(46)	(34.172)	(952.414)	(195.609)
Recursos provenientes de arrendamento mercantil		–	–	–	5.358
Pagamento de arrendamento mercantil		–	–	(2.375)	(1.007)
Recursos provenientes de venda de ações de tesouraria	24	1.348	–	1.348	-
Recompra de ações em tesouraria	24	(9.192)	–	(9.192)	-
Adesão a parcelamento de impostos		–		12.346	-
Juros sobre capital próprio e dividendos a pagar		–	14.623	–	14.538
Dividendos e Juros sobre o capital próprio pagos	20	(14.622)	(2.347)	(14.622)	(13.512)
Dividendos e Juros sobre o capital próprio recebidos		–	21.979	–	21.979
Caixa líquido gerado/(consumido) pelas atividades de financiamento		**1.005.252**	**50.383**	**2.140.244**	**460.009**
Aumento/(redução) líquido de caixa e equivalentes de caixa		**(9.869)**	**21.539**	**397.768**	**(99.055)**
Caixa e equivalentes de caixa					
No início do período		21.646	107	77.080	176.136
No fim do período		11.777	21.646	474.848	77.080
Aumento/(redução) líquido de caixa e equivalentes de caixa		**(9.869)**	**21.539**	**397.768**	**(99.056)**

Demonstrações dos Resultados Exercícios

	Notas Explicativa	Controladora 2024	Controladora 2023	Consolidado 2024	Consolidado 2023
Receita líquida de serviços	25.1	**0**	**–**	**670.898**	**479.948**
(-) Custo dos serviços prestados	25.2	–	–	(515.695)	(384.540)
(=) Lucro (Prejuízo) Bruto		**0**	**–**	**155.203**	**95.408**
(+/-) Despesas/receitas operacionais		**(123.803)**	**52.497**	**(1.256.298)**	**(406.020)**
Gerais e administrativas	25.3	(4.488)	(1.758)	(168.973)	(86.614)
Outras receitas (despesas) operacionais	25.4	21.913	–	140.435	48.838
Perda por redução ao valor recuperável de contas a receber	6.3	–	–	(1.227.760)	(366.203)
Resultado Equivalência Patrimonial	9	(141.228)	54.254	–	(2.041)
(=) Resultado operacional antes do resultado financeiro		**(123.803)**	**52.496**	**(1.101.095)**	**(310.612)**
Receitas financeiras	25.5	2.049	688	1.212.823	589.288
Despesas financeiras	25.5	(30.035)	(1.878)	(379.302)	(205.175)
(=) Resultado financeiro líquido		**(27.986)**	**(1.190)**	**833.521**	**384.113**
(=) Resultado antes do imposto derenda e contribuição social		**(151.789)**	**51.306**	**(267.574)**	**73.501**
(-) Imposto de Renda	26.1	–	-	(22.719)	(14.882)
(-) Contribuição Social	26.1	-	-	(11.300)	(8.286)
(+) Imposto diferido	26.2	-	-	148.645	(990)
(=) Lucro (prejuízo) do exercício		**(151.789)**	**51.306**	**(152.948)**	**49.343**
Resultado atribuído aos:					
Acionistas não controladores				**(1.159)**	**(1.963)**
Acionistas controladores				**(151.789)**	**51.306**
N° de ações (Mil)		65.100	55.902	65.100	55.902
Lucro líquido por lote de Mil Ações (em R$)		**(2,3316)**	**0,9178**	**(2,3494)**	**0,8827**

Demonstrações dos Resultados Abrangentes

	Controladora 2024	Controladora 2023	Consolidado 2024	Consolidado 2023
Lucro/(Prejuízo) Líquido do período	**(151.789)**	**51.306**	**(152.948)**	**49.343**
Outros Resultados Abrangentes do Período, Segregados em:				
a) itens que poderão ser reclassificados para o resultado	**–**	**–**	**2.732**	**-**
Ajuste a valor justo de instrumentos financeiros para venda	–	–	2.732	-
Resultado Abrangente do período	**(151.789)**	**51.306**	**(150.216)**	**49.343**

Tharik Camocardi de Moura
CFO e Relação com Investidores
Carolina Camacho de Paula
Contadora CRC 1SP 317.067/0-7
Bruno Pascele Piva
Controller CRC 1SP 267.093/O-2

Relatório dos Auditores Independentes sobre as Demonstrações Financeiras

O Relatório dos Auditores Independentes, emitido em 10 de abril de 2025, pela KPMG Auditores Independentes Ltda., inscrita no CRC 2SP 27.685/O-0 F SP, sem ressalvas, está sendo apresentado na íntegra, na versão completa destas demonstrações financeiras, que estão disponíveis no seguinte endereço eletrônico: https://datamercantil.com.br/publicidade_legal/

Publique no
Data Mercantil!
A decisão certa em todos os momentos.
Acesse nosso site pelo link abaixo ou apontando a câmera do seu celular no QRcode ao lado.
datamercantil.com.br
Contato: (11) 3361-8833
Orçamentos: comercial@datamercantil.com.br
DATA MERCANTIL São Paulo

QUBIT Distribuidora de Cosméticos S.A.

CNPJ n° 26.370.779.0001-20 - NIRE 35.3.0063457-8

Ata de Assembleia Geral Extraordinária realizada em 19 de março de 2025, às 15:00 horas

Data, Hora e Local: aos 19 dias de março de 2025, às 15:00 horas, na sede da Companhia, situada na Cidade de Itapevi, Estado de São Paulo, na Avenida Portugal, n° 400, Itaqui, CEP 06696-060. **Composição da Mesa**: Fernando Extrakt Brauner - Presidente; e Mario Slamovitz Weigensberg - Secretário. **Presença**: acionistas representando a totalidade do capital social da Companhia, conforme assinaturas apostas em livro próprio. **Convocação**: dispensada a publicação do edital de convocação, nos termos do artigo 124, §4º da Lei n. 6.404/76, tendo em vista a presença de acionistas representando a totalidade do capital social. **Ordem do Dia**: deliberar sobre: **(i)** a proposta de aumento do capital social da Companhia, mediante a emissão e subscrição de novas ações; **(ii)** alteração do "*caput*" do artigo 5º do Estatuto Social da Companhia, de modo a refletir a deliberação constante no item "**i**" acima; e **(iii)** consolidação do Estatuto Social da Companhia; **Deliberações Tomadas por Unanimidade de Votos dos Presentes:** Preliminarmente, foi aprovada a lavratura desta ata em forma de sumário. Em seguida, após terem sido discutidas as matérias constantes da ordem do dia, os acionistas, por unanimidade e sem reservas, ressalvas ou restrições, deliberam: **(i)** aprovada a proposta de aumento do capital social da Companhia no valor de R$4.000.000,00 (quatro milhões de reais), mediante a emissão e subscrição de 4.000.000 (quatro milhões) novas ações ordinárias nominativas, sem valor nominal, pelo preço de emissão de R$1,00 por ação. As novas ações são subscritas e integralizadas neste ato, em moeda corrente nacional, com a expressa anuência da totalidade dos acionistas, que renunciaram ao exercício do direito de preferência, exclusivamente por **Carlos Extrakt Brauner**, conforme consubstanciado no Boletim de Subscrição anexo, que, rubricado pelos presentes, passa a fazer parte desta ata como **Anexo I**. O preço de emissão das novas ações ordinárias foi fixado de acordo com o disposto no artigo 170, §1°, II, da Lei n° 6.404/76. Desta forma, o capital social passa, de R$75.446.283,52 (setenta e cinco milhões, quatrocentos e quarenta e seis mil, duzentos e oitenta e três reais e cinquenta e dois centavos), para R$79.446.283,52 (setenta e nove milhões, quatrocentos e quarenta e seis mil, duzentos e oitenta e três reais e cinquenta e dois centavos), representado por 4.859.344 (quatro milhões, oitocentas e cinquenta e nove mil, trezentas e quarenta e quatro) ações ordinárias nominativas, sem valor nominal; **(ii)** aprovada a alteração do caput do artigo 5° do Estatuto Social da Companhia, que, tendo em vista a deliberação "a" acima, passará a vigorar com a seguinte redação: "***Artigo 5°***. *O capital social da Companhia, totalmente subscrito e integralizado em moeda corrente nacional é de R$79.446.283,52 (setenta e nove milhões, quatrocentos e quarenta e seis mil, duzentos e oitenta e três reais e cinquenta e dois centavos), dividido em 4.859.344 (quatro milhões, oitocentas e cinquenta e nove mil, trezentas e quarenta e quatro) ações ordinárias nominativas, sem valor nominal.*"; e **(iii)** aprovada a consolidação do Estatuto Social da Companhia, já incorporando as alterações ora deliberadas, o qual passa a vigorar a partir desta data em seu inteiro teor na forma transcrita no texto constante do **Anexo II** que, rubricado pelos acionistas presentes, passa a fazer parte integrante da presente ata, para todos os fins e efeitos, como se nela estivesse transcrito. **Encerramento:** Nada mais havendo a tratar, o Senhor Presidente suspendeu os trabalhos pelo tempo necessário à lavratura desta ata. Reaberta a sessão, foi esta ata lida, achada conforme, aprovada e assinada pelos componentes da mesa dirigente e por todos os acionistas presentes, declarando o Senhor Presidente encerrada esta Assembleia Geral Extraordinária. **Mesa:** Fernando Extrakt Brauner – Presidente; e Mario Slamovitz Weigensberg – Secretário. **Acionistas presentes:** Carlos Extrakt Brauner; e Fernando Extrakt Brauner. Certifico que a presente é cópia fiel da original lavrada no livro próprio. Itapevi, 19 de março de 2025. JUCESP nº 100.649/25-7 em 27/03/2025. Aloizio E. Soares Junior - Secretário Geral em Exercício.

Usina Santa Fé S.A.

CNPJ/MF 45.281.813/0001-35 - NIRE 35.300.116.542

Ata de Assembleia Geral Extraordinária realizada em 31 de março de 2025

1. Data, Horário e Local: Realizada no dia 31 de março de 2025, às 09h00min, na sede social da companhia, localizada na Estrada da Antiga Fazenda Itaquerê, s/n°, Rural, CEP n. 14920-000 no município de Nova Europa, Estado de São Paulo, por videoconferência por meio de aplicativo disponibilizado pela Companhia. **2. Convocação:** Dispensada a publicação dos editais de convocação, nos termos do §4º, art. 124 da Lei 6.404/76 e alterações posteriores. **3. Presenças:** Acionistas representando 100% (cem por cento) do capital social da Usina Santa Fé S.A. ("Companhia"), conforme assinaturas no Livro de Presença de Acionistas. **4. Composição da Mesa:** Presidente: Sr. Roberto Malzoni Filho. Secretária: Sra. Anita Ferraz Malzoni. **5. Ordem do Dia:** examinar, discutir e deliberar sobre: a) reeleger os membros do Conselho de Administração para mandato de 3 (três) anos, que se encerrará com a posse de seus substitutos, indicando o Presidente e Vice- Presidente; b) fixar a remuneração global dos administradores conforme artigo 9, parágrafo terceiro do Estatuto Social. **6. Esclarecimentos iniciais:** os Acionistas, representando a totalidade do capital social, por unanimidade: **(i)** dispensaram as formalidades de convocação, considerando sanados eventuais vícios de convocação (falta de publicação dos anúncios, inobservância dos prazos etc.); **(ii)** ratificaram a autorização para realização da Assembleia por videoconferência e, ainda, que as assinaturas apostas neste instrumento sejam realizadas por meio da ferramenta de assinatura digital Docusign ou AtlasSign, nos termos do parágrafo 2º do artigo 10 da MP nº 2.200-2/2001 e; **(iii)** autorizaram a lavratura desta ata na forma de sumário, nos termos do art. 130, parágrafo 1º da LSA. **7. Deliberações:** Examinadas as matérias constantes da ordem do dia, os Acionistas, por unanimidade de votos e sem quaisquer reservas ou restrições: **7.1.** Aprovaram a reeleição dos membros do Conselho de Administração da Usina Santa Fé S.A., para um mandato de 03 (três) anos, o qual se estenderá até a posse dos seus substitutos, bem como a indicação dos seus cargos: Sr. **Roberto Malzoni Filho**, brasileiro, divorciado, industrial, residente e domiciliado na cidade de São Paulo, Estado de São Paulo, na Rua Rio de Janeiro, n. 33 – ap. 171, CEP. 01240-010, portador da Cédula de Identidade RG nº 3.942.823-0 SSP/SP e inscrito no CPF/MF sob o nº 634.443.488-00, para o cargo de Presidente do Conselho de Administração; a Sra. **Anita Ferraz Malzoni**, brasileira, solteira, assistente social, residente e domiciliada na cidade de São Paulo, Estado de São Paulo, na Alameda Campinas, n. 1446 ap. 104, CEP. 01404-002, portadora da Cédula de Identidade RG nº 5.896.342-X SSP/SP e inscrita no CPF/MF sob o nº 034.481.928-05, para o cargo de Vice-Presidente do Conselho de Administração; Sra. **Helena Malzoni Romanach** , brasileira, divorciada, advogada, portadora da cédula de identidade R.G. nº 2.259.426-6 SSP/SP, inscrita no CPF/MF sob o nº 127.017.208-50, residente e domiciliada na Rua Wanderley, nº 527, apto. 51, Vila Pompéia, São Paulo/SP, CEP 05011-001; o Sr. **Fernando Luiz de Mattos Oliveira**, brasileiro, casado, engenheiro mecânico, com endereço comercial na cidade de São Paulo, Estado de São Paulo, na Rua Haddock Lobo n. 846, conjunto 102, sala Q, Torre Alpha, Cerqueira Cesar, CEP. 01414-000, portador da Cédula de Identidade RG nº 3.815.479-1 SSP/SP, inscrito no CPF/MF sob o nº 743.195.408-59; Sra. **Heloisa Cleaver Malzoni,** brasileira, solteira, empresária, portadora da Cédula de Identidade RG no 36.149.935-8 SSP/SP, inscrita no CPF/MF sob o nº 219.978.068-60, residente e domiciliada na Avenida Paulista no 66, apto 71, bairro Bela Vista, São Paulo/SP, CEP 01310-000; a Sra. **Mônika Carneiro Meira Bergamaschi**, brasileira, divorciada, engenheira agrônoma, residente e domiciliada na cidade de São Carlos, Estado de São Paulo, na Rua 7 de Setembro, nº 2875, Centro, CEP. 13560-181, inscrita no CREA – 6ª Região sob nº 5060097096/D, portadora da cédula de identidade RG nº 17.551.195-0-SSP/SP, e inscrita no CPF/MF sob o nº 098.905.778-01 e o Sr. **Luiz Carlos de Campos Salles**, brasileiro, casado, engenheiro metalurgista, residente e domiciliado na cidade de São Paulo, Estado de São Paulo, na Rua Aldo de Azevedo, nº 131, CEP 05453-030, Vila Madalena, portador da cédula de identidade RG nº 5.571.581 SSP/SP e inscrito no CPF sob o nº 023.114.208-01 para os cargos de Conselheiros. Os conselheiros, ora reeleitos para o Conselho de Administração, tomaram posse de seus respectivos cargos, mediante assinatura do Termo de Posse de Conselheiros e Declaração de Desimpedimento que ficarão arquivados na sede da Companhia, ficando investidos de todos os poderes, direitos e obrigações que lhes são atribuídos pelas leis e pelo Estatuto Social da Companhia e declararam para os devidos fins e sob as penas da lei, que não estão impedidos por lei especial de exercer a atividade mercantil, o comércio ou administração de sociedade mercantil, ou em virtude de condenação criminal, ou por se encontrarem sob os efeitos dela, ou a pena que vede, ainda que temporariamente, o acesso a cargos públicos, ou condenados por crime falimentar, de prevaricação, peita ou suborno, concussão, peculato, contra a economia popular, contra o sistema financeiro nacional, contra normas de defesa de concorrência, contra as relações de consumo, a fé pública ou a propriedade. **7.2.** Aprovam a remuneração global devida aos Administradores até o montante anual de R$ 10.500.000,00 (dez milhões e quinhentos mil reais), conforme Artigo 9, § 3º do Estatuto Social. **8. Documentos Arquivados na Companhia:** Ficam arquivados na sede da Sociedade os documentos que respaldaram as deliberações tomadas pelos Acionistas ou que estejam relacionados às informações prestadas durante a Assembleia. **9. Encerramento, Lavratura, Aprovação e Assinatura da Ata:** Nada mais havendo a tratar, foram encerrados os trabalhos dos quais se lavrou a presente Ata, que depois de lida, achada conforme e aprovada, é assinada por todos os presentes, para todos os fins de direito. Acionistas presentes: Zansugar Participações S.A. (por Roberto Malzoni Filho), LHT Participações S.A. (por Maria Malzoni Romanach), HRJE Participações S.A. (Eduardo Ferraz Malzoni), AFMSF Participações S.A. (por Anita Ferraz Malzoni) e Cento e Um Participações S.A. (por Fernando Luiz de Mattos Oliveira e Natalia Malzoni Mattos Oliveira). A presente é cópia fiel da Ata lavrada em livro próprio. JUCESP nº 129.399/25-5 em 09/04/2025. Aloizio E. Soares Junior - Secretário Geral em Exercício.

TAM Aviação Executiva e Táxi Aéreo S.A.

CNPJ/MF nº 52.045.457/0001-16 – NIRE 35.300.026.373

Edital de Convocação – Assembleia Geral Ordinária

Ficam convocados os Senhores Acionistas da TAM Aviação Executiva e Táxi Aéreo S.A. ("Companhia") a se reunirem às 09:00, do dia 30 de abril de 2025, na sede social, na Cidade de São Paulo, Estado de São Paulo, na Rua Jorge Faleiros, 250, Jabaquara, facultada a participação digital através do link https://shre.ink/Mdad, bem como a assinatura da respectiva Ata por meio digital a ser disponibilizado, a fim de deliberarem sobre a seguinte ordem do dia: **a.** Tomar as contas dos administradores, examinar, discutir e votar o relatório da administração, as demonstrações financeiras e o parecer dos auditores independentes relativos ao exercício social encerrado em 31 de dezembro de 2024; **b.** Destinação do lucro apurado no exercício social encerrado em 31 de dezembro de 2024; **c.** Reeleição dos membros da Diretoria; **d.** Remuneração dos administradores da Companhia. A Companhia informa que se encontram à disposição dos Senhores Acionistas, na sede social da Companhia os documentos elencados na Lei 6.404/76. São Paulo, 18 de abril de 2025. **Leonardo Rosendo Fiuza** – Diretor. (18, 23 e 24/04/2025)

Tupi Energias Renováveis S.A.

CNPJ nº 59.115.685/0001-64 - NIRE 35300656253

Ata da Assembleia Geral Extraordinária realizada em 16 de abril de 2025

1. Data, hora e local. Em 16 de abril de 2025, às 16:00 horas, na sede social da **Tupi Energias Renováveis S.A.** situada na Avenida Presidente Juscelino Kubitscheck, nº 360, 12º andar, Vila Nova Conceição, CEP 04543-000, na Cidade de São Paulo, no Estado de São Paulo, CEP 04543-000 ("Companhia"). **2. Convocação e presença**. Dispensadas as formalidades de convocação, nos termos do artigo 124, §4º, da Lei nº 6.404/76 ("Lei das S.A."), tendo em vista a presença da acionista representando a totalidade do capital social da Companhia, conforme assinatura no Livro de Presença de Acionistas da Companhia. **3. Mesa.** Presidente: **Ricardo Alberto Oliveira dos Santos** e Secretária: **Luana Martins Vianna**. **4. Ordem do dia.** Deliberar sobre *(i)* a aprovação da redução do capital social da Companhia no valor de R$535.000.000,00 (quinhentos e trinta e cinco milhões de reais), por considerá-lo excessivo em relação ao objeto da Companhia com o respectivo cancelamento de 535.000.000 (quinhentas e trinta e cinco milhões) de ações ordinárias, nominativas e sem valor nominal, ao preço de emissão de R$ 1,00 (um real) cada; *(ii)* a reforma do Artigo 5º do Estatuto Social da Companhia, de maneira a refletir as alterações do capital social; e *(iii)* autorizar a Diretoria da Companhia a praticar ou exercer todos e quaisquer atos relacionados à implementação das deliberações acima. **5. Deliberações.** A única acionista da Companhia deliberou, sem quaisquer ressalvas, o quanto segue: 5.1. aprovar a redução do capital social da Companhia, com o cancelamento de ações, passando dos atuais R$ 1.413.099.721,00 (um bilhão, quatrocentos e treze milhões, noventa e nove mil, setecentos e vinte e um reais) para R$ 878.099.721,00 (oitocentos e setenta e oito milhões, noventa e nove mil, setecentos e vinte e um reais), uma redução, portanto, de R$535.000.000,00 (quinhentos e trinta e cinco milhões de reais), por considerá-lo excessivo em relação ao objeto da Companhia com o respectivo cancelamento de 535.000.000 (quinhentas e trinta e cinco milhões) ações ordinárias, nominativas e sem valor nominal de emissão da Companhia estabelecidos nos termos dos artigos 170 e 173 da Lei das Sociedades por Ações. 5.2. Consignar que, nos termos do §1º do Art. 174 da Lei das Sociedades por Ações, durante o prazo de 60 (sessenta) dias contados da data de publicação da presente ata, eventuais credores quirografários por títulos anteriores à referida data de publicação, poderão se opor à redução do capital da Companhia ora deliberada. 5.3. Consignar, ainda, que a redução do capital social da Companhia ora deliberada somente se tornará efetiva, findo prazo mencionado no item 5.2 acima, (i) mediante inexistência de oposição de credores quirografários por títulos anteriores à data de publicação da presente ata, ou (ii) existindo oposição de algum credor, mediante pagamento de seu crédito ou depósito judicial da importância respectiva, conforme disposto no artigo 174, §2º, da Lei das Sociedades por Ações. 5.4. Consignar que a quantia total da redução de Capital da Companhia, no montante R$535.000.000,00 (quinhentos e trinta e cinco milhões de reais), será restituída à Acionista da Companhia, em moeda corrente nacional, sem juros ou correção monetária. 5.5. Em virtude da redução de capital ora deliberada, nos termos do item 5.2 acima, aprovar a alteração do **Artigo 5º do Estatuto Social** da Companhia, para refletir as deliberações tomadas nesta assentada, que passa a vigorar seguinte redação: *"Artigo 5º. O Capital Social da Companhia, totalmente subscrito e integralizado, é de R$ 878.099.721,00 (oitocentos e setenta e oito milhões, noventa e nove mil, setecentos e vinte e um reais), dividido 878.099.721 (oitocentas e setenta e oito milhões, noventa e nove mil, setecentas e vinte e uma reais) ações ordinárias, nominativas e sem valor nominal."* 5.6. A Acionista decide autorizar a Diretoria da Companhia a praticar todos os atos, tomar todas as providências, adotar todas e quaisquer medidas e firmar todos os documentos necessários à realização, formalização e efetivação das deliberações tomadas neste ato. **6. Encerramento, lavratura e aprovação**. Nada mais havendo a tratar, e como nenhum dos presentes quisesse fazer uso da palavra, foram encerrados os trabalhos, lavrando-se a presente ata na forma de sumário, nos termos do § 1º do artigo 130 da Lei das S.A, a qual foi lida, achada conforme e assinada por todos os presentes. Mesa: Ricardo Alberto Oliveira dos Santos - Presidente; e Luana Martins Vianna – Secretária. Acionista: Ibitu Energia S.A. A presente ata é cópia fiel da lavrada em livro próprio. São Paulo, 16 de abril de 2025.

ESTOK COMÉRCIO E REPRESENTAÇÕES S.A.

CNPJ/MF 49.732.175/0001-82 - NIRE 35300446666

EDITAL DE CONVOCAÇÃO DE ASSEMBLEIA GERAL DE DEBENTURISTAS

Banco Santander (Brasil) S.A., sociedade anônima, inscrita no CNPJ sob o nº 90.400.888/0001-42, com sede na Avenida Presidente Juscelino Kubitschek, nº 2.041, conjunto 281, bloco A, condomínio WTorre JK, Vila Nova Conceição, São Paulo/SP, CEP 04.543-011, na qualidade de debenturista titular de mais de 10% das debêntures em circulação do tipo simples, não conversíveis em ações, da espécie com garantia real, com garantia adicional fidejussória, em série única, para distribuição pública, sob rito de registro automático, da **ESTOK COMÉRCIO E REPRESENTAÇÕES S.A.**, sociedade anônima, inscrita no CNPJ sob o nº 49.732.175/0001-82, sediada na Avenida Jose Cesar de Oliveira, nº 21, conjunto 31/33, bloco III, Vila Leopoldina, São Paulo/SP, CEP 05317-020 ("Debêntures Tok&Stok" e "Tok&Stok" ou "Companhia", respectivamente), com fulcro na Cláusula 13.2 da escritura de emissão das Debêntures Tok&Stok ("Escritura de Emissão") e nos artigos 71, § 1º, e 124 da Lei nº 6.404/1976, **CONVOCA** os titulares das Debêntures Tok&Stok ("Debenturistas") para se reunirem em **assembleia geral de debenturistas** a ser realizada, em primeira convocação, **na sede da Companhia, às 09:00 horas do dia 29 de abril de 2025**, para examinar, discutir e votar a respeito da seguinte ordem do dia ("AGD"): ***(i)*** **CONDICIONADO** à assunção de determinadas obrigações vinculantes pelos Ofertantes (conforme termo abaixo definido) e/ou demais partes envolvidas, em condições satisfatórias aos Debenturistas, a serem pactuadas mediante deliberação nesse sentido na forma prevista na Escritura de Emissão, **CONCEDER RENÚNCIA FORMAL**, em consonância com o disposto na Cláusula 10 da Escritura de Emissão, com relação ao direito dos Debenturistas de declarar o vencimento antecipado das Debêntures Tok&Stok em função da ocorrência das hipóteses aplicáveis, e na extensão a ser eventualmente determinada pelos Debenturistas na AGD - previstas na Cláusula 10.1.2(iii), em quaisquer dos itens da Cláusula 10.1.2(iv) e/ou Cláusula 10.1.2(v) da Escritura de Emissão –, e decorrentes da eventual liquidação da OPA, observados os termos e condições previstos no "Edital de Oferta Pública Voluntária para Aquisição do Controle da Mobly S.A." publicado por Regain Participações Ltda. e Paul Jean Dubrule (em conjunto, os "Ofertantes") em 15 de abril de 2025 ("Edital da OPA"); e ***(ii)*** **AUTORIZAR A PRÁTICA**, pelo Agente Fiduciário e/ou pelas demais partes envolvidas, dos atos necessários à implementação das deliberações referidas no item *(i)* acima da ordem do dia. **Instruções Gerais.** O Edital da OPA, que constitui o material da AGD, encontra-se à disposição dos Debenturistas em < www.btgpactual.com/investment-bank >; < www.b3.com.br>; e < www.gov.br/cvm/pt-br >. Para participar da AGD, os Debenturistas deverão se apresentar no endereço indicado acima antes do horário agendado para o seu início, portando os seguintes documentos: (i) extrato da respectiva conta das Debêntures Tok&Stok aberta em nome de cada Debenturista e emitido pela instituição depositária; (ii) em se tratando de pessoa física, documento de identidade com foto e, em se tratando de pessoa jurídica, documentos comprobatórios da regularidade da representação, na forma de seus atos constitutivos; e (iii) se aplicável, procuração com poderes específicos para a representação do Debenturista na AGD, obedecidas as condições legais aplicáveis. São Paulo, 18 de abril de 2025. **BANCO SANTANDER (BRASIL) S.A.**

TGD Participações S.A.

(Em Organização)

Ata de Assembleia Geral de Constituição de Sociedade Anônima realizada em 15 de agosto de 2024

Hora, Data, Local e Presença: Aos 15 (quinze) dias do mês de agosto de 2024, às 08:00 (oito) horas, no Município de São Paulo, Estado de São Paulo, na Avenida Paulista, nº 1636, sala 1504, Cerqueira César, CEP 01310-200, reuniram-se em primeira convocação os fundadores da **TGD Participações S.A.** ("Companhia"), subscritores da totalidade das ações emitidas pela Companhia nesta data. **Mesa:** Por indicação dos presentes, foi escolhida Tayná Gomes da Silva para presidir os trabalhos, que convidou Lauanda Kathleen Cardoso Gomes para secretariá-la. **Ordem do Dia:** (i) Constituição da Companhia; (ii) Fixação do capital social da Companhia; (iii) Aprovação do Estatuto Social da Companhia; e (iv) Eleição dos membros da Diretoria; **Deliberações:** (i) Constituída a mesa, o Sr. Presidente, após verificar a regularidade da instalação da Assembleia, deu início aos trabalhos, comunicando ter em mãos o projeto do Estatuto Social da **TGD Participações S.A.**, já de conhecimento de todos, porém cujo teor foi lido a todos os presentes, o qual integra a presente ata na forma de Anexo I; (ii) De acordo com o Boletim de Subscrição, o qual integra a presente ata na forma de Anexo II, o capital social de R$ 1.000,00 (mil reais), será dividido em 1.000 (mil) ações ordinárias nominativas, da mesma classe e sem valor nominal; (iii) Esclareceu o Sr. Presidente que o valor correspondente a 10% (dez por cento) do capital social subscrito já se encontrava integralizado pelos subscritores, na forma da lei e em moeda corrente nacional. Esclareceu, ainda, conforme art. 81 da Lei Federal nº 6.404/76, que o depósito referido no inciso III do art. 80 da Lei Federal nº 6.404/76 será realizado no prazo de 5 (cinco) dias contados da presente data; (iv) Terminada a leitura do projeto do Estatuto Social, foi o mesmo aprovado por unanimidade dos presentes, sem ressalvas ou oposições, esclarecendo o Sr. Presidente, por consequência, que tendo sido completadas todas as formalidades legais estava definitivamente constituída, para todos os fins de direito, a sociedade por ações, que girará sob a denominação social de **TGD Participações S.A.**; (v) A seguir, por unanimidade dos presentes, elegeram o Diretor da Companhia, com mandato até a Assembleia Geral Ordinária a ser realizada no ano de 2027, permitida a reeleição, nos termos do Estatuto Social da Companhia **Tayná Gomes da Silva**, brasileira, solteira, empresária, portadora da Cédula de Identidade RG nº 49.998.445-6, inscrita no Cadastro de Pessoas Físicas do Ministério da Fazenda (CPF/ME) sob o nº 415.697.528-26, com domicílio profissional no Município de São Paulo, Estado de São Paulo, na Avenida Paulista, nº 1636, sala 1504, Cerqueira César, CEP 01310-200, para ocupar o cargo de Diretor Presidente da Companhia; O membro da Diretoria ora eleito assina neste ato o respectivo Termos de Posse, que integram a presente ata na forma do Anexo III, e que serão lavrados no correspondente Livro de Registro de Atas de Reunião da Diretoria da Companhia no prazo de 30 (trinta) dias seguintes contados da realização da presente Assembleia, em conformidade com o disposto no parágrafo 1º do Artigo 149 da Lei nº 6.404/76. Ficou estabelecido que a remuneração da Diretoria será fixada em Assembleia Geral a ser realizada oportunamente na sede social da Companhia. **Declarações**: O Diretor eleito declara, para os devidos fins, nos termos do disposto no art. 147, § 1º da Lei Federal nº 6.404/76, que não estão incursos em nenhum crime que os impeçam de exercer atividade mercantil, conforme declarações expressas constantes nos Termos de Posse de Diretoria que integram a presente ata na forma de Anexo III. **Encerramento**: Terminada a leitura, nada mais havendo a tratar, foi oferecida a palavra a quem dela quisesse fazer uso, como ninguém se manifestou, a assembleia foi suspensa pelo tempo necessário à lavratura da Ata em livro próprio, nos termos do Artigo 130 da Lei Federal nº 6.404/76, a qual, após lida e aprovada, foi assinada por todos os presentes, a saber: Acionistas Presentes: Identificados na página nº 2 do Livro de Presença de Acionistas. Membro da Diretoria Eleito Presente: Tayná Gomes da Silva. A presente é cópia fiel de ata lavrada em livro próprio. Mesa: Tayná Gomes da Silva (Presidente); Lauanda Kathleen Cardoso Gomes (Secretária). Visto do advogado: Filipi Peixoto Pinheiro Barros OAB/PB 24.041. Junta Comercial do Estado de São Paulo. Certifico o registro sob o NIRE 35.300.646.738 em 16/09/2024. Maria Cristina Frei – Secretária Geral.

Conacri Participações S.A.

(Em Organização)

Ata de Assembleia Geral de Constituição de Sociedade Anônima realizada em 20 de agosto de 2024

Hora, Data, Local e Presença: Aos 20 (vinte) dias do mês de agosto de 2024, às 08:00 (oito) horas, no Município de São Paulo, Estado de São Paulo, na Avenida Engenheiro Luís Carlos Berrini, nº 1748, cj. 1710, Cidade Monções, CEP 04571-000, reuniram-se em primeira convocação os fundadores da **Conacri Participações S.A.** ("Companhia"), subscritores da totalidade das ações emitidas pela Companhia nesta data. **Mesa:** Por indicação dos presentes, foi escolhida Nicolle Ramos de Almeida para presidir os trabalhos, que convidou Tayná Gomes da Silva para secretariá-la. **Ordem do Dia:** (i) Constituição da Companhia; (ii) Fixação do capital social da Companhia; (iii) Aprovação do Estatuto Social da Companhia; e (iv) Eleição dos membros da Diretoria; **Deliberações:** (i) Constituída a mesa, o Sr. Presidente, após verificar a regularidade da instalação da Assembleia, deu início aos trabalhos, comunicando ter em mãos o projeto do Estatuto Social da **Conacri Participações S.A.**, já de conhecimento de todos, porém cujo teor foi lido a todos os presentes, o qual integra a presente ata na forma de Anexo I; (ii) De acordo com o Boletim de Subscrição, o qual integra a presente ata na forma de Anexo II, o capital social de RS 1.000,00 (mil reais), será dividido em 1.000 (mil) ações ordinárias nominativas, da mesma classe e sem valor nominal; (iii) Esclareceu o Sr. Presidente que o valor correspondente a 10% (dez por cento) do capital social subscrito já se encontrava integralizado pelos subscritores, na forma da lei e em moeda corrente nacional. Esclareceu, ainda, conforme art. 81 da Lei Federal nº 6.404/76, que o depósito referido no inciso III do art. 80 da Lei Federal nº 6.404/76 será realizado no prazo de 5 (cinco) dias contados da presente data; (iv) Terminada a leitura do projeto do Estatuto Social, foi o mesmo aprovado por unanimidade dos presentes, sem ressalvas ou oposições, esclarecendo o Sr. Presidente, por consequência, que tendo sido completadas todas as formalidades legais estava definitivamente constituída, para todos os fins de direito, a sociedade por ações, que girará sob a denominação social de **Conacri Participações S.A.**; (v) A seguir, por unanimidade dos presentes, elegeram o Diretor da Companhia, com mandato até a Assembleia Geral Ordinária a ser realizada no ano de 2027, permitida a reeleição, nos termos do Estatuto Social da Companhia **Nicolle Ramos de Almeida**, brasileira, solteira, empresária, portadora da Cédula de Identidade RG sob o nº 39.498.919-3 SSP/SP, inscrita no Cadastro de Pessoas Físicas do Ministério da Economia (CPF/ME) sob o nº 374.911.538-95, com domicílio profissional no Município de São Paulo, Estado de São Paulo, na Avenida Engenheiro Luís Carlos Berrini, nº 1748, cj. 1710, Cidade Monções, CEP 04571-000, para ocupar o cargo de Diretor Presidente da Companhia; O membro da Diretoria ora eleito assina neste ato o respectivo Termos de Posse, que integram a presente ata na forma do Anexo III, e que serão lavrados no correspondente Livro de Registro de Atas de Reunião da Diretoria da Companhia no prazo de 30 (trinta) dias seguintes contados da realização da presente Assembleia, em conformidade com o disposto no parágrafo 1º do Artigo 149 da Lei nº 6.404/76. Ficou estabelecido que a remuneração da Diretoria será fixada em Assembleia Geral a ser realizada oportunamente na sede social da Companhia. **Declarações**: O Diretor eleito declara, para os devidos fins, nos termos do disposto no art. 147, § 1º da Lei Federal nº 6.404/76, que não estão incursos em nenhum crime que os impeçam de exercer atividade mercantil, conforme declarações expressas constantes nos Termos de Posse de Diretoria que integram a presente ata na forma de Anexo III. **Encerramento**: Terminada a leitura, nada mais havendo a tratar, foi oferecida a palavra a quem dela quisesse fazer uso, como ninguém se manifestou, a assembleia foi suspensa pelo tempo necessário à lavratura da Ata em livro próprio, nos termos do Artigo 130 da Lei Federal nº 6.404/76, a qual, após lida e aprovada, foi assinada por todos os presentes, a saber: Acionistas Presentes: Identificados na página nº 2 do Livro de Presença de Acionistas. Membro da Diretoria Eleito Presente: Nicolle Ramos de Almeida. A presente é cópia fiel de ata lavrada em livro próprio. Mesa: Nicolle Ramos de Almeida (Presidente); Tayná Gomes da Silva (Secretária). Visto do advogado: Filipi Peixoto Pinheiro Barros OAB/PB 24.041. Junta Comercial do Estado de São Paulo. Certifico o registro sob o NIRE 35.300.646.649 em 13/09/2024. Maria Cristina Frei – Secretária Geral.

Abbott Diagnósticos Rápidos S.A.

CNPJ/MF nº 50.248.780/0001-61 - NIRE 35.300.394.101

Edital de Convocação de Assembleia Geral Ordinária

A **Abbott Diagnósticos Rápidos S.A.** ("Companhia"), sociedade por ações, nos termos do Artigo 124 da Lei nº 6.404/76, convoca seus acionistas a se reunirem em Assembleia Geral Ordinária, a ser realizada no dia 25 de abril de 2025, às 10.00 horas, na sede da Companhia, localizada na cidade de São Paulo, Estado de São Paulo, na Rua dos Pinheiros, nº 498, 7º e 13º andares, conjuntos 71, 72, 131 e 132, CEP 05422-000, para deliberarem sobre a seguinte Ordem do Dia: (i) tomar as contas dos administradores, examinar, discutir e votar as demonstrações financeiras para o exercício social encerrado em 31 de dezembro de 2024; (ii) deliberar sobre a destinação do resultado do exercício social encerrado em 31 de dezembro de 2024; e (iii) eleger membros da Diretoria da Companhia. São Paulo, 17 de Abril de 2025. Diretoria da Abbott Diagnósticos Rápidos S.A. **(18, 23 e 24/04/2025)**

Albriggs Defesa Ambiental S.A.

CNPJ nº 04.050.400/0001-62 - NIRE 35.300.1808-79

Edital de 2ª Convocação - Assembleia Geral Ordinária

São convidados os senhores acionistas a se reunirem em assembleia geral ordinária em segunda convocação, a realizar-se no dia 25 de abril de 2025 às 11:00 horas, na sede social, à Avenida Jabaquara, nº 3.060 – 3º andar – Bairro Mirandópolis – São Paulo/SP., a fim de deliberarem sobre as seguintes matérias: **1)** Exame, discussão e votação do Relatório da Administração, Balanço Patrimonial e demais peças das Demonstrações Financeiras do exercício encerrado em 31 de dezembro de 2024; **2)** Destinação do resultado exercício e constituição da reserva legal; **3)** Outros assuntos de interesse dos acionistas. Acham-se à disposição dos senhores acionistas, na sede Social, os documentos da Administração, exigidos pelo artigo 133 da Lei nº 6.404/76 São Paulo, 17 de abril de 2025. **Valter Carmona,** Diretor Administrativo e Financeiro. (18, 23 e 24/04/2025)

GP Partnership S.A.

CNPJ nº 50.014.464/0001-25 - NIRE 35300611471

Edital de Convocação - Assembleia Geral Ordinária

Ficam convocados os senhores acionistas da **GP Partnership S.A.** ("**Companhia**") a se reunirem em Assembleia Geral Ordinária, a realizar-se aos 30 dias de abril de 2025, às 10:00 horas, na sede da Companhia, na Cidade de Barueri, Estado de São Paulo, na Av. Copacabana, 325, 21º andar, sala 2106, Dezoito do Forte/Alphaville CEP 06.472-001, a fim de deliberarem sobre a seguinte ordem do dia: **(a)** exame, discussão e aprovação das contas da administração, das demonstrações financeiras e demais documentos relativos ao exercício social encerrado em 31.12.2024, disponíveis aos acionistas na sede da Companhia; e **(b)** deliberação sobre a destinação dos resultados do exercício social encerrado em 31.12.2024. Barueri, 17 de abril de 2025. **Thiago Lolkus Nigro,** Presidente do Conselho de Administracão. (22, 23 e 24/04/2025)

Sortenabet Gaming Brasil S.A.

CNPJ nº 54.989.030/0001-00

DEMONSTRAÇÕES FINANCEIRAS REFERENTES DO EXERCÍCIO EM 31/12/2024

BALANÇOS PATRIMONIAIS

Descrição	Saldo Atual	Descrição	Saldo Atual
Ativo	**35.021.801,22D**	**Passivo**	**35.021.801,22C**
Ativo circulante	**15.747,10D**	**Passivo circulante**	**74.146,70C**
Disponível	14.617,69D	Fornecedores	7.538,55C
Caixa geral	150,00D	Fornecedores nacionais	7.538,55C
Caixa	150,00D	Auditor - Auditores Independentes S/C	7.038,75C
Bancos conta c/ movimento	14.467,69D	Google Cloud Brasil Computação	
Banco do Brasil	13.750,06D	e Serviços de Dados I	499,80C
Banco Terra	717,63D	Dividas c/Pessoas Ligadas	66.608,15C
Creditos a receber	1.129,41D	Conta Corrente-Socios	66.608,15C
Tributos/contribuições a recuperar	1.129,41D	Emprestimo Grow Empreendimentos	66.608,15C
IRRF a recuperar	1.129,41D		
Ativo não circulante	**35.006.054,12D**		
Ativo realizável a longo prazo	**5.006.054,12D**		
Aplicações financeiras garantidoras	5.006.054,12D		
Aplicações reserva financeira		**Patrimonio liquido**	**34.947.654,52C**
Banco Terra	5.006.054,12D	Capital social	35.000.000,00C
Investimentos	30.000.000,00D	Capital social subscrito	35.000.000,00C
Intangível	30.000.000,00D	Grow Empreendimentos	
Credenciamento	30.000.000,00D	Digitais Ltda	35.000.000,00C

DEMONSTRAÇÃO DE RESULTADOS

Descrição	Saldo Atual
Receita Líquida	0,00
Lucro Bruto	0,00
Despesas operacionais	(31.775,58)
Despesas com vendas	(31.775,58)
Outras despesas operacionais	(20.569,90)
Resultado operacional	(52.345,48)
Resultado antes do IRPJ e CSLL	(52.345,48)
Prejuízo do exercício	(52.345,48)
Resultado acumulado	52.345,48D
Lucro/prejuízo acumulado	52.345,48D
Reserva de lucros	52.345,48D

Guilherme Sousa de Freitas | **Marcos Vinicius Costa Andrade -** CRC/MG Nº MG127727/O-5

Caravelas Negócios Imobiliários S.A.

CNPJ/MF nº 13.019.760/0001-92 – NIRE 35.300.386.817

Edital de Convocação – Assembleia Geral Ordinária e Extraordinária

Ficam convocados os Srs. Acionistas a comparecerem à Assembleia Geral Ordinária e Extraordinária da Sociedade, a ser realizada na sede social, à Avenida Presidente Altino, 603, em São Paulo-SP, no dia 30 de abril de 2025, às 9:30 horas, a fim de deliberarem sobre seguinte Ordem do Dia: **(i)** Tomar conhecimento do Relatório da Administração, examinar e deliberar sobre as contas da Diretoria, o balanço patrimonial e demais demonstrações financeiras relativas ao exercício social encerrado em 31 de dezembro de 2024; **(ii)** Eleger os membros do Conselho de Administração para o triênio 2025/2028; e **(iii)** Fixar a remuneração global anual da administração. São Paulo, 22 de abril de 2025.

Angela Martins Guido Rios *– Presidente do Conselho de Administração* (17, 18 e 23/04/2025)

Companhia Brasileira de Cartuchos

CNPJ/MF nº 57.494.031/0001-63 – NIRE 35.300.025.083

Edital de Convocação de Assembleia Geral Extraordinária

São convocados os acionistas da Companhia Brasileira de Cartuchos, na forma da lei, a se reunirem em Assembleia Geral Extraordinária a ser realizada às 8:00 horas do dia 25/04/2025, na Av. Humberto de Campos, 3220, Bairro Bocaina, CEP 09426-900, na cidade de Ribeirão Pires, estado de São Paulo, a fim de deliberarem sobre a seguinte Ordem do Dia: **(a)** a extinção dos cargos/Diretorias de Vice-Presidente de Marketing e Vendas Internacionais e Vice Presidência de Operações; **(b)** a criação dos cargos/Diretorias Vice-Presidente Sênior de Operações, Vice-Presidente Sênior de Vendas Internacionais e Suprimentos e Diretor de Suprimentos e Comércio Exterior; **(c)** as eleições do Vice-Presidente Sênior de Operações, Vice-Presidente Sênior de Vendas Internacionais e Suprimentos e Diretor de Suprimentos e Comércio Exterior; **(d)** reeleição da Diretoria Executiva, para o mandato de 2 anos, para fins de representação da companhia; e **(e)** outros assuntos de interesse social. Ribeirão Pires, 17/04/2025. **Fabio Luiz Munhoz Mazzaro** – Diretor Presidente; **Sandro Morais Nogueira** – Diretor Administrativo e Financeiro. (17, 18 e 23/04/2025)

Publique no
Data Mercantil!
A decisão certa em todos os momentos.
Acesse nosso site pelo link abaixo ou apontando a câmera do seu celular no QRcode ao lado.
datamercantil.com.br
Contato: (11) 3361-8833
Orçamentos: *comercial@datamercantil.com.br*
DATA MERCANTIL São Paulo

Echoenergia Participações S.A.

CNPJ/MF nº 24.743.678/0001-22

Relatório da Administração

Senhoras e senhores acionistas, A Administração da Echoenergia Participações S.A. ("Echoenergia" ou "Companhia") submete para apreciação o Relatório da Administração e as correspondentes demonstrações financeiras individuais e consolidadas dos exercícios findos em 2024 e 2023, em conformidade com as práticas contábeis adotadas no Brasil. As informações do Relatório da Administração estão apresentadas em milhares de reais e em base consolidada, exceto quando indicado de outra forma. O presente documento cumpre a exigência da Lei nº 6.404/76, da Comissão de Valores Mobiliários (CVM) e do Manual de Contabilidade do Setor Elétrico – MCSE, da Agência Nacional de Energia Elétrica (Aneel). É destinado, prioritariamente, aos acionistas da Companhia, e mantido à disposição para acesso público no website da Echoenergia Participações.

A Companhia: A Echoenergia Participações é a plataforma de energia renovável do Grupo Equatorial, sendo uma das maiores e mais eficientes geradoras de energia renovável do país e pioneira no Mercado Livre de Energia, considerando a venda de energia em larga escala a longo prazo. Temos uma capacidade de geração de 1.2 GW de projetos eólicos através dos nossos parques localizados na Bahia, Ceará, Rio Grande do Norte e Pernambuco.

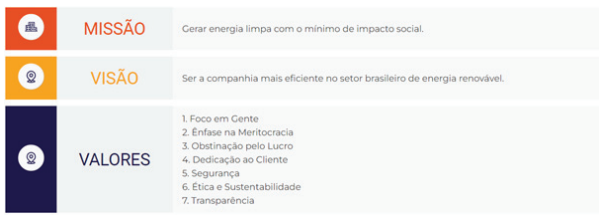

Nossos Valores

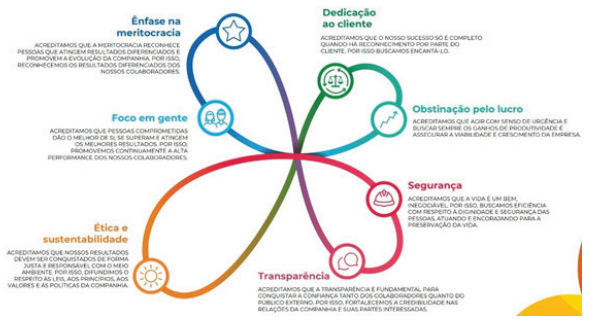

Nosso Impacto: Nosso negócio em si já contribui com um planeta mais sustentável, a partir da geração de energia limpa, evitando a emissão de CO2 na atmosfera. Por meio dos projetos socioeconômicos e ambientais, temos como objetivo conservar os recursos naturais e do ecossistema local, assim como zelar pelo bem-estar das comunidades onde estamos presentes. Contribuímos com projetos sociais que beneficiam cerca de 55 mil pessoas, localizadas em 61 comunidades contempladas e 127 escolas assistidas. **Geração Eólica:** A Echoenergia monitora dados operacionais referente à geração de energia eólica que estão divulgados abaixo:

Dados Operacionais – Eólicos	2023	2024	Δ% 2023 vs 2024
Velocidade do Vento (m/s)	7,75	7,81	0,8%
Energia Gerada Líquida (GWh)*	4.384,7	3.976,6	-9,3%
Disponibilidade Técnica Ajustada [1]**	95,7%	95,6%	-0,1 p.p.

**Valores medidos no centro de gravidade **Aplica-se o ajuste no indicador para contabilizar a garantia contratual de disponibilidade nos contratos de O&M de aerogeradores*

Em 2024, a geração eólica líquida foi de 3.976,6 GWh, uma queda de 9,4% quando comparado ao ano anterior (4.384,7 GWh). A geração eólica foi impactada de forma relevante pelo constrained-off, que é uma restrição de despacho das usinas eólicas e solares impostas pelo Operador Nacional do Sistema – ONS, por motivos originados externamente às instalações das usinas, sejam por razões energéticas, de confiabilidade ou elétricas. Desconsiderando o efeito do constrained-off (844.4 GWh em 2024 e 405,9 GWh em 2023), a geração eólica líquida de 2024 teria sido de 4.923,7 GWh, crescimento de 0,6% frente ao ano de 2023. O nível de disponibilidade reflete o planejamento das paradas para manutenção das máquinas em Echo 2. Desconsiderando o ativo de Echo 2, a disponibilidade técnica ajustada do portfólio seria de 97,29% em 2024 vs. 96,82% em 2023. Abaixo, destacamos as principais variações entre os períodos: **Ventos de Tianguá:** a geração no complexo totalizou 540 GWh no ano de 2024, 5,4% superior a 2023 (511 GWh), refletindo, principalmente, o menor nível de limitações de geração requisitadas pelo ONS, e o aumento da velocidade do vento de 0,9% em relação ao mesmo período de 2023 (7,72 m/s em 2024 vs. 7,65 m/s em 2023); **Serra do Mel 1 e 2:** composto pelos projetos Echo 3, 6, 7, 8, 9 e 10, a geração do complexo totalizou 1.336 GWh, redução de 19,4% comparado ao ano de 2023 (1.656 GWh), mesmo que a velocidade do vento tenha sido 1,7% superior ao ano de 2023 (7,88 m/s em 2024 vs. 7,74 m/s em 2023). Destaca-se que as limitações de geração requisitadas pelo ONS tiveram impacto significativo no resultado (para mais detalhes ver a seção Constrained-off); **Echo 1, 2, 4 e 5:** a geração nesses projetos totalizou 1.286 GWh em 2024, 6,4% inferior a 2023 (1.373 GWh), refletindo o impacto de constrained-off que afetou os parques em maior nível que no ano anterior. A velocidade do vento foi 0,1% superior (8,21 m/s em 2024 vs. 8,20 m/s em 2023); **Ventos de São Clemente:** a geração no complexo totalizou 817 GWh em 2024, 3,4% inferior a 2023 (844,5 GWh), refletindo o impacto de constrained-off que afetou os parques em maior nível que no ano anterior. A velocidade do vento na região foi 0,1% inferior (7,11 m/s em 2024 vs. 7,12 m/s em 2023).

Indicadores Operacionais

Média dos Ventos – Portfólio (m/s)

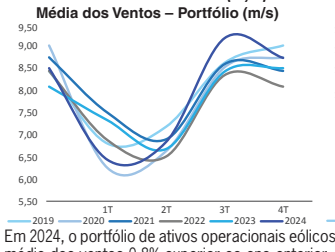

Geração Total – Portfólio (GWh)

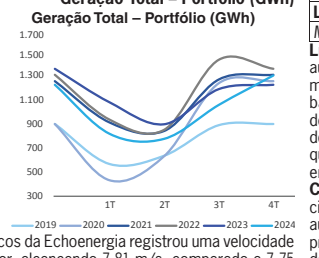

Em 2024, o portfólio de ativos operacionais eólicos da Echoenergia registrou uma velocidade média dos ventos 0,8% superior ao ano anterior, alcançando 7,81 m/s, comparado a 7,75 m/s. No gráfico abaixo, trazemos de forma comparativa a geração eólica do ano com os parâmetros P50 e P90 recalculados pela Echoenergia recentemente, considerando o ano de 2024. Vale ressaltar que estas estimativas são robustas, tendo em vista que os estudos foram revalidados com os parques 100% operacionais.

Ativos Eólicos Echoenergia – Geração realizada e variabilidade do recurso para P50 e P90 de 1 ano (MWm)

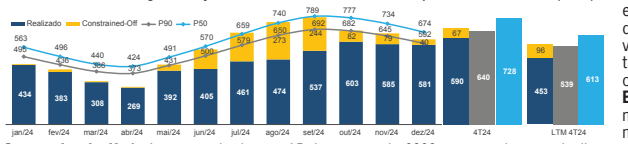

Constrained-off: Após a ocorrência, em 15 de agosto de 2023, que resultou no desligamento parcial do Sistema Interligado Nacional (SIN), o Operador Nacional do Sistema (ONS) implementou modificações no modo de operação do sistema que ocasionaram restrições significativas de geração (conhecidas como "constrained-off") para os agentes de geração de energia renovável no Nordeste. Entre as modificações, destaca-se a redução dos limites de exportação de energia do Nordeste para o Sudeste/Centro-Oeste e o Norte. Historicamente, até a data da ocorrência, a Echoenergia havia experimentado impactos limitados e, portanto, desprezíveis, devido ao constrained-off. No entanto, após a data da ocorrência, a empresa foi afetada principalmente em seus projetos eólicos de Serra do Mel. Em 2024, as perdas de energia nos parques eólicos totalizaram 844,4 GWh (17,2%), com maior relevância para o parque eólico de Serra do Mel com 705,0 GWh (34,0%) – tal impacto no portfólio eólico superou o reportado em 2023 (405,9 GWh ou 8,3%). A Echoenergia tem trabalhado ativamente em colaboração com as associações do setor para minimizar o impacto do constrained-off em seu portfólio.

Desempenho Financeiro: Apresentamos o desempenho econômico-financeiro da Echoenergia para os anos de 2024 e 2023 acumulados.

Resultados – Echoenergia (R$ em milhões)	2023	2024	Δ
(+) Receita Líquida	1.019,7	1.067,7	48,0
(-) Compra de Energia	(26,4)	(101,4)	(75,0)
(+/-) Efeito MtM (Ganhos e Perdas)	(0,2)	–	0,2
Lucro Bruto de Energia	**993,1**	**966,3**	**(26,8)**
(-) Custo de Operação e Produção de Energia	(259,6)	(289,3)	(29,7)
(-) Despesas Operacionais e Administrativas	(54,8)	(45,8)	9,0
EBITDA Contábil	**678,8**	**631,2**	**(47,6)**
Margem EBITDA (%)	*0,7*	*59,1%*	*-7,4 p.p*
(-/+) Efeitos Não-Recorrentes	21,5	16,0	(5,5)
(-/+) Efeito MtM (Ganhos e Perdas)	0,2	–	(0,2)
EBITDA Ajustado	**700,4**	**645,6**	**(54,8)**
Margem EBITDA Ajustada (%)	*0,7*	*60,5%*	*-8,2 p.p*
(-) Depreciação/Amortização	(255,8)	(270,2)	(14,4)
(+/-) Resultado Financeiro	(295,1)	(261,7)	33,4
(-) Impostos	(60,4)	(2,3)	58,1
Lucro (Prejuízo) Líquido Reportado	**67,5**	**97,0**	**29,5**
Margem Líquida (%)	*7%*	*9,1%*	*2,5 p.p*

Lucro Bruto de Energia: A Receita Líquida totalizou R$ 1.067,7 milhões em 2024, um aumento de 4,7% quando comparado ao mesmo período do ano passado, ou de R$ 48,0 milhões, apesar do impacto na geração ocasionado pelo constrained-off. Isso se deu basicamente por conta de ajustes de preço médio (impacto da inflação) e por operações de swap de lastro. O Lucro Bruto de Energia, considerando o efeito do custo de compra de energia, foi de R$ 966,3 milhões em 2024, uma queda de 2,7%, ou de R$ 26,8 milhões, quando comparado com o ano de 2023, refletindo a maior necessidade de compra de energia em contratos do Ambiente de Contratação Livre com o aumento do constrained-off. **Custos e Despesas Operacionais:** Os custos e despesas operacionais (excluindo depreciação e amortização e compra de energia) totalizaram R$ 335,1 milhões no período, um aumento de 5%, ou R$ 20,7 milhões, comparado ao ano de 2023. Esse efeito é explicado, principalmente, pelos fatores abaixo: (i) Aumento nos gastos com pessoal, no montante de R$ 17,5 milhões com relação a 2023, devido principalmente ao aumento de quadro e aos reajustes salariais firmados em acordo coletivo; (ii) Aumento nos gastos com seguros, principalmente em razão da ausência de deduções de custo com indenizações em 2024, variando R$ 7,1 milhões contra 2023; (iii) Crescimento dos custos com contratos de O&M, cuja variação no período foi de R$ 9,5 milhões frente a 2023, devido aos efeitos de inflação e *escalation* previstos nos contratos; (iv) Incremento dos encargos de transmissão, distribuição e conexão, no montante de R$ 4,1 milhão frente a 2023, devido principalmente ao reajuste da receita das transmissoras e distribuidoras; (v) Aumento de outros gastos operacionais no valor de R$ 16,2 milhões, incluindo diminuição de R$ 8,2 milhões em gastos com impostos, taxas e alvarás, locações e aluguéis, materiais e viagens e aumento de R$ 24,4 milhões em outros custos, incluindo baixas de ativos não-caixa e não-recorrentes e serviços de terceiros. **EBITDA:** O EBITDA Ajustado, excluindo os efeitos não-recorrentes e não-caixa de R$ 16,0 milhões de baixa de ativos, de 2024 foi R$ 645,6 milhões, uma redução de 7,8%, ou R$ 54,8 milhões, em relação ao ano de 2023. **Resultado Financeiro:** O resultado financeiro líquido consolidado registrado no exercício foi negativo em -R$ 261,7 milhões, variação positiva de R$ 33,4 milhões contra o resultado negativo de -R$ 295,1 milhões do ano de 2023. Abaixo, os itens que explicam a variação: (i) Queda das receitas financeiras em R$ 22,8 milhões, principalmente por (i) CDI menor em 2024 com relação a 2023, atingindo 10,9% no acumulado do ano contra 13,0% no ano anterior e (ii) menor posição de caixa e equivalentes de caixa; (ii) Queda de R$ 56,1 milhões de despesas financeiras, sendo em grande parte de juros e variações monetárias sobre dívidas os quais foram inferiores ao ano de 2023 em R$ 43,4 milhões.

A Administração

Balanços Patrimoniais
Em 31 de dezembro de 2024 e 2023 *(Em milhares de reais)*

		Controladora		Consolidado	
Ativo	**Notas**	**2024**	**2023**	**2024**	**2023**
Circulante					
Caixa e equivalentes de caixa	6.a	39.808	25.453	372.181	440.960
Fundos vinculados	6.b	–	–	17.397	16.648
Contas a receber	7	–	–	174.607	132.200
Adiantamento a fornecedores		2.030	1.258	11.379	6.868
IR e CS a recuperar		2.542	2.762	7.143	23.128
Tributos a recuperar		7	11	11.917	12.731
Despesas pagas antecipadamente		220	389	17.718	17.401
Partes relacionadas	26.a	80.511	63.523	8.761	5.383
Dividendos a receber	26.b	30.545	34.608	–	–
Estoques		–	–	26.550	27.563
Outras contas a receber		561	2.102	620	11.722
Total ativo circulante		**156.224**	**130.106**	**648.273**	**694.604**
Não circulante					
Contas a receber	7	–	–	41.572	36.363
Fundos vinculados	6.b	–	–	658.510	514.605
Depósitos judiciais	25	–	–	21.045	20.113
Despesas pagas antecipadamente		35	68	1.450	10.852
Outras contas a receber		35	36	35	36
Total realizável a longo prazo		**70**	**104**	**722.612**	**581.969**
Investimentos	8	2.677.799	2.506.527	–	–
Direito de uso	9	6.736	6.674	388.665	400.139
Imobilizado	10	12.682	13.480	4.626.773	4.755.645
Intangível	11	14.751	8.720	471.728	505.965
Total ativo não circulante		**2.712.038**	**2.535.505**	**6.209.778**	**6.243.718**
Total do ativo		**2.868.262**	**2.665.611**	**6.858.051**	**6.938.322**

		Controladora		Consolidado	
Passivo	**Notas**	**2024**	**2023**	**2024**	**2023**
Circulante					
Fornecedores	12	9.176	14.067	53.819	45.233
Financiamentos	13	203	–	210.489	198.496
Debêntures	14	57.736	27.805	110.192	74.744
IR e CS a recolher	15.a	–	–	10.811	29.323
Tributos a recolher		193	85	11.634	15.653
Obrigações sociais e trabalhistas		7.022	6.328	9.213	10.707
Pagamento baseado em ações		537	540	537	540
Provisão de ressarcimento	16	–	–	159.523	157.047
Adiantamento a clientes	18	–	–	32.322	11.846
Arrendamentos	9	2.263	1.388	2.626	1.723
Outras contas a pagar		9.316	1.736	8.238	14.932
Total passivo circulante		**86.446**	**51.949**	**609.404**	**560.244**
Não circulante					
Financiamentos	13	–	–	2.285.601	2.475.168
Debêntures	14	309.117	348.494	761.991	822.252
Tributos a recolher		–	–	2.143	3.370
Provisão para desmobilização	17	–	–	382.560	369.623
Tributos diferidos	15.a e 24.b	–	–	108.671	168.084
Provisão de ressarcimento	16	–	–	94.789	112.003
Arrendamentos	9	6.157	6.625	63.593	64.347
Adiantamento a clientes	18	–	–	75.416	82.324
Compensação de infraestrutura		–	–	–	3.168
Outras contas a pagar		–	27	7.341	19.132
Total passivo não circulante		**315.274**	**355.146**	**3.782.105**	**4.119.471**
Total do passivo		**401.720**	**407.095**	**4.391.509**	**4.679.715**
Patrimônio líquido					
Capital social	19.a	2.896.145	2.783.145	2.896.145	2.783.145
Reservas de capital	19.b	–	1.981	–	1.981
Prejuízos acumulados		(429.603)	(526.610)	(429.603)	(526.610)
Total do patrimônio líquido atribuível aos acionistas controladores		**2.466.542**	**2.258.516**	**2.466.542**	**2.258.516**
Participação de não controladores		–	–	–	91
Total do patrimônio líquido		**2.466.542**	**2.258.516**	**2.466.542**	**2.258.607**
Total do passivo e patrimônio líquido		**2.868.262**	**2.665.611**	**6.858.051**	**6.938.322**

As notas explicativas são parte integrante das demonstrações financeiras individuais e consolidadas

Demonstrações dos Resultados Abrangentes
Exercícios findos em 31 de dezembro de 2024 e 2023 *(Em milhares de reais)*

	Controladora		Consolidado	
	2024	**2023**	**2024**	**2023**
Lucro líquido do exercício	**97.007**	**67.405**	**97.007**	**67.496**
Outros resultado abrangentes				
Ganho líquido (perda) em hedge de fluxo de caixa	–	15.716	–	15.716
Resultado abrangente total do exercício	**97.007**	**83.121**	**97.007**	**83.212**
Resultado abrangente total	**97.007**	**83.121**	**97.007**	**83.212**

As notas explicativas são parte integrante das demonstrações financeiras individuais e consolidadas

Demonstrações das Mutações do Patrimônio Líquido – Exercícios findos em 31 de dezembro de 2024 e 2023 *(Em milhares de reais)*

	Controladora e Consolidado							
	Capital social							
	Capital subscrito	**Capital a integralizar**	**Reserva de capital**	**Outros resultados abrangentes**	**Prejuízos acumulados**	**Total**	**Participação de não controladores**	**Total do patrimônio líquido**
Saldos em 31 de dezembro de 2022	**2.752.984**	**(225.800)**	**1.981**	**(15.716)**	**(594.015)**	**1.919.434**	**–**	**1.919.434**
Integralização de capital	–	225.800	–	–	–	225.800	–	225.800
Subscrição de capital	553.000	–	–	–	–	553.000	–	553.000
Reserva de hedge	–	–	–	(34.439)	–	(34.439)	–	(34.439)
Cisão (nota 1.b)	(521.828)	–	–	50.155	–	(471.673)	–	(471.673)
Redução de capital	(1.011)	–	–	–	–	(1.011)	–	(1.011)
Lucro líquido do exercício	–	–	–	–	67.405	67.405	91	67.496
Saldos em 31 de dezembro de 2023	**2.783.145**	**–**	**1.981**	**–**	**(526.610)**	**2.258.516**	**91**	**2.258.607**
Subscrição de capital	113.000	–	–	–	–	113.000	–	113.000
Programa de remuneração baseado em ações	–	–	(1.981)	–	–	(1.981)	–	(1.981)
Lucro líquido do exercício	–	–	–	–	97.007	97.007	(91)	96.916
Saldos em 31 de dezembro de 2024	**2.896.145**	**–**	**–**	**–**	**(429.603)**	**2.466.542**	**–**	**2.466.542**

As notas explicativas são parte integrante das demonstrações financeiras individuais e consolidadas

Demonstrações dos Resultados
Exercícios findos em 31 de dezembro de 2024 e 2023 *(Em milhares de reais)*

		Controladora		Consolidado	
	Notas	**2024**	**2023**	**2024**	**2023**
Receita operacional líquida	20	–	–	1.067.709	1.019.531
Custos de operação	21	–	–	(613.241)	(497.945)
Lucro bruto		**–**	**–**	**454.468**	**521.586**
Despesas gerais e administrativas	22	(46.872)	(32.538)	(104.529)	(78.439)
Outras receitas (despesas) operacionais líquidas		2.106	(586)	11.056	(20.201)
Resultado com equivalência patrimonial		127.036	174.275	–	–
Lucro antes das receitas e despesas financeiras		**82.270**	**141.151**	**360.995**	**422.946**
Receitas financeiras	23	2.179	8.843	89.207	112.000
Despesas financeiras	23	(46.855)	(82.589)	(350.905)	(407.054)
		(44.676)	**(73.746)**	**(261.698)**	**(295.054)**
Lucro antes dos tributos sobre o lucro		**37.594**	**67.405**	**99.297**	**127.892**
Imposto de renda e contribuição social diferidos	24.b	59.413	–	59.413	12.949
Imposto de renda e contribuição social correntes	24.a	–	–	(61.703)	(73.345)
Lucro líquido do exercício		**97.007**	**67.405**	**97.007**	**67.496**
Resultado atribuído aos:					
Acionistas controladores		97.007	67.405	97.007	67.405
Acionistas não controladores		–	–	–	91

As notas explicativas são parte integrante das demonstrações financeiras individuais e consolidadas

Demonstrações dos Fluxos de Caixa – Método Indireto
Exercícios findos em 31 de dezembro de 2024 e 2023 *(Em milhares de reais)*

		Controladora		Consolidado	
	Notas	**2024**	**2023**	**2024**	**2023**
Resultado antes dos tributos		37.594	67.405	99.297	127.892
Ajustes para reconciliar o resultado do período com recursos provenientes de					
Atividades operacionais:					
Depreciação	10	484	745	207.690	208.596
Amortização de direitos de exploração	11	37.763	24.923	40.466	37.763
Amortização de direitos de uso	9.a	2.227	1.783	13.763	5.888
Amortização de software		5.650	3.560	5.650	3.560
Juros sobre financiamentos	13	7.243	–	202.535	208.773
Juros sobre debêntures	14	41.960	78.086	102.749	139.864
Custo de captação de financiamentos apropriado ao resultado	13	(81)	–	3.058	3.242
Custo de captação de debêntures apropriado ao resultado	14	1.637	1.804	2.158	2.316
Atualização monetária de excedente e ressarcimento	16.a	–	–	5.126	10.837
Baixa de imobilizado	10	3.895	1.376	56.222	25.572
Baixa de intangível	11.b	2.539	–	2.539	–
Resultado de equivalência patrimonial	8.b	(127.036)	(174.275)	–	–
Rendimentos de aplicações financeiras e fundos vinculados	23	(2.116)	(8.796)	(87.574)	(109.662)
Outras receitas financeiras	23	(175)	(506)	(552)	(1.236)
Juros sobre parcelamento de impostos federais		–	–	–	1.447
Adições do ressarcimento	16.a	–	–	97.337	59.331
Adições do excedente	7	–	–	(17.575)	12.423
Variação do valor justo dos contratos de comercialização – Compromissos futuros		–	–	–	1.836
Ajuste a valor presente provisão para desmobilização	17	–	–	12.937	5.072
Correção monetária depósitos judiciais	23	–	–	(1.279)	(1.675)
Programa de pagamento baseado em ações	31	(3)	540	(3)	540
Juros sobre passivo de arrendamento	9.b	784	463	6.751	6.458

		Controladora		Consolidado	
	Notas	**2024**	**2023**	**2024**	**2023**
Lucro (prejuízo) ajustado		**12.365**	**(2.892)**	**751.295**	**748.837**
Redução (aumento) nos ativos:					
Contas a receber		–	–	(30.041)	(16.528)
Outras contas a receber		(15.667)	708	11.103	(8.425)
Tributos a recuperar		4	(11)	814	(5.689)
Imposto de renda e contribuição social a recuperar		–	1.506	–	–
Estoques		–	–	1.013	(11.973)
Depósitos judiciais	25	–	–	347	(46)
Instrumentos financeiros derivativos		–	–	–	193
Adiantamento a fornecedores		(772)	1.430	(4.511)	19.989
Dividendos recebidos	26.b	48.979	57.912	–	–
Despesas pagas antecipadamente		202	(91)	9.085	2.186
Aumento (redução) nos passivos:					
Fornecedores	12	(4.891)	1.204	8.586	(26.218)
Obrigações sociais		694	(5.118)	(1.494)	(9.668)
Provisão de ressarcimento	16.a	–	–	(117.201)	(25.444)
Tributos a recolher		108	(122)	(5.246)	2.361
Tributos diferidos		–	–	–	(623)
Contas a pagar sobre aquisições		–	(8.970)	–	(8.970)
Adiantamento de clientes	18	–	–	13.568	(11.748)
Outras contas a pagar		7.553	96	(21.744)	11.431
Caixa gerado pelas atividades operacionais		**48.575**	**45.652**	**615.574**	**659.665**
Pagamento de juros de financiamentos	13	(521)	–	(184.832)	(187.961)
Pagamento de juros de debêntures	14	(29.856)	(70.487)	(74.076)	(115.688)
Pagamento de IR e CS		220	–	(64.230)	(66.939)
Fluxo de caixa líquido gerado (aplicado nas) pelas atividades operacionais		**18.418**	**(24.835)**	**292.436**	**289.077**
Fluxo de caixa das atividades de investimento					
Aportes de capital em investidas	8.b	(67.502)	(477.843)	–	–
Redução de capital em investidas	8.b	–	29.400	–	–
Aplicações financeiras e fundos vinculados	6 a e 6.b	2.291	9.302	(56.528)	76.092
Aquisição de intangível	11.b	(14.220)	(12.654)	(14.418)	(10.878)
Aquisição ao ativo imobilizado	10	(3.581)	(10.612)	(135.040)	(83.969)
Fluxo de caixa líquido aplicado nas atividades de investimento		**(83.012)**	**(462.407)**	**(205.986)**	**(18.755)**
Fluxo de caixa das atividades de financiamento					
Pagamento de principal e juros de arrendamentos	9.b	(2.666)	(989)	(8.891)	(7.217)
Captação de financiamentos	13	111.581	–	111.581	–
Pagamento de principal de financiamentos	13	(118.019)	–	(309.916)	(177.971)
Caixa líquido cindido na operação	1.b	–	(51.214)	–	(51.214)
Partes relacionadas	26.a	(1.760)	61.343	(5.359)	965
Pagamento de principal de debêntures	14	(23.187)	(311.086)	(55.644)	(345.567)
Integralização de capital	19.a	113.000	778.800	113.000	378.347
Fluxo de caixa líquido gerado (aplicado nas) pelas atividades de financiamento		**78.949**	**476.854**	**(155.229)**	**(202.657)**
Aumento (redução) no caixa e equivalentes		**14.355**	**(10.388)**	**(68.779)**	**67.665**
Caixa e equivalentes de caixa no início do exercício	6.a	25.453	35.841	440.960	373.295
Caixa e equivalentes de caixa no final do exercício	6.a	39.808	25.453	372.181	440.960
Variação no caixa e equivalentes		**14.355**	**(10.388)**	**(68.779)**	**67.665**

As notas explicativas são parte integrante das demonstrações financeiras individuais e consolidadas

continua ...

A publicação acima foi realizada e certificada no dia 18/04/2025

ICP Brasil

Acesse a página de **Publicações Legais** no site do **Jornal Data Mercantil**, apontando a câmera do seu celular no QR Code, ou acesse o link: **www.datamercantil.com.br/publicidade_legal**

... continuação

Echoenergia Participações S.A.

Notas Explicativas às Demonstrações Financeiras Individuais e Consolidadas – 31 de dezembro de 2024 *(Em milhares de reais, exceto quando indicado de outra forma)*

1. Contexto operacional – a. Constituição e capacidade produtiva: A Echoenergia Participações S.A. ("Companhia") é uma sociedade anônima de capital fechado domiciliada no Brasil. O endereço registrado do escritório da Companhia é Avenida das Nações Unidas, 14.171, – 15º andar, Torre Ebony Tower, Edifício Rochaverá, Vila Gertrudes, capital do estado de São Paulo. Constituída em 06 de maio de 2016, a Companhia é uma Holding que detém participação em Companhias com foco em implementação e exploração de ativos de geração e comercialização de energia elétrica de fontes renováveis, com suas atividades distribuídas nos estados de Pernambuco, Ceará, Rio Grande do Norte e Bahia. As controladas cujo objeto social é geração de energia elétrica são Produtores Independentes de Energia Elétrica, tendo todas as sociedades autorização do Poder Concedente conforme definido na Lei nº 9.074/95. Em 31 de dezembro de 2024, os empreendimentos em operação da Companhia somam 1.204,11 MW de capacidade instalada total para geração de energia eólica, através de 42 Companhias controladas integralmente. As atividades da Companhias e suas controladas são fiscalizadas pela ANEEL (Agência Nacional de Energia Elétrica). Qualquer alteração no ambiente regulatório poderá exercer impacto sobre as atividades do Grupo. Os termos abaixo podem ser utilizados ao longo destas demonstrações financeiras individuais e consolidadas de forma abreviada: • ACR – Ambiente de Contratação Regulado • ACL – Ambiente de Comercialização Livre • ANEEL – Agência Nacional de Energia Elétrica • CCEAR – Contrato de Comercialização de Energia no Ambiente Regulado • CCEE – Câmara de Comercialização de Energia Elétrica • LER – Leilão de Energia de Reserva • LFA – Leilão de Fonte Alternativa • LEN – Leilão de Energia Nova • MRE – Mecanismo de Realocação de Energia • PLD – Preço de Liquidação das Diferenças • MCP – Mercado de Curto Prazo. **b. Reorganizações societárias: (i) Cisão parcial Echoenergia Participações S.A. – Controladora:** Em linha com a estratégia de crescimento do negócio de geração solar e investimento em novos projetos pelo grupo econômico da Companhia, foi efetuado em 2023 dois movimentos societários na Companhia, ambos com o objetivo de garantir simplificação societária e clareza na estratégia. **Cisão 1:** Em 06 de abril de 2023 foi formalizada a primeira cisão parcial de ativos e passivos entre a Companhia e a Echoenergia Crescimento S.A., aprovada por meio de Assembleia Geral Extraordinária. Os ativos cindidos estão representados pelas rubricas de ativo intangível, investimento em controladas e ativos imobilizados relativos aos investimentos para construção do projeto Barreiras. O passivo cindido é representado pelas obrigações de pagamento sobre as outorgas junto aos desenvolvedores de projeto. Como resultado da primeira cisão, as investidas: Sertão Solar Barreiras XV; Sertão Solar Barreiras XVI; Sertão Solar Barreiras XVII; Sertão Solar Barreiras XVIII; Sertão Solar Barreiras XIX; Sertão Solar Barreiras XX; e Sertão Solar Barreiras XXI, passam a ser investidas da Echoenergia Crescimento S.A. O patrimônio líquido incorporado pela Echoenergia Crescimento S.A. e avaliado a valores contábeis foi de R$ 69.067. **Cisão 2:** Em 21 de julho de 2023 foi formalizada a segunda etapa de cisão parcial de ativos e passivos entre a Companhia e a Echoenergia Crescimento S.A., aprovada por meio de Assembleia Geral Extraordinária. Os ativos cindidos estão representados pelas rubricas de caixa e equivalentes de caixa, ativo Intangível, investimento em controladas e ativos imobilizados relativos aos investimentos para construção dos projetos Barreiras, Ribeiro Gonçalves e Sol Serra do Mel. O passivo cindido é representado pelas obrigações de pagamento sobre as outorgas junto aos desenvolvedores de projeto. Como resultado da segunda cisão, as investidas abaixo, passam a ser controladas 100% pela Echoenergia Crescimento S.A.:

Empresas	Empresas
Sertão Solar Barreiras XV	Ribeiro Gonçalves Holding
Sertão Solar Barreiras XVI	Sol Serra do Mel VIII
Sertão Solar Barreiras XVII	Sol Serra do Mel IX
Sertão Solar Barreiras XVIII	Sol Serra do Mel X
Sertão Solar Barreiras XIX	Vila Echoenergia
Sertão Solar Barreiras XX	Echoenergia Comercializadora
Sertão Solar Barreiras XXI	

O patrimônio líquido incorporado pela Echoenergia Crescimento S.A. avaliado a valores contábeis foi de R$ 402.606. Abaixo demonstramos o efeito acumulado dos dois movimentos societários efetuados pela Companhia:

	Echoenergia Participações S.A. em 06/04/2023	Echoenergia Participações S.A. em 21/07/2023	Total
Caixa e equivalentes de caixa	–	(51.214)	(51.214)
Investimentos	(57.259)	(293.054)	(350.313)
Imobilizado	(162)	(16.589)	(16.751)
Intangível	(55.964)	(65.149)	(121.113)
Total do ativo transferido em cisão	**(113.385)**	**(426.006)**	**(539.391)**
Contas a pagar sobre aquisição de novos projetos	44.318	23.400	67.718
Total do passivo transferido em cisão	**44.318**	**23.400**	**67.718**
Acervo líquido transferido em cisão	**(69.067)**	**(402.606)**	**(471.673)**

1.1. Projetos de geração eólica: Em 31 de dezembro de 2024, as controladas possuem os seguintes contratos de venda de energia de longo prazo e autorizações para exploração de energia eólica:

Companhia	Outorga	Início Outorga	Final Outorga	Garantia física (MWm)	Portaria Garantia física	Capacidade instalada (Mw)	Tipo de contrato (a)	Energia contratada (MWm)	Índice de reajuste	Mês de reajuste
Ventos de São Clemente 1	627/2014	25/11/2014	25/11/2049	17,2	289/2020	31,37	LEN3/2014	15,3	IPCA	Janeiro
Ventos de São Clemente 2	628/2014	25/11/2014	25/11/2049	15,5	289/2020	31,37	LEN3/2014	14,2	IPCA	Janeiro
Ventos de São Clemente 3	631/2014	27/11/2014	27/11/2049	15,2	289/2020	31,37	LEN3/2014	14,5	IPCA	Janeiro
Ventos de São Clemente 4	639/2014	28/11/2014	28/11/2049	15,7	289/2020	31,37	LEN3/2014	14,6	IPCA	Janeiro
Ventos de São Clemente 5	632/2014	27/11/2014	27/11/2049	18,6	289/2020	31,37	LEN3/2014	15,7	IPCA	Janeiro
Ventos de São Clemente 6	633/2014	27/11/2014	27/11/2049	15,2	289/2020	27,68	LEN3/2014	13,3	IPCA	Janeiro
Ventos de São Clemente 7	640/2014	28/11/2014	28/11/2049	13	289/2020	25,83	LEN3/2014	10,7	IPCA	Janeiro
Ventos de São Clemente 8	634/2014	27/11/2014	27/11/2049	11,7	289/2020	22,14	LEN3/2014	9,5	IPCA	Janeiro
Ventos do Morro do Chapéu	381/2011	30/06/2011	30/06/2046	14,1	289/2020	27,51	LFA7/2010	13,1	IPCA	Dezembro
Ventos do Parazinho	410/2011	08/07/2011	08/07/2046	15,5	289/2020	29,12	LFA7/2010	14	IPCA	Dezembro
Vento Formoso	409/2011	08/07/2011	08/07/2046	14,6	289/2020	27,51	LFA7/2010	13,5	IPCA	Dezembro
Ventos de Tianguá Norte	389/2011	04/07/2011	04/07/2046	15,5	289/2020	29,12	LFA7/2010	14,1	IPCA	Dezembro
Ventos de Tianguá	390/2011	04/07/2011	04/07/2046	15,2	289/2020	27,75	LFA7/2010	13,1	IPCA	Dezembro
Pedra do Reino	594/2010	30/06/2010	30/06/2045	10,84	594/2010	30	LER3/2009	10	IPCA	Julho
Pedra do Reino III	467/2011	03/08/2011	03/08/2046	6,8	467/2011	18	LER5/2010	6,8	IPCA	Setembro
Cabeço Preto	712/2010	11/08/2010	11/08/2045	6,56	712/2010	19,8	LER3/2009	6	IPCA	Julho
Cabeço Preto IV	258/2011	18/04/2011	18/04/2046	8,4	258/2011	19,8	LER5/2010	8,4	IPCA	Setembro
Serra de Santana I	478/2011	17/08/2011	17/08/2046	9,7	478/2011	20	LER5/2010	8,1	IPCA	Setembro
Serra de Santana II	468/2011	03/08/2011	03/08/2046	13,5	468/2011	30	LER5/2010	13,5	IPCA	Setembro
Serra de Santana III	475/2011	11/08/2011	11/08/2046	12,7	475/2011	30	LER5/2010	12,7	IPCA	Setembro
Lanchinha	266/2012	02/05/2012	02/05/2047	13,2	266/2012	28	LER3/2011	13,2	IPCA	Julho
Pelado	263/2012	02/05/2012	02/05/2047	9	263/2012	20	LER3/2011	9	IPCA	Julho
Pedra Rajada	109/2015	02/04/2015	02/04/2050	11	109/2015	20	LER8/2014	11	IPCA	Outubro
Pedra Rajada II	110/2015	02/04/2015	02/04/2050	10,1	110/2015	20	LER8/2014	10,1	IPCA	Outubro
Cabeço Vermelho	324/2014	14/07/2014	14/07/2049	15,2	65/2020	28,6	LEN10/2013	13,6	IPCA	Janeiro
Cabeço Vermelho II	345/2014	18/07/2014	18/07/2049	9,7	65/2020	16,8	LEN10/2013	9	IPCA	Janeiro
Pedra do Reino IV	181/2016	12/05/2016	12/05/2051	9,7	181/2016	20	LER9/2015	9,7	IPCA	Novembro
Boa Esperança I	389/2015	20/08/2015	20/08/2050	15,3	225/2018	30,8	LEN6/2014	14,4	IPCA	Janeiro
Vila Sergipe I	7538/2018	26/12/2018	26/12/2053	21,5	98/2019	37,8	ACL	Variável	IPCA	Janeiro
Vila Rio Grande do Norte I	7518/2018	26/12/2018	26/12/2053	13,3	98/2019	25,2	ACL	Variável	IPCA	Janeiro
Vila Rio Grande do Norte II	7537/2018	26/12/2018	26/12/2053	21,1	98/2019	37,8	ACL	Variável	IPCA	Janeiro
Vila Piauí III	7653/2019	21/03/2019	21/03/2054	23,6	162/2019	42	ACL	Variável	IPCA	Janeiro
Vila Sergipe II	7651/2019	21/03/2019	21/03/2054	21,2	162/2019	37,8	ACL	Variável	IPCA	Janeiro
Vila Sergipe III	7652/2019	21/03/2019	21/03/2054	9,1	162/2019	16,8	ACL	Variável	IPCA	Janeiro
Vila Piauí I	7675/2019	26/03/2019	26/03/2054	20,7	162/2019	37,8	ACL	Variável	IPCA	Janeiro
Vila Piauí II	7674/2019	26/03/2019	26/03/2054	20,8	162/2019	37,8	ACL	Variável	IPCA	Janeiro
Vila Alagoas II	8620/2020	12/03/2020	12/03/2055	10,9	397/2020	21	ACL	Variável	IPCA	Janeiro
Vila Espírito Santo I	8615/2020	12/03/2020	12/03/2055	17,6	397/2020	33,6	ACL	Variável	IPCA	Janeiro
Vila Espírito Santo II	8616/2021	12/03/2020	12/03/2055	18,5	397/2020	37,8	ACL	Variável	IPCA	Janeiro
Vila Espírito Santo III	8617/2021	12/03/2020	12/03/2055	18,7	397/2020	37,8	ACL	Variável	IPCA	Janeiro
Vila Espírito Santo IV	8618/2022	12/03/2020	12/03/2055	19,3	397/2020	37,8	ACL	Variável	IPCA	Janeiro
Vila Espírito Santo V	8619/2022	12/03/2020	12/03/2055	20,2	397/2020	37,8	ACL	Variável	IPCA	Janeiro
Total				**615,2**		**1.204,11**				

(a) O prazo médio dos contratos regulados é de aproximadamente 20 anos, já no ambiente livre os contratos apresentam prazo médio de 11 anos, ambos a partir da data de início de fornecimento. **2. Base de preparação – a. Declaração de conformidade:** As demonstrações financeiras individuais e consolidadas foram preparadas de acordo com as práticas contábeis adotadas no Brasil que compreendem aquelas incluídas na legislação societária brasileira (BR-GAAP) e apresentadas de forma condizente com as normas expedidas nos Pronunciamentos Contábeis (CPC) e aprovados pelo Conselho Federal de Contabilidade (CFC). Adicionalmente, a Companhia e suas controladas consideraram as orientações emanadas da Orientação Técnica OCPC 07 (R1), emitida pelo CPC divulgado em novembro de 2023, na preparação das suas demonstrações financeiras individuais e consolidadas. Desta forma, as informações relevantes próprias das demonstrações financeiras individuais e consolidadas estão sendo evidenciadas, e correspondem às utilizadas pela Administração na sua gestão. A emissão dessas demonstrações financeiras individuais e consolidadas foi autorizada pela administração da Companhia em 26 de março de 2025. **b. Base de mensuração:** As demonstrações financeiras da Companhia e de suas controladas foram preparadas com base no custo histórico, exceto por determinados instrumentos financeiros não derivativos mensurados pelos seus valores justos por meio do resultado, quando requerido pelas normas. **c. Moeda funcional e de apresentação:** As demonstrações financeiras individuais e consolidadas são apresentadas em Reais, que é a moeda funcional da Companhia e de suas controladas. Todos os saldos apresentados em Reais, foram arredondados para o milhar mais próximo, exceto quando indicado de outra forma. **d. Uso de estimativas e julgamentos:** Na preparação das demonstrações financeiras individuais e consolidadas, a Administração utilizou julgamentos e estimativas que afetam a aplicação das políticas contábeis da Companhia e suas controladas e os valores reportados dos ativos, passivos, receitas e despesas. Os resultados reais podem divergir dessas estimativas. As estimativas e premissas são revisadas de forma contínua. As revisões das estimativas são reconhecidas prospectivamente. **Julgamentos e incertezas sobre premissas e estimativas:** Em 31 de dezembro de 2024 e 2023, não há estimativas contábeis que requerem nível de julgamento elevado. As premissas e estimativas significativas para as demonstrações financeiras individuais e consolidadas estão demonstradas nas notas explicativas: • Contas a receber – Excedente ou déficit no ACR (nota explicativa 7) – reconhecimento e mensuração: principais premissas sobre a probabilidade e magnitude das entradas de recursos dos contratos regulados; • Contas a receber – perdas estimadas em créditos de liquidação duvidosa (PECLD) (nota explicativa 7) – principais premissas sobre o risco de inadimplência e as taxas de perdas esperadas. • Imobilizado (nota explicativa 10) – aplicação das vidas úteis definidas e principais premissas em relação aos valores recuperáveis; • Intangível (nota explicativa 11) – aplicação das vidas úteis definidas e principais premissas em relação aos valores recuperáveis de ativos; • Provisões para ressarcimento (nota explicativa 16) – reconhecimento e mensuração: principais premissas sobre a probabilidade e magnitude das saídas de recursos; • Provisões para desmobilização (nota explicativa 17) – reconhecimento e mensuração: principais premissas sobre a probabilidade e magnitude das saídas de recursos; • Provisões trabalhistas, tributárias e cíveis (nota explicativa 25) – reconhecimento e mensuração: principais premissas sobre a probabilidade e magnitude das saídas de recursos; • Instrumentos financeiros (nota explicativa 27) – principais premissas utilizadas na mensuração do valor justo. **3. Base de consolidação e investimentos em controladas –** As demonstrações financeiras das controladas são incluídas nas demonstrações financeiras consolidadas a partir da data em que o controle se inicia até a data em que deixa de existir. As políticas contábeis das controladas consideradas na consolidação estão alinhadas com as políticas contábeis adotadas pela Companhia. Nas demonstrações financeiras individuais da controladora, as informações financeiras de controladas são reconhecidas através do método de equivalência patrimonial. As demonstrações financeiras consolidadas abrangem os saldos e transações da Companhia e suas controladas. Os saldos e transações de ativos, passivos, receitas e despesas foram consolidados integralmente para as controladas. Os principais critérios de consolidação estão descritos a seguir: • Eliminação dos saldos das contas de ativos e passivos entre as empresas consolidadas. • Eliminação de participações no capital, reservas e lucros acumulados das empresas controladas. • Eliminação dos saldos de receitas e despesas decorrentes de negócios entre as empresas consolidadas. Em 31 de dezembro de 2024 e 2023, as demonstrações financeiras consolidadas incluem as demonstrações financeiras da Echoenergia Participações S.A. e suas controladas, listadas a seguir:

Controladas Razão Social	Nome	Participação societária em % 2024 Direta	2024 Indireta	2023 Direta	2023 Indireta
Eólica Baixa Verde S.A.	Eólica Baixa Verde	100	–	100	–
Eólica Moxotó S.A.	Eólica Moxotó	100	–	100	–
Eólica Pedra do Reino S.A.	Pedra do Reino	100	–	100	–
Eólica Sobradinho S.A.	Sobradinho	100	–	100	–
Vila Sergipe 1 Empreendimentos e Participações S. A	Vila Sergipe 1	100	–	100	–
Vila Rio Grande do Norte 1 Empreendimentos e Participações S.A.	Rio Grande do Norte 1	100	–	100	–
Vila Rio Grande do Norte 2 Empreendimentos e Participações S.A.	Rio Grande do Norte 2	100	–	100	–
Vila Sergipe 2 Empreendimentos e Participações S. A	Vila Sergipe 2	100	–	100	–
Vila Sergipe 3 Empreendimentos e Participações S. A	Vila Sergipe 3	100	–	100	–
Vila Piauí 3 Empreendimentos e Participações S.A.	Vila Piauí 3	100	–	100	–
Vila Echoenergia Empreendimentos e Participações S.A.	Vila Echoenergia	(a)	–	(a)	–

Controladas Razão Social	Nome	Participação societária em % 2024 Direta	2024 Indireta	2023 Direta	2023 Indireta
Vila Piauí 1 Empreendimentos e Participações S.A.	Vila Piauí 1.	100	–	100	–
Vila Piauí 2 Empreendimentos e Participações S.A.	Vila Piauí 2	100	–	100	–
Eólica Cabeço Vermelho S.A.	Cabeço Vermelho	100	–	100	–
Eólica Cabeço Vermelho II S.A.	Cabeço Vermelho II	100	–	100	–
Eólica Pedra Rajada S.A.	Pedra Rajada	100	–	100	–
Eólica Pedra Rajada II S.A.	Pedra Rajada II	100	–	100	–
Eólica Pedra do Reino IV S.A.	Pedra do Reino IV	100	–	100	–
Eólica Boa Esperança I S.A.	Boa Esperança I	100	–	100	–
Echoenergia Suprimentos e Empreendimentos LTDA	Echoenergia Suprimentos	100	–	100	–
Echo Holding 1 S.A.	**Echo Holding.**	**100**	**–**	**100**	**–**
Ventos de São Clemente Holding S.A.	**São Clemente Holding**	**–**	**100**	**–**	**100**
Ventos de São Clemente I Energias Renováveis S.A.	São Clemente I	–	100	–	100
Ventos de São Clemente II Energias Renováveis S.A.	São Clemente II	–	100	–	100
Ventos de São Clemente III Energias Renováveis S.A.	São Clemente III	–	100	–	100
Ventos de São Clemente IV Energias Renováveis S.A.	São Clemente IV	–	100	–	100
Ventos de São Clemente V Energias Renováveis S.A.	São Clemente V	–	100	–	100
Ventos de São Clemente VI Energias Renováveis S.A.	São Clemente VI	–	100	–	100
Ventos de São Clemente VII Energias Renováveis S.A.	São Clemente VII	–	100	–	100
Ventos de São Clemente VIII Energias Renováveis S.A.	São Clemente VIII	–	100	–	100
Ventos de São Jorge Holding S.A.	**São Jorge Holding**	**–**	**100**	**–**	**100**
Nova Ventos do Morro do Chapéu Energias Renováveis S.A.	Morro do Chapéu	–	100	–	100
Nova Ventos do Parazinho Energias Renováveis S.A.	Parazinho	–	100	–	100
Nova Vento Formoso Energias Renováveis S.A.	Formoso	–	100	–	100
Nova Ventos de Tianguá Energias Renováveis S.A.	Tianguá	–	100	–	100
Nova Ventos de Tianguá do Norte Energias Renováveis S.A.	Tianguá Norte	–	100	–	100

Controladas (Continuação) Razão Social	Nome	Participação societária em % 2024 Direta	2024 Indireta	2023 Direta	2023 Indireta
Serras Holding S.A.	**Serras Holding**	**100**	**–**	**100**	**–**
Eólica Serra de Santana S.A.	Serra de Santana	–	100	–	100
Eólica Lagoa Nova S.A.	Lagoa Nova	–	100	–	100
Eólica Seridó S.A.	Seridó	–	100	–	100
Eólica Paraíso S.A.	Paraíso	–	100	–	100
Eólica Lanchinha S.A.	Lanchinha	–	100	–	100
Serra do Mel Holding S.A.	**Serra do Mel Holding**	**100**	**–**	**100**	**–**
Vila Alagoas II Empreendimentos e Participações S.A.	Alagoas II	–	100	–	100
Vila Espírito Santo I Empreendimentos e Participações S. A	Espírito Santo I	–	100	–	100
Vila Espírito Santo II Empreendimentos e Participações S. A	Espírito Santo II	–	100	–	100
Vila Espírito Santo III Empreendimentos e Participações S. A	Espírito Santo III	–	100	–	100
Vila Espírito Santo IV Empreendimentos e Participações S. A	Espírito Santo IV	–	100	–	100
Vila Espírito Santo V Empreendimentos e Participações S. A	Espírito Santo V	–	100	–	100

4. Resumo das políticas contábeis materiais – As políticas contábeis materiais utilizadas na preparação dessas demonstrações financeiras individuais e consolidadas estão descritas em suas respectivas notas explicativas. Essas políticas foram aplicadas de maneira consistente em todos os exercícios apresentados e evidenciam todas as informações relevantes próprias das demonstrações financeiras individuais e consolidadas. **a. Redução ao valor recuperável (*Impairment*): Ativos financeiros não derivativos** Em cada data de balanço, a Companhia e suas controladas avaliam se os ativos financeiros contabilizados pelo custo amortizado estão com problemas de recuperação. Um ativo financeiro possui "problemas de recuperação" quando ocorrem um ou mais eventos com impacto prejudicial nos fluxos de caixa futuros estimados do ativo financeiro. A Companhia e suas controladas, quando aplicável, reconhecem provisões para perdas esperadas de crédito. A provisão para perdas com contas a receber de clientes é mensurada a um valor igual à perda de crédito esperada para a vida inteira do instrumento. Ao determinar se o risco de crédito de um ativo financeiro aumentou significativamente desde o reconhecimento inicial e ao estimar as perdas de crédito esperadas, a Companhia considera informações razoáveis e passíveis de suporte que são relevantes e disponíveis sem custo ou esforço excessivo. Isso inclui informações e análises quantitativas e qualitativas, com base na experiência histórica da Companhia. A Companhia e suas controladas consideraram um ativo financeiro com problemas de recuperação quando: • É pouco provável que o devedor pague integralmente suas obrigações de crédito à Companhia, sem recorrer a ações como a realização da garantia (se houver alguma); • O ativo financeiro estiver vencido há mais de 180 dias; • Houver quebra de cláusulas contratuais; • Há a reestruturação de um valor devido a Companhia em condições que não seriam aceitas em condições normais; • Há a probabilidade que o devedor entrará em falência ou passará por outro tipo de reorganização financeira; ou • Houver o desaparecimento de mercado ativo para o título por causa de dificuldades financeiras. A Companhia e suas controladas não têm histórico de inadimplência de seus ativos financeiros e não identificou ativos financeiros com problemas de recuperação. Adicionalmente, com relação às aplicações financeiras, a Companhia aplica em bancos de primeira linha e em aplicações que não apresentam risco significativo de perda em seu valor. **Ativos não financeiros:** Os valores contábeis dos ativos não financeiros da Companhia e suas controladas são revisados a cada data de balanço para apurar se há indicação de perda no valor recuperável. Caso ocorra tal indicação, então o valor recuperável do ativo é estimado. Para testes de redução ao valor recuperável, os ativos são agrupados em Unidades Geradoras de Caixa (UGC), ou seja, no menor grupo possível de ativos que gera entradas de caixa pelo seu uso contínuo, entradas essas que são em grande parte independentes das entradas de caixa de outros ativos ou UGCs. O valor recuperável de um ativo ou UGC é o maior entre o seu valor em uso e o seu valor justo menos custos para vender. O valor em uso é baseado em fluxos de caixa futuros estimados, descontados a valor presente usando uma taxa de desconto antes dos impostos que reflita as avaliações atuais de mercado do valor do dinheiro no tempo e os riscos específicos do ativo ou da UGC. Uma perda por redução ao valor recuperável é reconhecida se o valor contábil do ativo ou UGC exceder o seu valor recuperável. Em 31 de dezembro de 2024, a Companhia e suas controladas realizaram análise de indicativos financeiros e operacionais e identificaram risco de perda por redução ao valor recuperável dos seus ativos que estão localizados no cluster de Echo 02. A Companhia e suas controladas desse cluster efetuaram análises para mensurar a perda por redução ao valor recuperável referente aos seus ativos e concluíram que o valor em uso das investidas, que é a própria Companhia e suas controladas, é superior ao valor contábil consolidado ("*carrying amount*"). Foi considerada a metodologia com base nas projeções de fluxo de caixa descontados aprovados pela Administração que vai até o final da autorização (outorga) com prazo médio de 35 anos. A taxa de desconto antes de tributos aplicada às projeções de fluxo de caixa foi de 11,5% nominal ou 8% real, descontando 3,5% de inflação de longo prazo de acordo com boletim focus de dezembro 2024 e as projeções de fluxo de caixa consideram crescimento real referente ao período de cinco anos em virtude da natureza da outorga. Principais premissas utilizadas no cálculo do valor em uso e sensibilidade: Sensibilidade: Com base no cenário provável, foi construída análise de sensibilidade para um acréscimo de taxa de desconto de até 3,5%. Em qualquer combinação, o valor em uso foi superior ao seu valor contábil. Taxas de desconto: As taxas de desconto representam a avaliação de riscos no atual mercado, específicos a cada unidade geradora de caixa, levando em consideração o valor do dinheiro pela passagem do tempo e os riscos individuais dos ativos relacionados que não foram incorporados nas premissas incluídas no modelo de fluxo de caixa. O cálculo da taxa de desconto é baseado em circunstâncias específicas da Companhia e suas controladas e seu segmento operacional, sendo derivado de custos médios ponderados de capital (WACC). O WACC leva em consideração tanto a dívida quanto o patrimônio. O custo do patrimônio é derivado do rendimento esperado sobre o investimento efetuado pelos investidores da Companhia e suas controladas. O custo de dívida é baseado nos financiamentos sujeitos a juros que a Companhia e suas controladas é obrigada a honrar. O risco específico do segmento é incorporado mediante à aplicação de fatores individuais beta. Os fatores "beta" são avaliados anualmente com base nos dados de mercado disponíveis para o público. A Companhia e suas controladas utilizaram ainda, premissas de geração de energia, que leva em consideração dados históricos e perspectivas climáticas, considerando uma projeção de longo prazo moderada (P50), aplicando efeitos de *constrained-off*. Para a projeção de preços, como os parques ainda possuem longos períodos de contratação, adotou-se o preço estabelecido em contrato até o fim de sua vigência. Para o período de descontratação e os volumes de exposição ao mercado, foi utilizada a curva forward como referência. Como resultado dessas análises, a Administração concluiu sobre a não necessidade de reconhecimento de provisão para redução ao valor recuperável. **5. Novas normas e interpretações:** A partir de 01 de janeiro de 2025, estarão vigentes os seguintes pronunciamentos, os quais estão descritos abaixo, assim como seus impactos para à Companhia e suas controladas:

Revisão e Normas impactadas	Correlação IASB	Data de aprovação (Brasil)	Aplicável a partir de	Impactos contábeis
OCPC 10: Créditos de Carbono (tCO2e), Permissões de emissão (allowances) e Crédito de Descarbonização (CBIO)	OCPC 10	18/10/2024	01/01/2025	Trata dos requisitos básicos de reconhecimento, mensuração, e evidenciação de créditos de carbono, a serem observados pelas entidades. A Companhia e duas controladas irá aderir à orientação a partir de 01 de janeiro de 2025.
ICPC 09 (R3) – Demonstrações Contábeis Individuais, Demonstrações Separadas, Demonstrações Consolidadas e Aplicação do Método da Equivalência Patrimonial	IAS 27	23/09/2024	01/01/2025	A revisão do pronunciamento não gera impacto nas divulgações da Companhia e de suas controladas.
Pronunciamento Técnico CBPS nº 01: Divulgação de Informações Financeiras Relacionadas à Sustentabilidade Pronunciamento Técnico CBPS nº 02): Divulgação de Informações Climáticas	IFRS S1 e S2	12/09/2024	01/01/2026	Trata dos requisitos e diretrizes relacionados à sustentabilidade corporativa. Essas normas visam promover maior transparência e padronização na divulgação de informações ambientais, sociais e de governança (ESG), bem como os impactos financeiros relacionados ao clima. A Companhia e suas controladas estão atualmente avaliando o impacto que as novas normas terão na prática atual.
IFRS 18: Apresentação e Divulgação nas Demonstrações Financeiras	IFRS 18	09/04/2024	01/01/2027	A IFRS 18 introduz três categorias definidas para receitas e despesas – operacionais, de investimento e de financiamento – para melhorar a estrutura da demonstração de resultados e exige que todas as entidades forneçam novos subtotais definidos, incluindo o lucro operacional. A Companhia e suas controladas não realizarão adoção antecipada da referida norma.
IFRS 9: Instrumentos financeiros e IFRS 7: Instrumentos financeiros divulgação	IFRS 9 e IFRS 7	30/05/2024	01/01/2026	O IASB emitiu emenda aos IFRS 9 e IFRS 7 com alterações específicas na norma para abranger os contratos de eletricidade relacionada à natureza (fontes eólicas e solares). A Companhia e suas controladas não realizarão adoção antecipada da referida norma.

6. Caixa, equivalentes de caixa e fundos vinculados – a. Caixa e equivalentes de caixa: Caixa e equivalentes de caixa compreendem saldos de caixa e aplicações financeira com vencimento original de três meses ou menos a partir da data da contratação, os quais estão sujeitos a um risco insignificante de alteração no valor justo no momento de sua liquidação e são utilizados pela Companhia e suas controladas na gestão das obrigações de curto prazo. A determinação da composição de caixa e equivalentes de caixa da Companhia e suas controladas tem como objetivo a manutenção de caixa suficiente que assegure a continuidade dos investimentos e a liquidez de curto e longo prazo, visando à continuidade dos seus negócios.

	Controladora 2024	Controladora 2023	Consolidado 2024	Consolidado 2023
Bancos contas movimento	6.202	2.060	30.792	18.207
Aplicações financeiras (a)	33.606	23.393	341.389	422.753
Total de caixa e equivalentes de caixa	**39.808**	**25.453**	**372.181**	**440.960**

(a) As aplicações financeiras da Companhia e suas controladas estão concentradas em Certificados de Depósitos Bancários, Compromissadas de Terceiros e Fundos de Investimentos, com liquidez imediata e prontamente conversíveis em um montante de caixa e que estão sujeitas a um insignificante risco de mudança no valor, tendo como remuneração média 99,17% da taxa (DI) em 31 de dezembro de 2024 (106,09% em 31 dezembro de 2023). Adicionalmente, os fundos de investimentos são aplicações em cotas (FIC), não tendo participação relevante e gestão no patrimônio líquido do fundo aplicado, ou seja, sem exceder 10% do patrimônio líquido. Logo, esses investimentos são classificados como equivalentes de caixa, conforme CPC 03 (R2) – Demonstrações de Fluxo de Caixa. **b. Fundos vinculados:** Os valores registrados como fundos vinculados representam contas-reserva destinadas à liquidação de dívidas, atendendo às exigências contratuais definidas nos contratos de financiamento firmados com as instituições financeiras credoras. A movimentação dessas contas obedece às características específicas de cada grupo de reserva.

continua ...

A publicação acima foi realizada e certificada no dia 18/04/2025

ICP Brasil

Acesse a página de **Publicações Legais** no site do **Jornal Data Mercantil**, apontando a câmera do seu celular no QR Code, ou acesse o link: **www.datamercantil.com.br/publicidade_legal**

... continuação

Echoenergia Participações S.A.

Para mais detalhes sobre os contratos de financiamento e a identificação das contrapartes credoras, consultar as notas explicativas 13 e 14. Os fundos vinculados são classificados no ativo, baseando-se na expectativa de utilização dos saldos para a liquidação das obrigações de dívida.

	Consolidado	
	2024	2023
Reserva de pagamento Debêntures (a)	17.343	16.648
Reserva da dívida Debêntures (b)	79.212	32.207
Centralizadora (c)	41.796	39.999
Reserva O&M (d)	21.510	21.911
Reserva de dívida BNDES (e)	43.155	47.858
Reserva especial (f)	381.044	239.265
Reserva de dívida BNB (g)	71.513	66.807
Reserva de acumulada (ressarcimento) (h)	40	55.228
Reserva da Dívida BB (i)	20.294	11.330
Total	**675.907**	**531.253**
Circulante	17.397	16.648
Não circulante	658.510	514.605

Em 31 de dezembro de 2024, a remuneração média dos fundos vinculados foi de 96,79% da taxa (DI) (94,07% em 31 de dezembro de 2023). A seguir demonstramos a característica individual de cada conta reserva, bem como sua natureza conforme contratos de financiamento. **(a) Reserva de pagamento de debêntures:** Conta reserva mantida nas controladas Ventos de São Clemente Holding S.A, São Jorge Holding S.A., Serras Holding S.A., Vila Piauí 1 Empreendimentos e Participações S.A. e Vila Piauí 2 Empreendimentos e Participações S.A., com objetivo de efetuar o pagamento da parcela da dívida. O montante representa o valor esperado de cada parcela semestral da escritura de debêntures, dos quais são classificados como ativo circulante. **(b) Reserva da dívida debêntures:** Conta reserva mantida com o objetivo de garantir o pagamento da dívida de debêntures em caso de insuficiência de caixa. O montante representa o valor esperado de pagamento da próxima parcela da escritura, devendo ser mantido até o final do contrato (adicional ao estabelecido no item a – Reserva de pagamento de Debêntures), tendo em vista a manutenção até o final do contrato, esse montante é classificado no passivo não circulante. **(c) Centralizadora:** As contas centralizadoras são contas correntes de titularidade das controladas, porém geridas pelo banco administrador, constituídas exclusivamente para movimentação dos saldos relacionados aos financiamentos e são destinadas ao recebimento total dos direitos cedidos nos contratos de financiamento. **(d) Reserva de O&M**: Conta reserva destinada ao pagamento de O&M em caso de insuficiência de caixa, deve conter 1/4 do valor anual do pagamento de O&M. **(e) Reserva de dívida BNDES:** Conta reserva destinada ao pagamento da dívida BNDES em caso de insuficiência de caixa, deve conter 3 vezes o valor da última parcela paga. **(f) Reserva especial**: Conforme definido pelo contrato de cessão fiduciária de direitos, dos projetos de São Jorge e Ventos de São Clemente, os saldos de caixa remanescentes nas contas centralizadoras dos projetos após pagamento das obrigações devem ser transferidos para as contas reservas especiais e o saldo poderá ser utilizado para pagamento de dividendos aprovados pelos credores. Em Clemente, nos anos de 2025, 2029 e 2033, no primeiro dia útil de cada mês, serão transferidos da conta de Reserva especial para a conta Centralizadora da Companhia, 1/12 correspondente ao saldo total da conta de Reserva especial existente em primeiro de janeiro dos respectivos anos. **(g) Reserva da Dívida BNB:** Conta reserva destinada ao pagamento da dívida BNB em caso de insuficiência de caixa, deve conter o valor da última parcela para o projeto de Echo 1 e 2, 70% do Saldo devedor para o projeto Espírito Santo V. **(h) Reserva acumulada (ressarcimento):** Nas Companhias controladas da Clemente Holding, em decorrência da repactuação dos financiamentos junto ao Banco Nacional de Desenvolvimento Econômico e Social (BNDES), a Companhia passou a constituir montantes relacionados as contas de Reserva acumulada, com o objetivo de assegurar percentuais relacionados aos saldos das provisões para ressarcimento quadrienal. Conforme descrito acima na nota (f), no ano de 2024, o saldo desta conta foi transferido para a conta de reserva especial. **(i) Reserva da Dívida BB (FDNE):** Conta reserva destinada ao pagamento da dívida do Banco do Brasil "BB" em caso de insuficiência de caixa. O montante representa o valor esperado de pagamento da próxima parcela do Contrato de Financiamento, devendo ser mantido até o final do contrato, para as empresas do clusters Serra do mel deve conter 3,75% do saldo devedor.

7. Contas a receber – As contas a receber são reconhecidas inicialmente pelo seu valor justo e são realizadas posteriormente pelos recebimentos do principal e podem ser reduzidas por perdas estimadas em créditos de liquidação duvidosa (PECLD). Os saldos de contas a receber incluem valores gerados nas operações ordinárias das controladas e estão segregadas nas naturezas abaixo demonstradas:

	Consolidado	
	2024	2023
Transações realizadas no ACR (a)	108.754	79.875
Transações realizadas no ACL (b)	38.839	35.339
Excedente quadrienal em formação (c)	34.491	34.126
Excedente anual em formação (c)	4.007	8.263
Excedente anual formado (c)	4.402	6.393
Excedente quadrienal formado (c)	11.701	2.930
Outras contas a receber (d)	9.377	909
Transações MCP (e)	4.608	728
Total	**216.179**	**168.563**
Circulante	174.607	132.200
Não circulante (c)	41.572	36.363

(a) Transações realizadas no ACR (Ambiente de Contratação Regulada): Contratos de venda de energia oriundos dos leilões regulados realizados pela Câmara de Comercialização de Energia Elétrica – CCEE, sob delegação da ANEEL, e têm a finalidade de atender às demandas do Ambiente de Contratação Regulada. **(b) Transações realizadas no ACL (Ambiente de Contratação Livre):** Venda de energia realizada através de negociações bilaterais entre os agentes do mercado e liquidadas na CCEE. **(c) Excedentes formados e em formação:** Referem-se aos saldos a receber sobre a geração excedente dos contratos firmados no ambiente regulado, dos quais possuem mecanismos de liquidação e realização específicos de acordo com o leilão relacionado. Para maiores detalhes da mecânica de cálculo desses valores, verificar a nota explicativa 16. Os valores apresentados no ativo não circulante compreendem os valores de excedente quadrienal em formação sobre contratos de venda de energia no ambiente regulado (ACR), onde o ciclo de encerramento contratual e consequente recebimento ocorrerá após 12 meses da data base de divulgação. **(d) Outras contas a receber**: Valores decorrentes de (i) serviços de desenvolvimento do projeto de reparo de pás eólicas e (ii) contratos firmados com o fornecedor de manutenção dos aerogeradores, onde, cláusulas contratuais estabelecem que, ocorrendo disponibilidade do aerogerador abaixo do índice estipulado em contrato, o fornecedor tem a obrigação de ressarcir as controladas. **(e) Transações MCP:** Saldo a receber decorre do mecanismo de fechamento de posição energética na CCEE, que ajusta as receitas faturadas mensalmente por meio da garantia física registrada pela Companhia na CCEE à quantidade física efetivamente gerada, podendo representar um valor a receber ou a pagar. **a. Perda estimada em crédito de liquidação duvidosa (PECLD):** A Companhia, juntamente com suas controladas, realiza avaliação individualizada de seus recebíveis com o intuito de determinar a probabilidade de perdas esperadas em seu contas a receber. Este processo envolve a análise de expectativas futuras relacionadas a eventuais dificuldades de liquidação. Ao término dos exercícios sociais encerrados em 31 de dezembro de 2024 e 2023, tanto a Companhia quanto suas controladas não registraram valores referentes à Provisão para Créditos de Liquidação Duvidosa (PECLD). Tal decisão fundamenta-se na baixa probabilidade de inadimplência dos valores a receber, atribuída às características específicas do mercado em que a Companhia opera. Não houve movimentação das Perdas Esperadas com Créditos de Liquidação Duvidosa no exercício.

b. Movimentação excedentes a receber: O excedente a receber, é resultante de transações que ocorrem em parques eólicos operando exclusivamente no Ambiente de Contratação Regulado (ACR), que participam de leilões na modalidade de disponibilidade. Esta modalidade estabelece, contratualmente, limites para as exposições, tanto positivas quanto negativas, da geração de energia em relação à receita fixada pelo leilão, incluindo a aplicação de bônus ou penalidades conforme as faixas de desvio. Mensalmente são apurados os valores de exposição das usinas, quando há uma exposição positiva, é reconhecido o valor correspondente de excedente a receber, quando há exposição negativa, constitui-se uma provisão de ressarcimento, conforme nota explicativa 16. Abaixo a movimentação do contas a receber de excedente, no período:

					Consolidado
	2023	Adições (a)	Recebimento	Transferências	2024
Excedente formado	9.323	–	(14.686)	21.466	16.103
Excedente em formação	42.389	17.575	–	(21.466)	38.498
Total do excedente	**51.712**	**17.575**	**(14.686)**		**– 54.601**
Circulante	15.349				13.029
Não circulante	36.363				41.572

						Consolidado
	2022	Adições	Recebimento	Transferências	Atualização monetária	2023
Excedente formado	34.613	–	(30.517)	9.636	(4.409)	9.323
Excedente em formação	39.602	12.423	–	(9.636)	–	42.389
Total do excedente	**74.215**	**12.423**	**(30.517)**		**– (4.409)**	**51.712**
Circulante	35.985					15.349
Não circulante	38.230					36.363

(a) As principais usinas que apresentam formação de excedente, são os complexos de Echo 1, Tianguá e Echo 5.

8. Investimentos

	Controladora	
	2024	2023
Investimentos – Avaliados pelo método de equivalência patrimonial	2.329.869	2.180.247
Direito de exploração de controladas líquidos dos efeitos fiscais – Nota explicativa 8.d	347.930	326.280
Total	**2.677.799**	**2.506.527**

a. Composição dos investimentos em controladas

Composição	Participações		2024			2023		
Investidas	2024	2023	Patrimônio líquido	Resultado do exercício	Investimento	Patrimônio líquido	Resultado do exercício (a)	Investimento
Echo Holding 1	100%	100%	776.035	69.763	776.035	697.187	57.557	697.187
Eólica Baixa Verde	100%	100%	55.007	12.657	55.007	41.841	12.405	41.841
Eólica Moxotó	100%	100%	43.743	10.054	43.743	35.077	11.360	35.077
Eólica Pedra do Reino	100%	100%	66.348	15.608	66.348	51.112	14.892	51.112
Eolicatec Sobradinho	100%	100%	40.541	8.312	40.541	31.843	9.128	31.843
Serras Holding	100%	100%	216.470	(7.954)	216.470	190.614	(12.485)	190.614
Vila Sergipe 1	100%	100%	61.258	2.945	61.258	62.671	5.135	62.671
Vila Rio Grande do Norte 1	100%	100%	37.713	438	37.713	37.763	2.453	37.763
Vila Rio Grande do Norte 2	100%	100%	55.585	(31)	55.585	54.416	3.058	54.416
Vila Sergipe 2	100%	100%	45.354	5.537	45.354	41.132	6.784	41.132
Vila Sergipe 3	100%	100%	25.782	1.984	25.782	25.224	2.270	25.224
Vila Piauí 1	100%	100%	42.500	172	42.500	42.369	6.907	42.369
Vila Piauí 2	100%	100%	43.039	2.967	43.039	40.777	7.312	40.777
Vila Piauí 3	100%	100%	52.999	6.831	52.999	47.590	7.518	47.590
Serra do Mel Holding	100%	100%	379.434	(7.255)	379.434	382.339	10.608	382.339
Eólica Cabeço Vermelho S.A	100%	100%	40.194	(4.988)	40.194	45.182	2.862	45.182
Eólica Cabeço Vermelho II .SA	100%	100%	27.023	2.042	27.023	25.466	4.230	25.466
Eólica Pedra Rajada S.A	100%	100%	45.483	2.526	45.483	43.273	3.534	43.273
Eólica Pedra Rajada II S.A	100%	100%	49.515	6.460	49.515	48.992	7.018	48.992
Eólica Pedra do Reino IV S.A	100%	100%	47.460	9.869	47.460	53.935	8.610	53.935
Eólica Boa Esperança I S.A	100%	100%	54.548	2.543	54.548	52.609	4.287	52.609
Echoenergia Suprimentos e Empreendimentos Ltda.	100%	100%	123.838	(13.444)	123.838	128.835	538	128.835
Investimentos			**2.329.869**	**127.036**	**2.329.869**	**2.180.247**	**175.981**	**2.180.247**

(a) Valores de resultado de equivalência patrimonial divergentes do resultado de equivalência da Companhia, pois compreendem o resultado total das controladas que foram cindidas no ano de 2023. Para maiores informações, consultar nota 1.b.

b. Movimentação dos investimentos em controladas

Investidas	2023	Aumento de capital	Resultado equivalência patrimonial	Distribuição de Dividendos	2024
Echo Holding 1	697.187	9.085	69.763	–	776.035
Eólica Baixa Verde	41.841	3.515	12.657	(3.006)	55.007
Eólica Moxotó	35.077	1.000	10.054	(2.388)	43.743
Eólica Pedra do Reino	51.112	3.335	15.608	(3.707)	66.348
Eolicatec Sobradinho	31.843	2.360	8.312	(1.974)	40.541
Serras Holding	190.614	33.810	(7.954)	–	216.470
Vila Sergipe 1	62.671	–	2.945	(4.358)	61.258
Vila Rio Grande do Norte 1	37.763	200	438	(688)	37.713
Vila Rio Grande do Norte 2	54.416	1.200	(31)	–	55.585
Vila Sergipe 2	41.132	–	5.537	(1.315)	45.354
Vila Sergipe 3	25.224	–	1.984	(1.426)	25.782
Vila Piauí 1	42.369	–	172	(41)	42.500
Vila Piauí 2	40.777	–	2.967	(705)	43.039
Vila Piauí 3	47.590	200	6.831	(1.622)	52.999
Serra do Mel Holding	382.339	4.350	(7.255)	–	379.434
Eólica Cabeço Vermelho S.A	45.182	–	(4.988)	–	40.194
Eólica Cabeço Vermelho II .SA	25.466	–	2.042	(485)	27.023
Eólica Pedra Rajada S.A	43.273	–	2.526	(316)	45.483
Eólica Pedra Rajada II S.A	48.992	–	6.460	(5.937)	49.515
Eólica Pedra do Reino IV S.A	53.935	–	9.869	(16.344)	47.460
Eólica Boa Esperança I S.A	52.609	–	2.543	(604)	54.548
Echoenergia Suprimentos e Empreend.Ltda.	128.835	8.447	(13.444)	–	123.838
Total líquido investido	**2.180.247**	**67.502**	**127.036**	**(44.916)**	**2.329.869**

Investidas	2022	Aumento de capital	Redução de capital	Resultado equivalência patrimonial (a)	Dividendos recebidos	Transações de capital (b) (c)	Apropriação do hedge (c)	Cisão (d)	2023
Echo Holding 1	639.495	135	–	57.557	–	–	–	–	697.187
Eólica Baixa Verde	38.430	1.930	–	12.405	(10.924)	–	–	–	41.841
Eólica Moxotó	31.206	–	–	11.360	(7.489)	–	–	–	35.077
Eólica Pedra do Reino	46.930	3.110	–	14.892	(13.820)	–	–	–	51.112
Eolicatec Sobradinho	30.217	630	–	9.128	(8.132)	–	–	–	31.843
Serras Holding	203.042	57	–	(12.485)	–	–	–	–	190.614
Vila Sergipe 1	65.196	–	–	5.135	(7.660)	–	–	–	62.671
Vila Rio Grande do Norte 1	35.505	–	–	2.453	(195)	–	–	–	37.763
Vila Rio Grande do Norte 2	55.896	–	–	3.058	(4.538)	–	–	–	54.416
Vila Sergipe 2	40.814	–	–	6.784	(6.466)	–	–	–	41.132
Vila Sergipe 3	23.487	–	–	2.270	(533)	–	–	–	25.224
Vila Piauí 1	37.102	–	–	6.907	(1.640)	–	–	–	42.369
Vila Piauí 2	28.030	7.172	–	7.312	(1.737)	–	–	–	40.777
Vila Piauí 3	46.594	–	–	7.518	(6.522)	–	–	–	47.590
Serra do Mel Holding	381.731	–	(10.000)	10.608	–	–	–	–	382.339
Vila Echoenergia	14	7	–	(5)	–	–	–	(16)	–
Echoenergia Comercializadora	5.624	–	–	118	–	–	–	(5.742)	–
Eólica Cabeço Vermelho S.A	50.320	–	(8.000)	2.862	–	–	–	–	45.182
Eólica Cabeço Vermelho II .SA	26.138	–	(4.000)	4.230	(902)	–	–	–	25.466
Eólica Pedra Rajada S.A	39.739	–	–	3.534	–	–	–	–	43.273
Eólica Pedra Rajada II S.A	43.641	–	–	7.018	(1.667)	–	–	–	48.992
Eólica Pedra do Reino IV S.A	47.370	–	(400)	8.610	(1.645)	–	–	–	53.935
Eólica Boa Esperança I S.A	55.689	–	(7.000)	4.287	(367)	–	–	–	52.609
Echoenergia Suprimentos e Empreend.Ltda.	47.610	80.687	–	538	–	–	–	–	128.835
Sol Serra do Mel VIII	50	140	–	(7)	–	–	–	(183)	–
Sol Serra do Mel IX	6	155	–	(6)	–	–	–	(155)	–
Sol Serra do Mel X	12	20	–	(5)	–	–	–	(27)	–
Sertão Solar Barreiras XV S.A	(259)	38.178	–	(77)	–	(1.163)	5.427	(42.106)	–
Sertão Solar Barreiras XVI S.A	(500)	17.780	–	(164)	–	(2.699)	1.865	(16.282)	–
Sertão Solar Barreiras XVII S.A	(392)	15.804	–	3	–	(3.745)	1.474	(13.144)	–
Sertão Solar Barreiras XVIII S.A	(675)	16.027	–	3	–	(3.512)	1.300	(13.143)	–
Sertão Solar Barreiras XIX S.A	(648)	16.023	–	3	–	(3.833)	1.711	(13.256)	–
Sertão Solar Barreiras XX S.A	(675)	15.993	–	6	–	(3.770)	1.817	(13.371)	–
Sertão Solar Barreiras XXI S.A	(267)	16.094	–	2	–	(3.660)	964	(13.133)	–
Ribeiro Gonçalves Energia Solar Ltda.	46	247.901	–	(1.577)	–	–	(26.615)	(219.755)	–
Total líquido investido	**2.016.518**	**477.843**	**(29.400)**	**174.275**	**(74.237)**	**(22.382)**	**(12.057)**	**(350.313)**	**2.180.247**

(a) Valores de resultado de equivalência patrimonial divergentes do resultado do período das controladas, pois compreendem o resultado até o momento que a Companhia possuía o controle sob as investidas. Para maiores informações, consultar nota 1.b. (b) Transações de capital referentes aos valores contabilizados de reserva de hedge nas investidas. (c) Correspondem aos montantes reconhecidos como "reserva de hedge" no patrimônio líquido no montante de R$ 34.439. (d) Valores de investimentos cindidos conforme nota explicativa 1.b.

c. Demonstrações financeiras das controladas

						2024
Investidas	Capital Social	Ativo	Passivo	Patrimônio líquido	Receita líquida	Lucro/(Prejuízo)
Echo Holding 1	820.755	776.035	–	776.035	–	69.763
Eólica Baixa Verde	29.493	137.632	82.625	55.007	26.601	12.657
Eólica Moxotó	28.353	104.022	60.279	43.743	20.389	10.054
Eólica Pedra do Reino	38.231	147.611	81.263	66.348	32.862	15.608
Eolicatec Sobradinho	20.916	77.734	37.193	40.541	15.639	8.312
Serras Holding	254.006	278.696	62.226	216.470	–	(7.954)
Vila Sergipe 1	58.304	207.985	146.727	61.258	38.131	2.945
Vila Rio Grande do Norte 1	37.337	122.254	84.541	37.713	23.077	438
Vila Rio Grande do Norte 2	53.018	192.971	137.386	55.585	35.732	(31)
Vila Sergipe 2	38.439	163.448	118.094	45.354	33.850	5.537
Vila Sergipe 3	23.510	79.712	53.930	25.782	14.683	1.984
Vila Piauí 1	35.883	177.305	134.805	42.500	31.106	172
Vila Piauí 2	34.748	178.794	135.755	43.039	31.554	2.967
Vila Piauí 3	44.171	187.990	134.991	52.999	39.415	6.831
Serra do Mel Holding	400.567	515.343	135.909	379.434	–	(7.255)
Eólica Cabeço Vermelho S.A	45.311	157.306	117.112	40.194	20.922	(4.988)
Eólica Cabeço Vermelho II .SA	22.568	93.323	66.300	27.023	15.012	2.042
Eólica Pedra Rajada S.A	44.470	132.243	86.760	45.483	21.929	2.526
Eólica Pedra Rajada II S.A	42.120	126.393	76.878	49.515	20.323	6.460
Eólica Pedra do Reino IV S.A	36.313	126.298	78.838	47.460	24.990	9.869
Eólica Boa Esperança I S.A	51.426	179.779	125.231	54.548	23.452	2.543
Echoenergia Suprimentos.	137.769	132.191	8.353	123.838	55.562	(13.444)
Total	**2.297.708**	**4.295.065**	**1.965.196**	**2.329.869**	**525.229**	**127.036**

						2023
Investidas	Capital Social	Ativo	Passivo	Patrimônio líquido	Receita líquida	Lucro/(Prejuízo)
Echo Holding 1	811.670	697.185	(2)	697.187	–	57.557
Eólica Baixa Verde	25.978	124.369	82.528	41.841	24.832	12.405
Eólica Moxotó	27.353	96.429	61.352	35.077	20.442	11.360
Eólica Pedra do Reino	34.896	133.316	82.204	51.112	31.581	14.892
Eolicatec Sobradinho	18.556	69.448	37.605	31.843	16.907	9.128
Serras Holding	220.196	247.846	57.232	190.614	–	(12.485)
Vila Sergipe 1	58.304	217.811	155.140	62.671	31.962	5.135
Vila Rio Grande do Norte 1	37.137	130.896	93.133	37.763	19.669	2.453
Vila Rio Grande do Norte 2	51.818	199.830	145.414	54.416	30.866	3.058
Vila Sergipe 2	38.439	167.031	125.899	41.132	30.133	6.784
Vila Sergipe 3	23.510	82.696	57.472	25.224	12.998	2.270
Vila Piauí 1	35.883	184.069	141.700	42.369	31.480	6.907
Vila Piauí 2	34.748	183.131	142.354	40.777	31.733	7.312
Vila Piauí 3	43.971	190.916	143.326	47.590	34.001	7.518
Serra do Mel Holding	396.217	503.718	121.379	382.339	–	10.608
Eólica Cabeço Vermelho S.A	45.311	157.050	111.868	45.182	23.617	2.862
Eólica Cabeço Vermelho II .SA	22.568	93.068	67.602	25.466	16.912	4.230
Eólica Pedra Rajada S.A	44.470	132.787	89.514	43.273	21.903	3.534
Eólica Pedra Rajada II S.A	42.120	129.483	80.491	48.992	22.124	7.018
Eólica Pedra do Reino IV S.A	36.313	134.016	80.081	53.935	25.178	8.610
Eólica Boa Esperança I S.A	51.426	176.292	123.683	52.609	26.378	4.287
Echoenergia Suprimentos.	129.322	139.193	10.358	128.835	55.618	538
Total	**2.230.206**	**4.190.580**	**2.010.333**	**2.180.247**	**508.334**	**175.981**

d. Direito de exploração de controladas líquidos dos efeitos fiscais: Durante o exercício de 2017, a Companhia efetuou a aquisição de participações societárias que resultaram na alocação de mais-valia nas combinações de negócios, relacionadas aos direitos de exploração de energia eólica. Esses direitos foram adquiridos mediante autorizações obtidas junto à Agência Nacional de Energia Elétrica (ANEEL) e serão amortizados de acordo com os prazos de vigência estabelecidos em cada autorização. Conforme preconizado pela Interpretação Técnica ICPC 09 – Demonstrações Contábeis Individuais, Demonstrações Separadas, Demonstrações Consolidadas e Aplicação do Método da Equivalência Patrimonial, os direitos de exploração dos contratos comerciais adquiridos na combinação de negócios são classificados no balanço patrimonial da controladora na rubrica de investimentos, enquanto no balanço patrimonial consolidado são alocados à rubrica de intangíveis. A seguir, apresentamos os contratos que deram origem à mais-valia dessa transação:

					2024
	Vida útil	Direitos de exploração (a)	IR e CS diferidos	Saldo líquido
Echo Holding 1 S. A	05/2017 a 12/2038	310.173	(105.459)	204.714
Eólica Pedra do Reino S.A	11/2017 a 06/2032	21.833	(7.423)	14.410
Eólica Baixa Verde S.A	11/2017 a 06/2032	27.969	(9.509)	18.460
Eólica Moxotó S.A	11/2017 a 08/2033	32.452	(11.034)	21.418
Eólica Sobradinho S.A	11/2017 a 08/2033	15.352	(5.220)	10.132
Eólica Pedra do Reino IV S.A.	01/2019 a 12/2038	18.248	(10.396)	7.852
Eólica Boa Esperança I S.A.	01/2019 a 12/2038	30.575	(6.204)	24.371
Compensação prejuízo fiscal (nota 24.b)	–	–	46.573	46.573
Total investidas diretas		**456.602**	**(108.672)**	**347.930**

				2023
	Vida útil	Direitos de exploração (a)	IR e CS diferidos	Saldo líquido
Echo Holding 1 S. A	05/2017 a 12/2038	332.303	(112.983)	219.320
Eólica Pedra do Reino S.A	11/2017 a 06/2032	24.743	(8.413)	16.330
Eólica Baixa Verde S.A	11/2017 a 06/2032	31.695	(10.776)	20.919
Eólica Moxotó S.A	11/2017 a 08/2033	36.193	(12.306)	23.887
Eólica Sobradinho S.A	11/2017 a 08/2033	17.122	(5.821)	11.301
Eólica Pedra do Reino IV S.A.	01/2019 a 12/2038	19.551	(6.648)	12.903
Eólica Boa Esperança I S.A.	01/2019 a 12/2038	32.758	(11.138)	21.620
Total investidas diretas		**494.365**	**(168.085)**	**326.280**

(a) No consolidado, os montantes relacionados a mais-valia estão apresentados na rubrica de intangível juntamente com sua movimentação. Para mais detalhes ver nota explicativa 11.a.

9. Direito de uso e Arrendamentos – No início de um contrato, a Companhia e suas controladas avaliam se um contrato é ou contém arrendamento conforme requerimentos do CPC 06 (R1). Um contrato é, ou contém um arrendamento, se o contrato transferir o direito de controlar o uso de um ativo identificável por um período determinado, em troca de contraprestação. **Arrendatário:** No início ou na modificação de um contrato que contém o componente de arrendamento, a Companhia e suas controladas alocam a contraprestação no contrato a cada componente de arrendamento com base em seus preços individuais. Um arrendatário reconhece um ativo de direito de uso que representa o seu direito de utilizar o ativo arrendado e um passivo de arrendamento que representa a sua obrigação de efetuar pagamentos do arrendamento. No caso da Companhia o ativo de direito de uso e o passivo de arrendamento se referem ao aluguel da sede administrativa da Companhia. No caso das controladas os ativos de direito de uso e seus respectivos passivos de arrendamento se referem as terras onde os parques eólicos encontram-se instalados. A Companhia e suas controladas adotam os seguintes critérios de reconhecimento e mensuração inicial dos ativos e passivos: • Reconhecimento de passivo de arrendamento mercantil na data da aplicação inicial para arrendamentos anteriormente classificados como arrendamento operacional. A mensuração do passivo de arrendamento mercantil foi realizada ao valor presente dos pagamentos de arrendamento remanescentes, descontados a partir das taxas de juros incrementais de fontes de financiamento dos ativos subjacentes. A taxa nominal de juros incremental estabelecida foi em média de 10,7% a.a. • Reconhecimento de ativo de direito de uso na data da aplicação inicial para arrendamentos anteriormente classificados como arrendamento operacional. A mensuração do ativo de direito de uso ao valor equivalente ao passivo de arrendamento mercantil, ajustado pelo valor de quaisquer pagamentos de arrendamento antecipados ou acumulados referentes a esse arrendamento que tiver sido reconhecido no balanço patrimonial imediatamente antes da data da aplicação inicial, acrescido da estimativa dos custos a serem incorridos com remoção e desmontagem dos parques nos ativos subjacentes objetos de arrendamento ao final do prazo dos contratos de arrendamento. O ativo de direito de uso é amortizado linearmente de acordo com a vida útil do respectivo ativo subjacente, o passivo é amortizado de acordo com o pagamento das contraprestações, reconhecendo as respectivas despesas financeiras com base no método da taxa efetiva de juros. Isenções estão disponíveis para arrendamentos de curto prazo e itens de baixo valor. Os ativos de direito de uso são apresentados no ativo não circulante, sendo representados pelos arrendamentos das terras onde os parques

continua ...

A publicação acima foi realizada e certificada no dia 18/04/2025

ICP Brasil

Acesse a página de **Publicações Legais** no site do **Jornal Data Mercantil**, apontando a câmera do seu celular no QR Code, ou acesse o link: **www.datamercantil.com.br/publicidade_legal**

... continuação

Echoenergia Participações S.A.

eólicos estão instalados, os quais são amortizados de acordo com o prazo contratual remanescente dos contratos de arrendamento. Anualmente a Companhia realiza a remensuração dos ativos de direito de uso e passivos de arrendamentos para refletir os reajustes nas contraprestações que espera liquidar, caso tais reajustes venham a ocorrer. A Companhia e suas controladas têm procedimentos estabelecidos para identificar os contratos de arrendamento que se enquadram no escopo do CPC 06 (R2) – Arrendamentos. Os contratos que atendem as características abaixo são excluídos do escopo da norma e o registro contábil é feito mensalmente, reconhecendo o custo do uso do ativo arrendado diretamente no resultado. i. curto prazo (com duração inferior a 12 meses); ii. ativos de baixo valor; iii. parcelas variáveis de pagamentos; iv. contratos em que o ativo de arrendamento não pode ser identificado separadamente; v. contratos em que a Companhia e suas controladas não têm direito a obter a maioria dos benefícios econômicos do uso do ativo; e vi. contratos em que a Companhia e suas controladas não têm controle significativo sobre como o ativo é usado. Os parques eólicos onde as Controladas desenvolvem suas atividades são objeto de contrato de arrendamento de uso das terras, exceto as controladas do complexo de São Clemente e Eólica Paraíso S.A. No caso da Controladora, sua sede administrativa também é objeto de contrato de arrendamento. Os saldos do direito de uso e passivo de arrendamento estão apresentados abaixo:

a. Ativo de direito de uso: (i) Movimentação e composição

								Controladora
	2022	Adições	Baixas (b)	Amortização	2023	Adições (c)	Amortização	2024
Sede	9.031	–	(574)	(1.783)	6.674	–	(1.669)	5.005
Equipamentos de informática	–	–	–	–	–	2.289	(558)	1.731
Total do ativo	**9.031**	**–**	**(574)**	**(1.783)**	**6.674**	**2.289**	**(2.227)**	**6.736**

								Consolidado
	2022	Adições (a)	Baixas (b)	Amortização	2023	Adições (c)	Amortização	2024
Parques eólicos e sede	106.872	299.729	(574)	(5.888)	400.139	–	(13.205)	386.934
Equipamentos de informática	–	–	–	–	–	2.289	(558)	1.731
Total do ativo	**106.872**	**299.729**	**(574)**	**(5.888)**	**400.139**	**2.289**	**(13.763)**	**388.665**

(a) Valores de adição e baixa referentes à remensuração da desmobilização conforme ICPC 12 – Mudanças em Passivos por Desativação, Restauração e Outros Passivos Similares, para maiores detalhes, consultar nota explicativa 17. (b) Movimentação decorrente da troca de escritório sede da Companhia em São Paulo, sendo baixado o contrato do antigo endereço e adicionado o novo contrato de arrendamento ao saldo da conta. (c) Valor referente ao reconhecimento de novos contratos de arrendamento de notebooks e equipamentos de informática.

b. Passivo de arrendamentos: (i) Movimentação e composição

									Controladora
	2022	Adições (a)	Pagamentos	Juros incorridos	2023	Adições (b)	Pagamentos	Juros incorridos	2024
Sede	9.113	(989)	463	(574)	8.013	–	(2.014)	625	6.624
Equipamentos de informática	–	–	–	–	–	2.289	(652)	159	1.796
Total	**9.113**	**(989)**	**463**	**(574)**	**8.013**	**2.289**	**(2.666)**	**784**	**8.420**
Circulante	2.200				1.388				2.263
Não Circulante	6.913				6.625				6.157

									Consolidado
	2022	Adições (a)	Pagamentos	Juros incorridos	2023	Adições (b)	Pagamentos	Juros incorridos	2024
Parques eólicos e sede	67.403	(7.217)	6.458	(574)	66.070		(8.239)	6.592	64.423
Equipamentos de informática	–	–	–	–	–	2.289	(652)	159	1.796
Total	**67.403**	**(7.217)**	**6.458**	**(574)**	**66.070**	**2.289**	**(8.891)**	**6.751**	**66.219**
Circulante	2.510				1.723				2.626
Não Circulante	64.893				64.347				63.593

(a) Movimentação decorrente da troca de escritório sede da Companhia em São Paulo, sendo baixado o contrato do antigo endereço e adicionado o novo contrato de arrendamento ao saldo da conta. (b) Valor referente ao reconhecimento de novos contratos de arrendamento de notebooks e equipamentos de informática. (a)

10. Imobilizado – Reconhecimento e mensuração: Os ativos imobilizados são registrados ao custo de aquisição, construção ou formação, que inclui os custos de financiamentos capitalizados, deduzidos da depreciação acumulada e, quando aplicável, pelas perdas acumuladas de redução ao valor recuperável. Incluem, ainda, quaisquer outros custos para colocar os ativos no local e em condição necessária para que este esteja em condições de operar da forma pretendida pela Administração e os custos de financiamentos sobre ativos qualificáveis. No caso de substituição de componentes do ativo imobilizado, o novo componente é registrado pelo custo de aquisição (reposição) caso seja provável que traga benefícios econômicos para a Companhia e suas controladas e se o custo puder ser mensurado de forma confiável, sendo baixado o valor do componente reposto. Os custos de manutenção são reconhecidos no resultado conforme incorridos. Os custos e juros sobre financiamentos e custos de financiamentos que são diretamente atribuíveis à aquisição, construção ou produção de um ativo qualificável são capitalizados. Os custos de financiamentos são reconhecidos no resultado com base no método linear em relação às vidas úteis dos ativos fixos a que pertencem. **Depreciação:** A depreciação é calculada sobre o valor depreciável, que é o custo de um ativo, ou outro valor substituto do custo, deduzido do valor residual. O reconhecimento da depreciação no resultado baseia-se no método linear, considerando as vidas úteis estimadas de cada parte do ativo imobilizado. Este método foi adotado por refletir mais adequadamente o padrão de consumo dos benefícios econômicos futuros incorporados no ativo. No exercício de 2024, a Companhia e suas controladas não identificaram a necessidade de revisar a estimativa de vida útil dos ativos, pois não foram observadas alterações significativas em suas condições ou no ambiente operacional ao longo do exercício. A Administração avalia ainda, os prazos de autorização dos parques em face das taxas obtidas, aplicadas ao restante da vida útil dos ativos imobilizados, no intuito de assegurar que as vidas úteis remanescentes dos ativos não sejam superiores que os prazos de autorização dos parques eólicos.

Unidade de geração eólica – Pás	25 anos
Unidade de geração eólica – Gerador	30 anos
Unidade de geração eólica – Gearbox e mainshaft	20 anos
Unidade de geração eólica – Poste e torre	35 anos
Unidade de geração eólica – Transformador	40 anos
Construção e benfeitorias	50 anos
Máquinas e equipamentos (geral)	26 anos
Móveis e utensílios	10 anos

Os ganhos e as perdas na alienação e/ou baixa de um ativo imobilizado são apurados pela comparação dos recursos advindos da alienação com o valor contábil do bem e são reconhecidos líquidos, dentro de despesas gerais e administrativas, na rubrica "Outros".

a. Composição do ativo imobilizado: Os valores dos ativos imobilizados do consolidado estão compostos da seguinte forma:

Controladora	Vida útil	Custo	Depreciação acumulada	2024 Valor líquido	2023 Valor líquido
Imobilizado em andamento	–	8.400	–	8.400	8.714
Edificações, obras civis e benfeitorias	50 anos	4.614	(1.108)	3.506	3.752
Equipamentos e processamento de dados	5 anos	1.972	(1.196)	776	1.014
Total		**14.986**	**(2.304)**	**12.682**	**13.480**

Consolidado	Vida útil	Custo	Depreciação acumulada	2024 Valor líquido	2023 Valor líquido
Imobilizado em andamento	–	29.745	–	29.745	74.990
Máquinas e equipamentos	26 anos	5.983.766	(1.495.095)	4.488.671	4.585.357
Edificações, obras civis e benfeitorias	50 anos	124.221	(17.688)	106.533	93.062
Móveis e utensílios	10 anos	1.827	(1.096)	731	882
Equipamentos e processamento de dados	5 anos	2.350	(1.257)	1.093	1.354
Total		**6.141.909**	**(1.515.136)**	**4.626.773**	**4.755.645**

Os ativos imobilizados do Grupo são dados em garantia em face dos financiamentos obtidos. Para maiores detalhes, consultar nota explicativa 13 e 14.

b. Movimentações do ativo imobilizado

Controladora	2022	Adição	Transf.	Baixa	Cisão	Depreciação	2023	Adição	Transf.	Baixa	Depreciação	2024
Imobilizado em andamento	19.898	9.827	(2.970)	(1.290)	(16.751)	–	8.714	1.315	–	(1.629)	–	8.400
Edificações, obras civis e benfeitorias	1.059	785	2.330	–	–	(422)	3.752	–	–	–	(246)	3.506
Equipamentos de processamento de dados	1.684	–	640	(987)	–	(323)	1.014	–	–	–	(238)	776
Total	**22.641**	**10.612**	**–**	**(2.277)**	**(16.751)**	**(745)**	**13.480**	**1.315**	**–**	**(1.629)**	**(484)**	**12.682**

Consolidado	2022	Adição	Transf.	Baixa	Cisão	Depreciação	2023	Adição	Transf.	Baixa	Depreciação	2024
Imobilizado em andamento	60.794	83.184	(46.381)	(5.856)	(16.751)	–	74.990	123.894	(128.300)	(40.839)	–	29.745
Máquinas e equipamentos	4.765.409	–	42.328	(18.360)	–	(204.020)	4.585.357	8.881	111.161	(13.118)	(203.610)	4.488.671
Edificações, obras civis e benfeitorias	92.743	785	3.339	–	–	(3.805)	93.062	–	17.139	–	(3.668)	106.533
Móveis e utensílios	1.210	–	14	–	–	(342)	882	–	–	–	(151)	731
Equipamentos de processamento de dados	2.066	–	700	(983)	–	(429)	1.354	–	–	–	(261)	1.093
Custos com desmobilização de ativos (a)	1.274	–	–	(1.274)	–	–	–	–	–	–	–	–
Total	**4.923.496**	**83.969**	**–**	**(26.473)**	**(16.751)**	**(208.596)**	**4.755.645**	**132.775**	**–**	**(53.957)**	**(207.690)**	**4.626.773**

(a) Refere-se aos custos com desmobilização de ativos da controlada Eólica Paraíso, que foi reclassificado para a rubrica "Direito de uso", assim como as demais empresas que possuem custos com desmobilização de ativos do Grupo.

11. Intangível – Os ativos intangíveis são representados pelos direitos que tenham por objeto bens incorpóreos, dentre eles, direito de exploração de concessões, desenvolvimento de projetos de geração de energia e softwares.

	Controladora 2024	Controladora 2023	Consolidado 2024	Consolidado 2023
Direitos de exploração – Nota 8.d e 11.a	–	–	456.602	494.365
Outros intangíveis 11.b	14.751	8.720	15.126	11.600
Total do intangível	**14.751**	**8.720**	**471.728**	**505.965**

a. Direito de exploração dos contratos comerciais de controladas: Conforme determinado na Interpretação Técnica ICPC 09 – Demonstrações Contábeis Individuais, Demonstrações Separadas, Demonstrações Consolidadas e Aplicação do Método da Equivalência Patrimonial, os direitos de exploração dos contratos comerciais adquiridos em *business combination* são classificados no balanço patrimonial da controladora na rubrica de Investimentos, enquanto no balanço patrimonial consolidado são classificados na rubrica de intangível. A vida útil dos direitos de exploração dos contratos comerciais é em média de 16 anos, e sua respectiva amortização é reconhecida na demonstração do resultado em Despesas Gerais e Administrativas, sendo que, na demonstração do resultado da Controladora, o valor é apresentado líquido dos efeitos dos tributos diferidos e na demonstração do Resultado no Consolidado pelo seu valor bruto. A Administração da Companhia e suas controladas não esperam que o valor alocado como direito de exploração dessas aquisições seja dedutível para fins fiscais e, portanto, constituiu imposto de renda e contribuição social diferidos relacionados à diferença entre os valores alocados e as bases fiscais destes ativos. A natureza do saldo está apresentada na nota explicativa 8.d, abaixo demonstramos a movimentação do saldo de intangível:

					Consolidado 2024			Consolidado 2023		
		Vida útil	Custo	Amortização	Valor líquido	Custo	Amortização	Valor líquido
Echo Holding 1 S. A	05/2017 a 12/2038	332.303	(22.131)	310.172	354.434	(22.131)	332.303
Eólica Pedra do Reino S.A	11/2017 a 06/2032	24.743	(2.909)	21.834	27.652	(2.909)	24.743
Eólica Baixa Verde S.A	11/2017 a 06/2032	31.695	(3.727)	27.968	35.422	(3.727)	31.695
Eólica Moxotó S.A	11/2017 a 08/2033	36.193	(3.741)	32.452	39.934	(3.741)	36.193
Eólica Sobradinho S.A	11/2017 a 08/2033	17.122	(1.770)	15.352	18.892	(1.770)	17.122
Eólica Boa Esperança I S.A.	01/2019 a 12/2038	32.758	(2.182)	30.576	34.940	(2.182)	32.758
Eólica Pedra do Reino IV S.A.	01/2019 a 12/2038	19.551	(1.303)	18.248	20.854	(1.303)	19.551
Total		**494.365**	**(37.763)**	**456.602**	**532.128**	**(37.763)**	**494.365**

b. Outros intangíveis

					Controladora
	Saldo em 2023	Adição	Amortização	Baixas	Saldo em 2024
Intangível em formação	70	9.033	–	(2.539)	6.564
Software	8.593	5.186	(5.650)	–	8.129
Outros intangíveis	57	1	–	–	58
Total	**8.720**	**14.220**	**(5.650)**	**(2.539)**	**14.751**

					Consolidado
	Saldo em 2023	Adição	Amortização	Baixas	Saldo em 2024
Intangível em formação	73	9.033	–	(2.539)	6.567
Software	8.670	5.186	(5.650)	–	8.206
Outros intangíveis	2.857	1	–	–	2.858
Total	**11.600**	**14.220**	**(5.650)**	**(2.539)**	**15.126**

12. Fornecedores – Os fornecedores são obrigações a pagar por encargos de materiais e serviços adquiridos ou utilizados no curso normal dos negócios. Inicialmente, reconhecidas pelo valor justo e, subsequentemente, mensuradas pelo custo amortizado. Os valores da conta fornecedores são formados pelos valores das notas fiscais e também através de provisões diversas. As provisões são reconhecidas em virtude de um evento passado, quando há uma obrigação legal ou construtiva que possa ser estimada de maneira confiável e se for mais provável do que não provável a exigência de um recurso econômico para liquidar essa obrigação. Quando aplicável, as provisões são apuradas através do desconto dos fluxos de desembolso de caixa futuros esperados a uma taxa que considera as avaliações atuais de mercado e os riscos específicos para o passivo.

	Controladora 2024	Controladora 2023	Consolidado 2024	Consolidado 2023
Materiais e serviços (a)	7.493	11.553	15.997	23.155
Provisões diversas (b)	1.662	2.504	37.723	14.918
Seguros	21	10	22	5.881
Fornecedores partes relacionadas	–	–	76	–
Outros	–	–	1	1.279
Total	**9.176**	**14.067**	**53.819**	**45.233**

(a) Referem-se à contratação de serviços e suprimentos empregados nas atividades operacionais e administrativas. (b) Referem-se, principalmente ao montante devido aos prestadores de serviços de manutenção nos aerogeradores das controladas, assim como softwares, arrendamentos, serviços e consultorias.

13. Financiamentos – As dívidas da Companhia e suas controladas são compostas por recursos captados, principalmente, através de financiamentos bancários. As dívidas são inicialmente registradas pelo valor justo, que normalmente reflete o valor recebido, líquido dos custos de transação (custos diretos de emissão) e dos eventuais pagamentos. Subsequentemente, as dívidas são reconhecidas pelo custo amortizado.

a. Composição do saldo de financiamentos

Financiamentos	Taxa de Juros	Data da contratação	Valor contratado	Vencimento	Pagamento	Obrigações Contratuais (*Covenants*)	Garantias	Consolidado 2024 Circulante	Consolidado 2024 Não circulante	Consolidado 2023 Circulante	Consolidado 2023 Não circulante
Echoenergia Participações	CDI + 1%	04/10/2024	11.580	dez/24	Mensal	–	–	203	–	–	–
BNDES – Ventos de São Clemente I S.A.	2,55% a.a. + TJLP	15/12/2015	96.327	jun/33	Mensal	ICSD > 1,20 sem caixa (cluster consolidado)	Aval Echoenergia Participações, CCFDC, AF de Ações e Equipamentos	3.002	29.703	2.649	32.315
BNDES – Ventos de São Clemente II S.A.	2,55% a.a. + TJLP	15/12/2015	86.000	jun/33	Mensal	ICSD > 1,20 sem caixa (cluster consolidado)	Aval Echoenergia Participações, CCFDC, AF de Ações e Equipamentos	3.872	38.612	3.405	41.972
BNDES – Ventos de São Clemente III S.A.	2,55% a.a. + TJLP	15/12/2015	88.001	jun/33	Mensal	ICSD > 1,20 sem caixa (cluster consolidado)	Aval Echoenergia Participações, CCFDC, AF de Ações e Equipamentos	5.787	57.909	5.080	62.922
BNDES – Ventos de São Clemente IV S.A.	2,55% a.a. + TJLP	15/12/2015	89.001	jun/33	Mensal	ICSD > 1,20 sem caixa (cluster consolidado)	Aval Echoenergia Participações, CCFDC, AF de Ações e Equipamentos	5.328	53.167	4.683	57.790
BNDES – Ventos de São Clemente V S.A.	2,55% a.a. + TJLP	15/12/2015	96.001	jun/33	Mensal	ICSD > 1,20 sem caixa (cluster consolidado)	Aval Echoenergia Participações, CCFDC, AF de Ações e Equipamentos	4.154	41.534	6.783	41.993
BNDES – Ventos de São Clemente VI S.A.	2,55% a.a. + TJLP	15/12/2015	81.000	jun/33	Mensal	ICSD > 1,20 sem caixa (cluster consolidado)	Aval Echoenergia Participações, CCFDC, AF de Ações e Equipamentos	2.318	23.193	2.035	25.202
BNDES – Ventos de São Clemente VII S.A.	2,55% a.a. + TJLP	15/12/2015	64.000	jun/33	Mensal	ICSD > 1,20 sem caixa (cluster consolidado)	Aval Echoenergia Participações, CCFDC, AF de Ações e Equipamentos	3.514	35.530	3.163	38.457
BNDES – Ventos de São Clemente VIII S.A.	2,55% a.a. + TJLP	15/12/2015	58.000	jun/33	Mensal	ICSD > 1,20 sem caixa (cluster consolidado)	Aval Echoenergia Participações, CCFDC, AF de Ações e Equipamentos	203	2.017	179	2.194
BNDES – Vento Formoso Energias Renováveis S.A.	2,88% a.a. + TJLP	19/01/2017	106.168	mai/33	Mensal	ICSD > 1,30 com caixa acumulado do exercício anterior (cluster consolidado)	CCFDC, Penhor de Ações e Equipamentos	7.686	55.303	7.092	62.787
BNDES – Ventos de Tianguá Norte Energias Renováveis S.A.	2,88% a.a. + TJLP	19/01/2017	113.247	mai/33	Mensal	ICSD > 1,30 com caixa acumulado do exercício anterior (cluster consolidado)	CCFDC, Penhor de Ações e Equipamentos	8.191	58.937	8.167	66.303
BNDES – Tianguá Energias Renováveis S.A.	2,88% a.a. + TJLP	19/01/2017	106.169	mai/33	Mensal	ICSD > 1,30 com caixa acumulado do exercício anterior (cluster consolidado)	CCFDC, Penhor de Ações e Equipamentos	7.679	55.257	7.657	62.163
BNDES – Ventos do Morro do Chapéu Energias Renováveis S.A.	2,88% a.a. + TJLP	19/01/2017	108.894	mai/33	Mensal	ICSD > 1,30 com caixa acumulado do exercício anterior (cluster consolidado)	CCFDC, Penhor de Ações e Equipamentos	7.911	56.935	4.462	67.477
BNDES – Ventos do Parazinho Energias Renováveis S.A.	2,88% a.a. + TJLP	19/01/2017	113.247	mai/33	Mensal	ICSD > 1,30 com caixa acumulado do exercício anterior (cluster consolidado)	CCFDC, Penhor de Ações e Equipamentos	8.088	58.174	8.269	65.232
BNB – Vila Sergipe 1 Empreendimentos e Participações S. A	2,67% a.a. + IPCA	30/11/2018	140.474	dez/38	Mensal	Amortização de principal/(Lucro Líquido + D&A +/- itens não recorrentes) entre 30% e 70%	Fiança Bancária, CCFDC, Penhor de Ações e Equipamentos, Aval Echoenergia Participações	6.271	115.501	6.695	121.430
BNB – Vila Rio Grande do Norte 1 Empreendimentos e Participações S.A.	2,57% a.a. + IPCA	10/12/2018	88.341	dez/38	Mensal	Amortização de principal/(Lucro Líquido + D&A +/- itens não recorrentes) entre 30% e 70%	Fiança Bancária, CCFDC, Penhor de Ações e Equipamentos, Aval Echoenergia Participações	4.827	64.752	5.099	69.388
BNB – Vila Rio Grande do Norte 2 Empreendimentos e Participações S.A.	2,57% a.a. + IPCA	12/12/2018	134.417	dez/38	Mensal	Amortização de principal/(Lucro Líquido + D&A +/- itens não recorrentes) entre 30% e 70%	Fiança Bancária, CCFDC, Penhor de Ações e Equipamentos, Aval Echoenergia Participações	6.665	103.846	7.090	110.205
BB – Vila Piauí 1 Empreendimentos e Participações S.A.	1,04% a.a. + IPCA	24/09/2019	85.229	ago/39	Semestral	ICSD > 1,20 com caixa acumulado do exercício anterior	CCFDC, Penhor de Ações e Equipamentos, Aval Echoenergia Participações e ESA FIP Ipiranga	6.658	71.267	6.241	76.356
BB – Vila Piauí 2 Empreendimentos e Participações S.A.	1,04% a.a. + IPCA	24/09/2019	85.229	ago/39	Semestral	ICSD > 1,20 com caixa acumulado do exercício anterior	CCFDC, Penhor de Ações e Equipamentos, Aval Echoenergia Participações e ESA FIP Ipiranga	6.302	70.167	6.036	75.178
BB – Vila Alagoas II Empreendimentos e Participações S.A.	0,96% a.a. + IPCA	29/12/2020	55.787	jul/40	Semestral	ICSD > 1,30 com caixa acumulado do exercício anterior	CCFDC, AF de Ações e Equipamentos Aval Echoenergia Participações	5.032	53.794	4.509	57.380
BB – Vila Espírito Santo I Empreendimentos e Participações S.A.	0,96% a.a. + IPCA	29/12/2020	103.460	jul/40	Semestral	ICSD > 1,30 com caixa acumulado do exercício anterior	CCFDC, AF de Ações e Equipamentos Aval Echoenergia Participações	9.474	101.306	8.489	108.059
BB – Vila Espírito Santo II Empreendimentos e Participações S.A.	0,96% a.a. + IPCA	29/12/2020	90.858	jul/40	Semestral	ICSD > 1,30 com caixa acumulado do exercício anterior	CCFDC, AF de Ações e Equipamentos Aval Echoenergia Participações	8.173	87.392	7.325	93.221

Financiamentos	Taxa de Juros	Data da contratação	Valor contratado	Vencimento	Pagamento	Obrigações Contratuais (*Covenants*)	Garantias	Consolidado 2024 Circulante	Consolidado 2024 Não circulante	Consolidado 2023 Circulante	Consolidado 2023 Não circulante
BNB – Vila Espírito Santo V Empreendimentos e Participações S.A.	1,55% a.a. + IPCA	30/06/2020	77.819	jul/40	Mensal	Não possui	Fiança Bancária	4.321	83.100	4.118	87.237
BNDES – Eólica Baixa Verde S.A.	2,02% a.a. + TJLP	19/03/2013	18.806	out/29	Mensal	ICSD > 1,30 com caixa acumulado do exercício anterior	CCFDC, Penhor de Equipamentos, Penhor de Direitos Emergentes e Penhor de Ações	1.280	4.830	1.266	6.046
BNB – Eólica Baixa Verde S.A.	2,5% a.a.	27/05/2013	49.690	mai/32	Semestral	ICSD > 1,30 com caixa acumulado do exercício anterior	CCFDC, Penhor de Equipamentos, Penhor de Direitos Emergentes e Penhor de Ações	2.806	24.904	2.659	27.645
BNDES – Eólica Moxotó S.A.	2,02% a.a. + TJLP	19/03/2013	6.718	out/29	Mensal	ICSD > 1,30 com caixa acumulado do exercício anterior	CCFDC, Penhor de Equipamentos, Penhor de Direitos Emergentes, Penhor de Direitos Creditórios e Penhor de Ações	456	1.723	452	2.157

continua ...

A publicação acima foi realizada e certificada no dia 18/04/2025
ICP Brasil
Acesse a página de **Publicações Legais** no site do **Jornal Data Mercantil**, apontando a câmera do seu celular no QR Code, ou acesse o link: **www.datamercantil.com.br/publicidade_legal**

... continuação

Echoenergia Participações S.A.

Financiamentos	Taxa de Juros	Data da contratação	Valor contratado	Vencimento	Pagamento	Obrigações Contratuais (*Covenants*)	Garantias	Consolidado 2024 Circulante	2024 Não circulante	2023 Circulante	2023 Não circulante
BNB – Eólica Moxotó S.A.	2,5% a.a.	27/05/2013	46.702	mai/33	Semestral	ICSD > 1,30 com caixa acumulado do exercício anterior	CCFDC, Penhor de Equipamentos, Penhor de Direitos Emergentes e Penhor de Ações	2.151	21.670	2.071	23.767
BNDES – Eólica Pedra do Reino S.A.	2,02% a.a. + TJLP	12/04/2013	38.716	out/29	Mensal	ICSD > 1,30 com caixa acumulado do exercício anterior	CCFDC, Penhor de Equipamentos, Penhor de Direitos Emergentes, Penhor de Direitos Creditórios e Penhor de Ações	2.636	9.951	2.626	12.441
BNB – Eólica Pedra do Reino S.A.	2,5% a.a.	27/05/2013	53.959	mai/32	Semestral	ICSD > 1,30 com caixa acumulado do exercício anterior	CCFDC, Penhor de Equipamentos, Penhor de Direitos Emergentes e Penhor de Ações	3.247	30.640	3.065	33.658
BNDES – Sobradinho S.A.	2,18% a.a. + TJLP	12/04/2013	15.358	out/29	Mensal	ICSD > 1,30 com caixa acumulado do exercício anterior	CCFDC, Penhor de Equipamentos, Penhor de Direitos Emergentes, Penhor de Direitos Creditórios e Penhor de Ações	805	3.038	802	3.798
BNB – Sobradinho S.A.	2,5% a.a.	27/05/2013	29.040	mai/33	Semestral	ICSD > 1,30 com caixa acumulado do exercício anterior	CCFDC, Penhor de Equipamentos, Penhor de Direitos Emergentes e Penhor de Ações	1.515	15.912	1.483	17.397
BNDES – Serra de Santana S.A.	2,65% a.a. + TJLP	16/12/2015	64.181	out/32	Mensal	ICSD > 1,30 com caixa acumulado do exercício anterior	CCFDC, Penhor de Ações e Equipamentos	4.341	40.093	3.987	43.907
BNDES – Lagoa Nova S.A.	2,65% a.a. + TJLP	16/12/2015	100.900	out/32	Mensal	ICSD > 1,30 com caixa acumulado do exercício anterior	CCFDC, Penhor de Ações e Equipamentos	6.812	62.981	6.254	68.967
BNDES – Seridó S.A.	2,65% a.a. + TJLP	16/12/2015	100.174	out/32	Mensal	ICSD > 1,30 com caixa acumulado do exercício anterior	CCFDC, Penhor de Ações e Equipamentos	6.772	62.534	6.268	68.438
BNDES – Paraíso S.A.	2,65% a.a. + TJLP	16/12/2015	53.670	out/32	Mensal	ICSD > 1,30 com caixa acumulado do exercício anterior	CCFDC, Penhor de Ações e Equipamentos	3.808	24.125	3.796	27.601
BNDES – Eólica Lanchinha S.A.	2,65% a.a. + TJLP	16/12/2015	77.075	out/32	Mensal	ICSD > 1,30 com caixa acumulado do exercício anterior	CCFDC, Penhor de Ações e Equipamentos	5.462	34.601	5.444	39.589
BNB – Vila Sergipe 2 Empreendimentos e Participações S.A.	2,57% a.a. + IPCA	10/12/2018	116.897	dez/35	Mensal	Amortização de principal/(Lucro Líquido + D&A +/- itens não recorrentes) entre 30% e 70%	Fiança Bancária, CCFDC, Penhor de Ações e Equipamentos, Aval Echoenergia Participações	7.019	87.098	6.854	93.855
BNB – Vila Sergipe 3 Empreendimentos e Participações S.A.	2,57% a.a. + IPCA	12/12/2018	52.193	dez/35	Mensal	Amortização de principal/(Lucro Líquido + D&A +/- itens não recorrentes) entre 30% e 70%	Fiança Bancária, CCFDC, Penhor de Ações e Equipamentos, Aval Echoenergia Participações	3.516	39.678	3.371	43.077
BNB – Vila Piauí 3 Empreendimentos e Participações S.A.	2,57% a.a. + IPCA	06/12/2018	134.339	dez/35	Mensal	Amortização de principal/(Lucro Líquido + D&A +/- itens não recorrentes) entre 30% e 70%	Fiança Bancária, CCFDC, Penhor de Ações e Equipamentos, Aval Echoenergia Participações	7.612	100.189	7.442	107.497
BNB – Eólica Cabeço Vermelho I S.A.	2,18% a.a. + IPCA	26/03/2018	112.716	abr/37	Mensal	ICSD > 1,30 com caixa acumulado do exercício anterior	Fiança Bancária, CCFDC, Penhor de Ações e Equipamentos, Aval Echoenergia Participações	4.836	82.306	4.577	87.130
BNB – Eólica Cabeço Vermelho II S.A.	2,11% a.a. + IPCA	03/04/2018	72.438	abr/37	Mensal	ICSD > 1,30 com caixa acumulado do exercício anterior	Fiança Bancária, CCFDC, Penhor de Ações e Equipamentos, Aval Echoenergia Participações	3.182	51.316	2.980	54.522
BNB – Eólica Pedra Rajada S.A.	2,11% a.a. + IPCA	11/04/2018	108.079	nov/37	Mensal	ICSD > 1,30 com caixa acumulado do exercício anterior	Fiança Bancária, CCFDC, Penhor de Ações e Equipamentos, Aval Echoenergia Participações	3.957	70.100	3.723	74.490
BNB – Eólica Pedra Rajada II S.A.	2,11% a.a. + IPCA	18/04/2018	92.245	nov/37	Mensal	ICSD > 1,30 com caixa acumulado do exercício anterior	Fiança Bancária, CCFDC, Penhor de Ações e Equipamentos, Aval Echoenergia Participações	3.507	59.706	3.292	63.358
BNB – Eólica Pedra do Reino IV S.A.	2,18% a.a. + IPCA	16/03/2018	77.635	mar/38	Mensal	ICSD > 1,30 sem caixa até 2021	Fiança Bancária, CCFDC, Penhor de Ações e Equipamentos, Aval Echoenergia Participações	4.864	57.413	2.901	63.158
BNB – Eólica Boa Esperança S.A.	2,18% a.a. + IPCA	09/03/2018	101.401	mar/38	Mensal	ICSD > 1,30 sem caixa até 2021	Fiança Bancária, CCFDC, Penhor de Ações e Equipamentos, Aval Echoenergia Participações	4.246	83.397	3.957	87.409
								210.489	**2.285.601**	**198.496**	**2.475.168**

b. Movimentação dos financiamentos

	Controladora 2024	Controladora 2023	Consolidado 2024	Consolidado 2023
Saldo inicial	**–**	**–**	**2.673.664**	**2.827.581**
Captação de empréstimos e financiamentos	111.581	–	111.581	–
Juros incorporados à dívida	7.243	–	202.535	208.773
Custo de captação incorrido	(81)	–	3.058	3.242
Juros pagos	(521)	–	(184.832)	(187.961)
Amortização do principal	(118.019)	–	(309.916)	(177.971)
Saldo final	**203**	**–**	**2.496.090**	**2.673.664**
Circulante	203	–	210.489	198.496
Não circulante	–	–	2.285.601	2.475.168

c. Obrigações contratuais – Covenants: A Companhia e suas controladas mantêm contratos de financiamentos que incluem cláusulas restritivas, conhecidas como *covenants*, que estabelecem a necessidade de cumprimento de determinados índices financeiros e qualitativos. Esses *covenants* servem como métricas de controle sobre a saúde financeira da Companhia e de suas controladas, sendo um requisito para a captação de recursos. A inobservância desses *covenants* pode levar ao desembolso imediato ou ao vencimento antecipado das obrigações. Os detalhes específicos de cada *covenant* aplicável estão listados na nota explicativa 13.a. A avaliação dos *covenants* ocorre anualmente ao final dos exercícios, em dezembro, sob monitoramento da Administração da Companhia. No exercício de 2024, as empresas Eólica Serra de Santana S.A., Eólica Lagoa Nova S.A., Eólica Seridó S.A., Eólica Lanchinha S.A., Eólica Paraíso S.A. e Serras Holding S.A. não atingiram o Índice de Cobertura do Serviço da Dívida (ICSD). Em 30 de dezembro de 2024, foi obtida autorização do BNDES para a suspensão temporária da exigência deste índice. Para as demais Companhias, no exercício encerrado em 31 de dezembro de 2024, todas as exigências qualitativas e quantitativas foram satisfatoriamente atendidas. **d. Cronograma de amortização:** Os fluxos de pagamentos dos financiamentos e empréstimos estão apresentados no quadro a seguir:

Ano	Consolidado 2024
2025	210.489
2026	200.540
2027	205.692
2028	210.112
2029 a 2039	1.669.257
Total	**2.496.090**

e. Garantias: As garantias dos financiamentos são as usuais para estrutura de financiamento de projetos. Os contratos de financiamento têm como garantias fiança bancária, cessão fiduciária de direitos de crédito decorrentes de qualquer contrato de venda de energia, penhor das ações e penhor dos equipamentos, incluindo contas reservas, cessão dos direitos creditórios e emergentes da autorização, alienação das máquinas e equipamentos. Detalhes ver o quadro presente na nota explicativa 13.a.

14. Debêntures – As debêntures da Companhia e suas controladas têm por característica a não conversibilidade em ações, ou seja, são títulos que não dão direito à conversão em ações da companhia emissora. As dívidas são inicialmente registradas pelo valor justo, que normalmente reflete o valor recebido, líquido dos custos de transação (custos diretos de emissão) e dos eventuais pagamentos. Subsequentemente, as dívidas são reconhecidas pelo custo amortizado.

a. Composição das debêntures

Companhia	Agente Fiduciário	Qtd. de títulos	VU nominal	Taxa de juros	Vencimento	*Covenants*	Forma de pagamento	Garantias	Controladora e Consolidado 2024 Circulante	2024 Não circulante	2023 Circulante	2023 Não circulante
Echoenergia Participações S.A.	SIMPLIFIC PAVARINI DTVM LTDA	180.000	1.000	IPCA + 6,90% a. a	jun/30	ICSD > 1,20 sem caixa, Dívida Liquida/ EBITDA, sendo 2022 < 5,75 x, 2023 < 5,25x, 2024 < 4,50x, 2025 < 4,25x	Anual	Não possui	30.787	189.014	7.562	208.710
Echoenergia Participações S.A.	Vortox Distribuidora de Títulos e Valores Mobiliários	140.000	1.000	IPCA + 5,75% a. a	jan/31	ICSD > 1,20 sem caixa, Dívida Liquida/ EBITDA, sendo 2022 < 5,75 x, 2023 < 5,25x, 2024 < 4,50x, 2025 < 4,25x	Anual	Não possui	26.949	120.103	20.478	139.784
Echoenergia Participações S.A.	Vortox Distribuidora de Títulos e Valores Mobiliários	300.000	1.000	CDI + 2,20% a.a.	jul/.24	ICSD > 1,20 sem caixa, Dívida Liquida/ EBITDA, sendo 2022 < 5,75 x, 2023 < 5,25x, 2024 < 4,50x, 2025 < 4,25x	Juros trimestrais – Principal no vencimento	Não possui	–	–	(235)	–
								Controladora	**57.736**	**309.117**	**27.805**	**348.494**
Ventos de São Clemente Holding S.A.	Pentágono S.A. Distribuidora de Títulos e Valores Mobiliários	180.000	1.000	IPCA + 8,00% a.a.	out/30	ICSD > 1,20 sem caixa (cluster consolidado)	Semestral	CCFDC, AF de Ações e Equipamentos, Aval da Echoenergia Participações	24.050	160.843	20.118	173.387
Ventos de São Clemente Holding S.A.	SIMPLIFIC PAVARINI DTVM LTDA	20.000	1.000	IPCA + 7,059 % a.a.	dez/29	ICSD > 1,20 sem caixa (cluster consolidado)	Semestral	Não possui	2.871	14.284	2.564	16.368
Serras Holding S.A.	Oliveira Trust	40.000	1.000	IPCA + 7,64% a.a.	jul/32	ICSD > 1,30 com caixa acumulado do exercício anterior	Semestral	CCFDC, AF de Ações e Equipamentos	445	124.363	4.475	44.208
São Jorge Holding S.A.	Pentágono S.A. Distribuidora de Títulos e Valores Mobiliários	45.000	1.000	IPCA + 9,00% a.a.	jul/28	ICSD > 1,30 com caixa acumulado do exercício anterior (cluster consolidado)	Semestral	CCFDC, AF de Ações e Equipamentos	10.043	49.925	14.601	53.978
Vila Piauí 1 Empreendimentos e Participações S.A.	Vortox Distribuidora de Títulos e Valores Mobiliários	43.000	1.000	IPCA + 5,95% a.a.	jun/35	ICSD > 1,20 sem caixa para *Completion* e ICSD > 1,30 com caixa acumulado do exercício anterior para manutenção	Semestral	Fiança Bancária, CCFDC, Penhor de Ações e Equipamentos,	2.814	31.809	2.479	32.920
Vila Piauí 2 Empreendimentos e Participações S.A.	Vortox Distribuidora de Títulos e Valores Mobiliários	44.000	1.000	IPCA + 5,95% a.a.	jun/35	ICSD > 1,20 sem caixa para *Completion* e ICSD > 1,30 com caixa acumulado do exercício anterior para manutenção	Semestral	Fiança Bancária, CCFDC, Penhor de Ações e Equipamentos,	3.403	32.806	2.540	34.426
Serra do Mel Holding S.A.	Vortox Distribuidora de Títulos e Valores Mobiliários	142.000	1.000	IPCA + 5,29% a.a.	dez/35	ICSD > 1,20 sem caixa para *Completion* e ICSD > 1,30 com caixa acumulado do exercício anterior para manutenção	Semestral	Fiança Bancária, CCFDC, Penhor de Ações e Equipamentos,	8.830	38.844	162	118.471
								Consolidado	**110.192**	**761.991**	**74.744**	**822.252**

b. Movimentação das debêntures: As movimentações das debêntures são apresentadas conforme segue:

	Controladora 2024	Controladora 2023	Consolidado 2024	Consolidado 2023
Saldo inicial	**376.299**	**677.982**	**896.996**	**1.216.071**
Custo de captação incorrido	1.637	1.804	2.158	2.316
Juros incorporados à dívida	41.960	78.086	102.749	139.864
Juros pagos	(29.856)	(70.487)	(74.076)	(115.688)
Amortização do principal (a)	(23.187)	(311.086)	(55.644)	(345.567)
Saldo final	**366.853**	**376.299**	**872.183**	**896.996**
Circulante	57.736	27.805	110.192	74.744
Não circulante	309.117	348.494	761.991	822.252

(a) Em outubro de 2023, por decisão da Administração da Companhia, houve o pagamento antecipado do contrato da 3ª emissão de debêntures, no valor de R$ 300.000. A fonte de recurso dessa antecipação foi o aporte de capital do acionista controlador na Companhia, conforme divulgado na nota explicativa 19.a. A antecipação teve como objetivo trazer maior eficiência financeira para o Grupo.

c. Obrigações contratuais – *Covenants*

A Companhia e suas controladas mantêm debêntures que incluem cláusulas restritivas, conhecidas como *covenants*, que estabelecem a necessidade de cumprimento de determinados índices financeiros e qualitativos. Esses *covenants* servem como métricas de controle sobre a saúde financeira da Companhia e de suas controladas, sendo um requisito para a captação de recursos. A inobservância desses *covenants* pode levar ao desembolso imediato ou ao vencimento antecipado das obrigações. Detalhes específicos sobre os *covenants* aplicáveis às debêntures são apresentados individualmente na nota explicativa 14.a. Os covenants são avaliados trimestralmente, ao final de cada período findo em dezembro, sob a supervisão da administração da Companhia e suas controladas. Durante o exercício de 2024, as controladas Eólica Serra de Santana S.A., Eólica Lagoa Nova S.A., Eólica Seridó S.A., Eólica Lanchinha S.A., Eólica Paraíso S.A. e Serras Holding S.A. previram o não cumprimento do Índice de Cobertura do Serviço da Dívida (ICSD). Em 30 de dezembro de 2024, foi concedida pelos debenturistas, em conjunto com o BNDES, a autorização para a suspensão temporária da exigência desse índice para o exercício. Para as demais Companhias, todas as exigências qualitativas e quantitativas foram atendidas no exercício encerrado em 31 de dezembro de 2024. **d. Cronograma de amortização:** Os fluxos de pagamentos das Debêntures estão apresentados no quadro a seguir:

Ano	Controladora 2024	Consolidado 2024
2025	57.736	110.192
2026	61.851	113.509
2027	65.506	130.059
2028	61.330	134.699
2029 a 2035	120.430	383.724
Total	**366.853**	**872.183**

e. Garantias: As garantias das debêntures são as usuais para estrutura de financiamento de projetos. Os contratos debêntures têm como garantias fiança bancária, cessão fiduciária de direitos de crédito decorrentes de qualquer contrato de venda de energia, penhor das ações e penhor dos equipamentos, incluindo contas reservas, cessão dos direitos creditórios e emergentes da autorização, alienação das máquinas e equipamentos.

15. Imposto de renda e contribuição social – a. Imposto de renda e contribuição social a recolher e diferido

	Consolidado 2024	Consolidado 2023
CSLL	5.149	6.032
IRPJ	5.662	23.291
IRPJ e CSLL diferidos (a)	108.671	168.084
Total	**119.482**	**197.407**
Circulante	10.811	29.323
Não circulante	108.671	168.084

(a) Imposto de renda e contribuição social diferidos sobre a base de mais-valia gerada na combinação de negócios, compensados os efeitos de outras diferenças temporárias. Em 2024, a redução se deu pelo reconhecimento de um ativo fiscal diferido, oriundo do prejuízo fiscal acumulado pela Companhia. Considerando a ausência de expectativa de lucros futuros, o montante reconhecido, no valor de R$ 46.573, foi limitado ao menor entre 30% do passivo fiscal diferido registrado e 34% do prejuízo fiscal acumulado, em conformidade com a legislação vigente. Para mais detalhes, verificar as notas explicativas 8.d, 11.a e 24.b. **16. Provisão para ressarcimento**

A provisão para ressarcimento é resultante de transações que ocorrem em parques eólicos operando exclusivamente no Ambiente de Contratação Regulado (ACR), que foram contratados por meio de participação em leilões na modalidade de disponibilidade. Esta modalidade estabelece, contratualmente, limites para as exposições, tanto positivas quanto negativas, da geração de energia em relação à receita fixada pelo leilão, incluindo a aplicação de bônus ou penalidades conforme as faixas de desvio. Mensalmente são apurados os valores de geração de energia elétrica e confrontados com a obrigação de geração com base na Garantia Física das usinas declaradas e, se verificado déficit, são reconhecidos os valores de provisão de ressarcimento. O ressarcimento pode ser anual ou quadrienal, o que determina sua classificação é a faixa de exposição negativa que cada usina se enquadra, de acordo com a regra contratual. O período de apuração dos saldos anuais é de um ano a partir da data do contrato, ao final de cada ciclo esse valor é transferido para a rubrica de ressarcimento formado e sua liquidação ocorre no ano seguinte. Já o ressarcimento quadrienal tem período de apuração de quatro anos, ao final do ciclo os valores são transferidos para ressarcimento formado, porém, sua liquidação ocorre ao longo dos próximos 24 meses. Por se tratar de saldos de longo prazo, os ressarcimentos quadrienais são atualizados monetariamente ao longo dos anos. A liquidação dos valores a pagar de ressarcimento, assim como, dos valores a receber em caso de excedente de geração, são realizados através da CCEE, a qual realiza o balanço energético mensal das usinas e a compensação dos valores entre seus agentes. Os valores não compensados são liquidados através de uma conta específica para transações com a CCEE. Conforme mencionado na nota explicativa 6.b, nas companhias controladas da Clemente Holding, foram constituídos valores de reserva acumulada específica, para liquidação dos ressarcimentos aqui mencionados. Os desvios negativos de geração são registrados sob a rubrica 'Provisão para Ressarcimento', enquanto os desvios positivos são contabilizados em 'Contas a Receber', no subgrupo 'Excedente de Geração' (conforme nota explicativa 7). Ambos os registros têm como contrapartida a receita de venda de energia elétrica. Os leilões em que as controladas da Companhia participam como contraparte são descritos em detalhes na Nota Explicativa 1.1. Detalhes sobre o reconhecimento dos saldos de excedente e ressarcimento são fornecidos na nota explicativa 20. **Constrained-off:** O constrained-off é uma restrição involuntária de geração, determinada através de despacho por parte do Operador Nacional do Sistema Elétrico – ONS para redução de geração devido limitações de escoamento da energia através de linhas de transmissão integrantes do Sistema Interligado Nacional – SIN, ou devido à redução de carga requerida, de modo a equilibrar a geração à demanda, bem como restrição por confiabilidade do sistema. Em 2022, por meio da resolução normativa nº 1030, a ANEEL estabeleceu os critérios e metodologias para a apuração, classificando o constrained-off passível de ressarcimento e pagamento. Com isso, a Companhia procedeu ao reconhecimento dos valores apurados de acordo com a referida regra, os quais serão abatidos do valor total do ressarcimento a pagar, apresentando-se como redutor na rubrica de ressarcimento, identificado como "(-) Constrained off" nesta nota explicativa.

a. Composição e movimentação

	2023	Adições (a)	Pagamentos (b)	Compensação (c)	Transferência (d)	Atual. monetária(e)	Consolidado 2024
Ressarcimento formado	161.178	–	(117.201)	(2.820)	174.618	5.126	220.901
Ressarcimento em formação	111.216	97.337	–	–	(174.618)	–	33.935
(-) *Constrained-off*	(3.344)	–	–	2.820	–	–	(524)
Provisão de ressarcimento	**269.050**	**97.337**	**(117.201)**	**–**	**–**	**5.126**	**254.312**
Circulante	157.047						159.523
Não circulante	112.003						94.789

	2022	Adições (a)	Pagamentos (b)	Compensação (c)	Transferência (d)	Atual. monetária(e)	Consolidado 2023
Ressarcimento formado	164.215	–	(25.444)	(903)	16.882	6.428	161.178
Ressarcimento em formação	64.520	63.578	–	–	(16.882)	–	111.216
(-) *Constrained-off*	–	(4.247)	–	903	–	–	(3.344)
Provisão de ressarcimento	**228.735**	**59.331**	**(25.444)**	**–**	**–**	**6.428**	**269.050**
Circulante	164.215						157.047
Não circulante	64.520						112.003

Apresentamos abaixo as principais movimentações que ocorreram na rubrica em 31 de dezembro de 2024 e 2023: (b) **Adições:** Reconhecimento para provisão de ressarcimento no montante de R$ 97.337 (R$ 63.578 em 31 de dezembro de 2023) referente à exposição no período. (c) **Pagamentos:** Pagamento dos saldos de ressarcimento formado (anual e quadrienal), referente aos anos de 2019 e 2020, os valores estavam em aberto devido ao despacho 2023/2019 da Aneel, que suspendeu o pagamento dos ressarcimentos anuais e quadrienais a partir de agosto de 2019, aguardando a divulgação dos critérios para o reconhecimento do constrained-off. (d) **Compensações:** Compensação dos saldos de ressarcimento e constrained-off, conforme calendário da CCEE. (e) **Transferências:** Encerramento de ciclos anuais e quadrienais das controladas, migrando de em formação para formado. (f) **Atualização monetária:** Atualização monetária pelo IPCA dos ressarcimentos quadrienais das controladoras, no montante de R$ 5.126 (R$ 6.428 em 31 de dezembro de 2023). **b. Cronograma de amortização:** Os fluxos de pagamentos dos ressarcimentos estão apresentados no quadro a seguir:

Ano	Consolidado 2024
2025	159.523
2026	78.045
2027	12.469
2028	4.275
Total	**254.312**

17. Provisão para desmobilização – As provisões para desmobilização são reconhecidas pelas controladas que, ao final do prazo contratual de arrendamento (entre os anos de 2047 e 2066), têm a obrigação de restituir as terras nas condições anteriores à implementação dos parques eólicos. Estas provisões são mensuradas com base na estimativa dos custos relacionados à desmontagem dos aerogeradores, locação de gruas, transporte dos itens a serem descartados, mão de obra para a desmontagem e a destinação final dos itens descartados, sendo reconhecidas a valor presente. O valor presente da obrigação com desmobilização é calculado com base no custo unitário para desmobilização de cada aerogerador, multiplicado pelo número de aerogeradores presentes no parque eólico projetando o valor estimado ao final do prazo contratual dos arrendamentos com base no IPCA e ajustando o respectivo valor a uma taxa de desconto nominal de 9,12% a.a.. A Companhia reconhece no resultado o ajuste a valor presente em relação ao fluxo de caixa futuro como custo de financiamento. Em conformidade com o CPC 25 – Provisões, Passivos Contingentes e Ativos Contingentes e o ICPC 12 – Mudanças em Passivos por Desativação, Restauração e Outros Passivos Similares, a Companhia revisou suas estimativas referentes ao valor futuro necessário para o cumprimento dessas obrigações. Após a atualização das premissas de mercado, com base em estimativas de custos elaboradas por consultorias especializadas, não foi identificada a necessidade de reconhecimento de novos valores. Em 31 de dezembro de 2024, o montante estimado para o custo de desmobilização de ativos, atualizado a valor presente, foi de R$ 382.560 (R$ 369.623 em 31 de dezembro de 2023).

continua ...

A publicação acima foi realizada e certificada no dia 18/04/2025
ICP Brasil
Acesse a página de **Publicações Legais** no site do **Jornal Data Mercantil**, apontando a câmera do seu celular no QR Code, ou acesse o link: **www.datamercantil.com.br/publicidade_legal**

... continuação

Echoenergia Participações S.A.

	Consolidado	
	2024	2023
Saldo inicial	**369.623**	**64.822**
Ajuste a valor presente	12.937	5.072
Remensuração	–	299.729
Saldo final	**382.560**	**369.623**

18. Adiantamento de clientes – Os adiantamentos de clientes constituem obrigações advindas de contratos firmados com contrapartes, onde as controladas recebem recursos financeiros, com a obrigação de entregar energia durante os exercícios de 2022 a 2031. No reconhecimento inicial os adiantamentos são mensurados com base no valor justo, o qual é equivalente ao valor da contraprestação recebida do cliente em adiantamento. Os respectivos adiantamentos serão liquidados mediante a entrega de energia contratada durante o período de contrato.

	Consolidado	
	2024	2023
Recebimento antecipado (a)	82.823	94.170
Outros adiantamentos (b)	24.915	–
Total	**107.738**	**94.170**
Circulante	32.322	11.846
Não circulante	75.416	82.324

(a) Contrato firmado de venda antecipada de energia incentivada no Ambiente de Contratação livre – (ACL), com os respectivos recursos financeiros recebidos em dezembro de 2019, pelas controladas Vila Espírito Santo III Empreendimentos e Participações S.A, Vila Espírito Santo IV, onde as controladas têm a obrigação de fornecer energia elétrica a contraparte que transferiu os recursos financeiros de janeiro de 2022 até dezembro de 2031. No decorrer de 2024, o saldo foi sendo compensado financeiramente com as faturas da transação do ACL. (b) Recebimento antecipado ocorrido nas controladas que atuam no ambiente de contratação regulada LER, compensado em janeiro de 2025.

19. Patrimônio líquido – a. Capital social: Em 31 de dezembro de 2024, o capital social da Companhia, subscrito e integralizado em moeda corrente nacional, é de R$ 2.896.145 (R$ 2.783.145 em 31 de dezembro de 2023) e está representado por 5.801.118 ações ordinárias (5.532.071 em 31 de dezembro de 2023), todas nominativas e sem valor nominal, pertencentes ao acionista controlador Equatorial Transmissão S.A. A tabela abaixo demonstra a movimentação do valor do capital social da Companhia entre os períodos comparativos:

Integralização de capital social	2024	2023
Em milhares de reais		
Saldo inicial – Capital social integralizado	**2.783.145**	**2.527.184**
Integralização de capital no exercício (b)	–	225.800
Aumento de capital (a)	113.000	553.000
Cisão parcial (c)	–	(521.828)
Redução de capital	–	(1.011)
Saldo final – Capital integralizado	**2.896.145**	**2.783.145**
Capital social a integralizar		
Saldo inicial de capital social a integralizar	**–**	**(225.800)**
Integralizado durante o exercício (a)	–	225.800
1000 – AGE – 27/12/2022	–	–
Saldo final de capital social a integralizar	**–**	**–**

(a) Em 17 de dezembro de 2024, houve subscrição e integralização de capital no montante de R$ 113.000. (Em 2023, houve aporte de capital no montante total de R$ 553.000, o qual teve impacto em caixa e equivalentes nas seguintes datas, 02 e 19 de junho de 2023 e 10 de outubro de 2023, respectivamente). (b) Em 27 de dezembro de 2022, houve subscrição de capital de R$ 225.800, integralizado em 03 de janeiro de 2023, mediante depósito em conta corrente. (c) Em 06 de abril de 2023, a Companhia realizou uma cisão de seu capital em R$ 25.811, que é parte do acervo líquido cindido mencionado na nota explicativa 1.b. Em 21 de julho de 2023, a Companhia realizou uma cisão de seu capital em R$ 496.017, que é parte do acervo líquido cindido mencionado na nota explicativa 1.b. O total do capital cindido é de R$ 521.828. A tabela abaixo demonstra a movimentação do capital social da Companhia em ações entre os períodos comparativos:

Subscrição de ações	2024	2023
Em milhares de ações		
Saldo inicial – Número de ações subscritas	**5.532.071**	**4.207.964**
Subscritas durante o exercício	269.047	1.324.107
Saldo final – Número de ações subscritas	**5.801.118**	**5.532.071**

A Companhia distribui lucros e dividendos respeitando as restrições contratuais e legais. **b. Reserva de capital:** Em 28 de outubro de 2021, através da assinatura do contrato de compra e venda de ações firmado entre o controlador Ipiranga Fundos de Investimentos Multiestratégia e o Grupo Equatorial, a Companhia passou a ter o direito ao recebimento via aporte de capital do valor referente a remuneração baseada em ações, equivalente a R$ 207.013 em dezembro de 2021, o qual foi liquidado no momento da transferência de controle. O aporte ocorreu em 03 de março de 2022, sendo integralizado adicionalmente o montante de R$ 13.005, totalizando R$ 220.026 pelo novo controlador e utilizado para pagamento da remuneração baseada em ações. Em setembro de 2022, a Companhia reconheceu em adição ao valor já integralizado R$ 1.981, o qual também foi utilizado para pagamento de saldo remanescente da remuneração baseada em ações. Em 31 de dezembro de 2024, realizamos a baixa do valor em aberto de R$ 1.981, com a respectiva baixa da reserva de capital. **c. Outros resultados abrangentes:** Em 31 de dezembro de 2024, a companhia não apurou outros resultados abrangentes. Em 31 de dezembro de 2023 foi destinado a reserva de hedge referente à contratação de instrumentos financeiros derivativos no valor de R$ 34.439, e houve movimentação referente à cisão do patrimônio líquido a valores contábeis no valor de R$ 50.155, conforme nota explicativa 1.b. Para mais detalhes sobre a transação de Hedge, ver nota explicativa 27.a.

20. Receita operacional líquida – Receitas de venda de energia elétrica: A receita operacional advinda do curso normal das atividades das controladas é medida pelo valor justo da contraprestação recebida ou a receber. A receita operacional é reconhecida quando representar a transferência de bens ou serviços a clientes de forma a refletir a consideração de qual montante espera trocar por aqueles bens ou serviços. O CPC 47 estabelece um modelo para o reconhecimento da receita que considera cinco passos: (i) identificação do contrato com o cliente; (ii) identificação da obrigação de desempenho definida no contrato; (iii) determinação do preço da transação; (iv) alocação do preço da transação às obrigações de desempenho do contrato e (v) reconhecimento da receita se e quando a empresa cumprir as obrigações de desempenho. Desta forma, a receita é reconhecida somente quando (ou se) a obrigação de desempenho for cumprida, ou seja, quando o "controle" dos bens ou serviços de uma determinada operação é efetivamente transferido ao cliente. A receita proveniente da venda da geração de energia é registrada com base na energia gerada e com preços especificados nos termos dos contratos de fornecimento ou no preço de mercado em vigor, conforme o caso. A energia produzida nas transações de geração e venda de energia das controladas são registrados na CCEE (Câmara de Comercialização de Energia Elétrica) e são classificados em dois mercados: (i) ACR (Ambiente de Contratação Regulada) – Contratos de Comercialização de Energia Elétrica no Ambiente Regulado, e (ii) ACL (Ambiente de Contratação Livre) – Contratos de Comercialização de Energia Elétrica no ambiente Livre. Os contratos de suas controladas possuem características similares, descritas a seguir: (i) Quantidades de energia por MWh mensais determinadas, ou seja, as controladas têm a obrigação de entregar a energia contratada aos seus clientes; (ii) Preços fixos da energia por MWh durante toda vigência do contrato; (iii) As obrigações de desempenho são atendidas mensalmente através da entrega da energia, uma vez que é dessa forma que os contratos são firmados e controlados; (iv) Sem histórico de inadimplência, ou seja, o recebimento da contraprestação da obrigação de desempenho não é afetado em função do risco de crédito. Especificamente para os contratos negociados no ACR, os valores de geração excedente ou deficitária são reconhecidos com a mecânica abaixo: Geração excedente: Toda geração de energia produzida acima das quantidades mensais contratadas conforme estipuladas pelos contratos CER são reconhecidos no mês de competência conforme metodologia de cálculo estabelecida em cada contrato, esses valores são divididos em excedentes quadrienais e anuais. São considerados excedentes quadrienais quando a geração acumulada atingir entre 100% e 130% da quantidade de energia contratada e excedentes anuais quando a geração acumulada ultrapassar 130% da quantidade de energia contratada. Geração deficitária: Toda geração de energia produzida abaixo das quantidades mensais contratadas conforme estipuladas pelos contratos CER são reconhecidos no mês de competência conforme metodologia de cálculo estabelecida em cada contrato, esses valores são divididos em ressarcimentos quadrienais e anuais. São considerados ressarcimentos quadrienais quando a geração acumulada estiver entre o 90% e 100% da quantidade de energia contratada e ressarcimentos anuais quando a geração acumulada for inferior a 90% da quantidade de energia contratada. A Companhia e suas controladas consideram que tal contraprestação é uma parcela variável prevista no contrato, conforme determinado pelo CPC 47- Receita de contrato com cliente, no qual, a entidade deve estimar o valor da contraprestação à qual a entidade terá direito em troca da transferência dos bens ou serviços prometidos ao cliente, na medida em que for altamente provável que uma reversão significativa no valor das receitas acumuladas não deva ocorrer. A Companhia e suas controladas mensuram a contraprestação variável nos referidos contratos pelo método do valor mais provável. **Pis e Cofins:** Para as controladas que atuam no setor de geração de energia, o PIS e a COFINS são calculados conforme o regime cumulativo, aplicando-se alíquotas de 0,65% para o PIS e 3% para a COFINS sobre a receita operacional. Já para as demais controladas, o cálculo do PIS e da COFINS segue o regime não cumulativo, com todas as receitas, exceto as financeiras, sujeitas às alíquotas de 1,65% para o PIS e 7,6% para a COFINS. Neste regime, são permitidos créditos tributários baseados nos mesmos percentuais, conforme previsto pela legislação tributária. As receitas financeiras, no regime não cumulativo, são tributadas à alíquota de 0,65% para o PIS e de 4% para a COFINS

	Consolidado	
	2024	2023
Receita bruta de energia elétrica	1.094.950	1.057.938
Variação do valor justo – Comercialização energia elétrica (a)	–	(167)
Outras receitas (b)	19.141	924
Total das receitas operacionais antes das deduções	**1.114.091**	**1.058.695**
PIS	(7.644)	(6.967)
COFINS	(35.321)	(32.182)
ICMS	(3.417)	(15)
Deduções da receita	**(46.382)**	**(39.164)**
Receita operacional líquida	**1.067.709**	**1.019.531**
Volume gerado em MWh	**3.976.630**	**4.384.735**

(a) Receita de comercialização de energia elétrica – Compromissos futuros: É reconhecida pela realização do valor justo dos contratos de compromisso futuro, por meio da liquidação entre compra e venda de energia. O saldo refere-se à mutação patrimonial entre os contratos ativos e passivos de comercialização de energia. (b) Receita da controlada Echoenergia Suprimentos, referente ao desenvolvimento do projeto de reparo de pás eólicas. Abaixo demonstramos a segregação de receita bruta por tipo de contrato:

	Consolidado	
	2024	2023
CCEAR (a) – LEN	243.572	262.026
CCEAR (a) – LFA	154.365	143.451
CER (b) – LER	269.511	274.815
ACL (c)	408.179	397.115
MCP (d)	19.323	(28.962)
Comercialização (e)	–	9.493
Total	**1.094.950**	**1.057.938**

(a) Contrato de Comercialização de Energia Elétrica no Ambiente Regulado (b) Contratos de Energia de Reserva (c) Ambiente de Contratação Livre (d) Mercado de Curto Prazo e *Swap* decorrente do mecanismo de fechamento de posição energética na CCEE, ajustando as receitas faturadas mensalmente por meio da garantia física, podendo ter um efeito positivo ou negativo. (e) Contratos de comercialização de energia referente à operação da Echo Comercializadora que foi consolidada até junho/23 e cindida no exercício findo em 31 de dezembro de 2023, conforme nota explicativa 1.b.

21. Custos de operação

	Consolidado	
	2024	2023
Depreciação	(207.203)	(207.851)
Engenharia e gestão de processos O&M (b)	(104.127)	(94.608)
Encargos de conexão e transmissão	(79.163)	(75.073)
Compra de energia	(101.379)	(26.429)
Gastos com pessoal	(29.423)	(28.313)
Serviços de terceiros	(36.505)	(15.038)
Impostos, taxas e alvarás diversos	(8.814)	(9.699)
Locações e aluguéis	(7.873)	(9.454)
Amortização de direito de uso	(11.536)	(4.105)
Materiais	(7.501)	(12.910)
Viagens, diárias e ajuda de custo	(1.404)	(1.724)
Seguros	(15.476)	(19.494)
Indenização de seguros	–	11.106
Outros custos (a)	(2.837)	(4.353)
Total	**(613.241)**	**(497.945)**

(a) Referem-se a despesas com internet, despesas legais, judiciais e publicações, água, luz e telefone, entre outros custos, líquido de reversões. (b) Líquido dos créditos de fornecedores de manutenção dos aerogeradores, por ressarcimento de disponibilidade.

22. Despesas gerais e administrativas

	Controladora		Consolidado	
	2024	2023	2024	2023
Amortização direito de exploração	(37.762)	(24.923)	(40.465)	(37.762)
Gastos com pessoal	(540)	(310)	(32.282)	(15.856)
Gastos diversos	–	(535)	(9.046)	(8.589)
Serviços de terceiros	(166)	(135)	(11.313)	(6.869)
Amortização de software e licença de uso	(5.650)	(3.560)	(5.650)	(3.560)
Legais, judiciais e publicações	(34)	(35)	(2.138)	(2.037)
Amortização de direito de uso	(2.227)	(1.783)	(2.488)	(1.783)
Depreciação	(484)	(745)	(486)	(745)
Impostos, taxas e alvarás diversos	(12)	28	(664)	(698)
Programa de remuneração baseado em ações (a)	3	(540)	3	(540)
Total	**(46.872)**	**(32.538)**	**(104.529)**	**(78.439)**

(a) Em 2024 e 2023, foi reconhecido o programa de remuneração baseado em ações "Phantom Shares" e "Matching Shares", para detalhes verificar nota explicativa 31.

23. Receitas e despesas financeiras – As receitas financeiras abrangem receitas de juros sobre aplicações financeiras da Companhia e de suas controladas. A receita de juros é reconhecida no resultado, através do método dos juros efetivos. As despesas financeiras abrangem despesas com juros sobre financiamentos, custos de financiamentos, fianças e comissões bancárias, IOF e juros sobre arrendamento. As que são diretamente atribuíveis à aquisição, construção ou produção de um ativo qualificável, são reconhecidas no custo desses ativos, as demais são reconhecidas no resultado do exercício. Em ambos os casos são mensuradas através do método de juros efetivos.

	Controladora		Consolidado	
	2024	2023	2024	2023
Rendimento de aplicação	2.116	8.796	87.574	109.662
Atualização monetária dos depósitos judiciais	–	–	1.279	1.675
Outras receitas	175	506	552	1.237
(-) PIS e COFINS sobre receitas financeiras	(112)	(459)	(198)	(574)
Receitas financeiras	**2.179**	**8.843**	**89.207**	**112.000**
Juros sobre financiamentos	(1.190)	–	(202.535)	(208.773)
Juros de debêntures	(41.960)	(78.086)	(102.749)	(139.864)
Ajuste a valor presente provisão para desmobilização	–	–	(12.937)	(5.072)
Despesa captação de financiamentos, empréstimos e debêntures	(1.637)	(1.804)	(5.300)	(5.478)
Fianças e comissões bancárias	(215)	(166)	(11.057)	(19.876)
Atualização monetária de ressarcimento e excedente	–	–	(5.126)	(10.837)
Juros sobre arrendamento	(784)	(729)	(6.751)	(7.559)
Outras despesas financeiras	(1.069)	(1.804)	(4.450)	(9.595)
Despesas financeiras	**(46.855)**	**(82.589)**	**(350.905)**	**(407.054)**

24. Imposto de renda e contribuição social correntes e diferidos – a. Imposto de renda e contribuição social corrente: Lucro real: A controladora e as sub-holdings optam pelo regime de tributação Lucro Real. O imposto de renda do exercício corrente é calculado com base nas alíquotas anuais de 15%, acrescidas em 10% sobre o lucro tributável, após compensações, excedente a R$ 240 (base anual) e 9% sobre o lucro tributável para contribuição social sobre o lucro líquido. Consideram a compensação de prejuízos fiscais e base de cálculo negativa de contribuição social, limitada a 30% do lucro real. Ao final de 31 de dezembro de 2024 e 2023, a controladora e as sub-holdings apresentaram prejuízo fiscal, desta forma não apuraram imposto de renda e contribuição social correntes. O quadro abaixo demonstra a apuração para a Companhia e as sub-holdings que optam pelo regime de tributação pelo lucro real:

	2024	2023
Cálculo do lucro real	**IRPJ e CSLL**	**IRPJ e CSLL**
(Lucro/Prejuízo) antes do IRPJ e da CSLL	148.478	172.686
Adições e exclusões permanentes		
Resultado com equivalência patrimonial	(307.699)	(344.976)
Amortização de mais valia nas investidas, líquida de efeitos fiscais	40.465	37.762
Outras despesas indedutíveis	(165)	5
Adições e exclusões temporárias		
Adição/reversão de provisões indedutíveis	–	(3.511)
Outras adições e exclusões	2.027	2.355
Lucro Real/Prejuízo Fiscal	**(116.894)**	**(135.631)**

Lucro presumido: As controladas da Companhia que executam atividades de geração de energia optam pelo regime de tributação Lucro Presumido. A base de cálculo do imposto de renda e da contribuição social é calculada à razão de 8% e 12%, respectivamente, sobre a receita bruta proveniente da venda de energia eólica e a razão de 100% sobre as receitas financeiras as quais se aplicam as alíquotas regulares de 15%, acrescida em 10% sobre o lucro tributável excedente a R$ 240 (base anual) para o imposto de renda e de 9% para a contribuição social. O imposto de renda e a contribuição social correntes do exercício findo em 31 de dezembro de 2024 foi de R$ 61.703 (R$ 73.345 em 31 de dezembro de 2023). O quadro abaixo demonstra as apurações das Controladas e a reconciliação da alíquota efetiva, com base no lucro presumido:

	Consolidado 2024	
	Imposto de renda	Contribuição social
Lucro presumido		
Receitas operacionais – geração de energia	1.094.950	1.094.950
Alíquota de presunção	8%	12%
Base de cálculo – presunção	87.922	131.884
Demais receitas financeiras	84.881	84.881
Base de cálculo	**172.803**	**216.765**
Alíquota nominal (15%)	(25.921)	–
Alíquota nominal (9%)	–	(19.510)
Base adicional IRPJ	162.723	–
Adicional (10%)	(16.272)	–
Corrente	**(42.193)**	**(19.510)**

	Consolidado 2023	
	Imposto de renda	Contribuição social
Lucro presumido		
Receitas operacionais – geração de energia	1.057.938	1.057.938
Alíquota de presunção	8%	12%
Base de cálculo – presunção	84.635	126.953
Demais receitas financeiras	119.953	119.953
Base de cálculo	**204.588**	**246.906**
Alíquota nominal (15%)	(30.688)	–
Alíquota nominal (9%)	–	(22.222)
Base adicional IRPJ	204.348	–
Adicional (10%)	(20.435)	–
Corrente	**(51.123)**	**(22.222)**

b. Imposto de renda e contribuição social diferido: Impostos diferidos passivos são reconhecidos com relação às diferenças temporárias decorrentes entre os valores contábeis reconhecidos nas demonstrações financeiras e os usados para fins de tributação. A Companhia e suas controladas apresentaram diferenças temporárias, principalmente, em operações de mais valia na combinação de negócios. O imposto de renda e a contribuição social diferidos são registrados para refletir os efeitos fiscais futuros atribuíveis às diferenças temporárias entre a base fiscal dos ativos e passivos e os seus respectivos valores contábeis. O imposto de renda e contribuição social diferidos registrados no passivo não circulante, referem-se às diferenças entre os valores alocados como contratos comerciais no intangível (nota explicativa 11.a) e as bases fiscais de ativos. A Administração da Companhia e suas controladas não esperam que o valor alocado dessas aquisições seja dedutível para fins fiscais. A Companhia e suas controladas possuem em 31 de dezembro de 2024 o montante de R$ 108.671 (R$ 168.084 em 31 de dezembro de 2023) de imposto de renda e contribuição social diferidos. Abaixo está demonstrada a movimentação do imposto de renda e contribuição social diferidos passivos:

	Consolidado	
	2024	2023
Saldo em 01 de janeiro	**168.084**	**181.547**
Amortização de mais-valia combinação de negócios (ver Nota explicativa 11.b – Intangível)	(12.840)	(12.840)
Variação do valor justo – comercialização de energia elétrica	–	(623)
Ativo fiscal diferido – prejuízo fiscal acumulado (a)	(46.573)	
Total da movimentação	**(59.413)**	**(13.463)**
Saldo em 31 de dezembro	**108.671**	**168.084**

(a) A Companhia reconheceu ativo fiscal diferido relacionado a prejuízos fiscais acumulados, em conformidade com o CPC 32 – Tributos sobre o Lucro. Esse reconhecimento foi possível devido à existência de diferenças temporárias tributáveis suficientes, permitindo a compensação do saldo passivo em aberto com o ativo a ser constituído. Desta forma, em 31 de dezembro de 2024, a Companhia reconheceu o montante de R$ 46.573 referente ao ativo fiscal diferido sobre prejuízos fiscais acumulados, compensando-o com o passivo fiscal diferido, conforme demonstrado anteriormente. Os saldos de ativos fiscais diferidos não reconhecidos estão apresentados a seguir:

		Controladora		Consolidado	
		2024	2023	2024	2023
Base fiscal					
Diferenças temporárias dedutíveis/(indedutíveis)		2.372	2.317	1.031	1.156
Prejuízos fiscais acumulados		495.521	492.627	900.699	829.515
Total		**497.893**	**494.944**	**901.730**	**830.671**
Efeito tributos diferidos					
Diferenças temporárias dedutíveis/(indedutíveis)	34%	806	788	350	393
Prejuízos fiscais acumulados	34%	168.477	167.493	306.238	282.035
Imposto de renda e contribuição social diferidos		**169.283**	**168.281**	**306.588**	**282.428**

25. Provisões para riscos cíveis, fiscais e trabalhistas – A Companhia é parte de processos judiciais e administrativos, para os quais são constituídas provisões quando é provável uma saída de recursos para liquidar a contingência e uma estimativa razoável possa ser realizada. Os passivos avaliados como risco possível e remoto não são provisionados, sendo que, os processos avaliados como risco possível são divulgados em notas explicativas. A probabilidade de saída de recursos é baseada em avaliação e qualificação dos riscos. Essa avaliação é embasada pelo julgamento e pela experiência da Administração da Companhia, juntamente com seus assessores jurídicos, considerando as jurisprudências, as decisões em instâncias iniciais e superiores, o histórico de eventuais acordos e decisões, bem como outros aspectos aplicáveis. Em 31 de dezembro de 2024 e 2023, a Companhia e suas controladas, com base nessa avaliação, não julgou necessário constituir provisão, considerando que não há perdas prováveis estimadas com as ações processuais em curso. Todavia, tramitam processos possíveis de perda os quais são mencionados a seguir: • **Processos judiciais por natureza**

	Consolidado	
	2024	2023
Fiscal (a)	9.964	9.231
Cível (c)	24.933	23.612
Trabalhista	148	205
Total	**35.045**	**33.048**

• **Processos administrativos**	Consolidado	
	2024	2023
Administrativa (b)	5.466	8.642
• **Depósitos judiciais por natureza**	**Consolidado**	
	2024	**2023**
Fiscal	6.204	6.340
Cível	14.841	13.773
Total	**21.045**	**20.113**

a. Fiscal: A Companhia e suas controladas (Ventos de São Clemente V, Ventos de São Clemente II, Ventos de São Clemente I e Ventos de São Clemente VIII) possuem ações de caráter fiscais, as quais estão detalhadas abaixo: • Discussão envolvendo valores de ISS arbitrados de R$ 9.964 em 31 de dezembro de 2024 (R$ 9.231 em 31 de dezembro de 2023). **b. Administrativa:** A Companhia e suas controladas (Lanchinha S.A., Paraiso S.A., Serido S.A., Cabeço Vermelho S.A. e Nova Ventos do Tianguá) possuem ações de caráter administrativo, as quais estão detalhadas abaixo: • As controladas possuem demandas judiciais relacionadas a recolhimento de ISS que correspondem a R$ 5.466 em 31 de dezembro de 2024 (R$ 5.713 em 31 de dezembro de 2023). **c. Cível:** A Companhia e suas controladas (Baixa Verde S.A., Lanchinha S.A., Lagoa Nova S.A., Pedra Rajada II S.A., Ventos de São Clemente VII, Pedra Rajada S.A., Echoenergia Suprimentos e Vila Piaui 1) possuem ações de caráter cíveis, as quais estão detalhadas abaixo: • As controladas possuem demandas judiciais relacionadas a indenização aos moradores das comunidades locais por potenciais danos aos imóveis em decorrência das obras e poluição sonora que corresponde a R$ 6.479 em 31 de dezembro de 2024 (R$ 5.899 em 31 de dezembro de 2023). • As controladas possuem demandas judiciais relacionadas a pleitos de revisão dos valores de arrendamento que corresponde a R$ 527 em 31 de dezembro de 2024 (R$ 489 em 31 de dezembro de 2023). • Ações envolvendo discussão sobre valores supostamente devidos pelas SPEs Eólica Pedra Rajada S.A. e Eólica Pedra Rajada II S.A. a Ecocil – Empresa de Construções Civis Ltda., uma subcontratada da TSK Energia e Desenvolvimento Ltda., contratada para a construção do Projeto. – R$ 17.612 em 31 de dezembro de 2024 (R$ 16.435 em 31 de dezembro de 2023). Ação a qual possui R$ 14.527 depositados judicialmente.

26. Partes relacionadas – Os principais saldos de ativos em 31 de dezembro de 2024 e 2023, bem como as transações que influenciaram os resultados dos exercícios, decorrem de transações da Companhia com suas controladas, as quais estão descritas abaixo:

a. Valores a receber

	Controladora		Consolidado	
	2024	2023	2024	2023
Compartilhamento de custos e despesas (a)				
Nova Vento Formoso S.A.	1.471	186	–	–
Nova Ventos do Morro do Chapéu S.A.	1.282	104	–	–
Nova Ventos do Parazinho S.A.	1.281	239	–	–
Nova Ventos do Tianguá Norte S.A.	2.842	1.641	–	–
Nova Ventos do Tianguá S.A.	1.508	230	–	–
Ventos de São Clemente I S.A.	56	286	–	–
Ventos de São Clemente II S.A.	228	254	–	–
Ventos de São Clemente III S.A.	177	282	–	–
Ventos de São Clemente IV	480	257	–	–
Ventos de São Clemente V	159	309	–	–
Ventos de São Clemente VI	(22)	274	–	–
Ventos de São Clemente VII	239	2.358	–	–
Ventos de São Clemente VIII	60	238	–	–
Vila Sergipe 1 Empreendimentos e Participações S.A.	323	156	–	–
Vila Rio Grande do Norte 1 Empreendimentos e Participações S.A.	137	1.040	–	–
Vila Rio Grande do Norte 2 Empreendimentos e Participações S.A.	367	144	–	–
Vila Piauí I Empreendimentos e Participações S.A.	154	172	–	–
Vila Piauí II Empreendimentos e Participações S.A.	124	150	–	–
Eólica Baixa Verde S.A.	5.123	3.993	–	–
Eólica Moxotó S.A.	653	321	–	–
Eolicatec Sobradinho S.A.	2.459	1.724	–	–
Eólica Pedra do Reino S.A.	7.285	5.890	–	–
Eólica Serra de Santana S.A.	2.974	1.996	–	–
Eólica Lagoa Nova S.A.	1.494	291	–	–
Eólica Seridó S.A.	6.260	5.039	–	–
Eólica Paraiso S.A.	3.384	2.728	–	–
Eólica Lanchinha S.A.	5.051	4.337	–	–
Vila Sergipe 2 Empreendimentos e Participações S.A.	371	132	–	–
Vila Sergipe 3 Empreendimentos e Participações S.A.	11	61	–	–
Vila Piauí III Empreendimentos e Participações S.A.	551	143	–	–
Eólica Cabeço Vermelho S.A.	66	104	–	–
Eólica Cabeço Vermelho II S.A.	44	71	–	–
Eólica Pedra Rajada S.A.	76	521	–	–
Eólica Pedra Rajada II S.A.	72	85	–	–
Pedra do Reino IV S.A.	118	185	–	–
Boa Esperança S.A.	23	101	–	–
Echoenergia Comercializadora de Energia Ltda.	262	361	262	318
Vila Espírito Santo I Empreendimentos e Participações S.A.	313	405	–	–
Vila Espírito Santo II Empreendimentos e Participações S.A.	173	636	–	–
Vila Espírito Santo III Empreendimentos e Participações S.A.	288	127	–	–
Vila Espírito Santo IV Empreendimentos e Participações S.A.	170	134	–	–
Vila Espírito Santo V Empreendimentos e Participações S.A.	213	111	–	–
Vila Alagoas II Empreendimentos e Participações S.A.	298	111	–	–
Ribeiro Gonçalves Solar Holding Ltda	642	642	642	642
Ribeiro Gonçalves Solar I S.A.	124	–	124	–
Ribeiro Gonçalves Solar II S.A.	297	–	297	–
Ribeiro Gonçalves Solar III S.A.	291	–	291	–
Ribeiro Gonçalves Solar IV S.A.	150	–	150	–
Ribeiro Gonçalves Solar VI S.A.	263	–	263	–
Ribeiro Gonçalves Solar VII S.A.	238	–	238	–
Ribeiro Gonçalves Solar VIII S.A.	234	–	234	–
Sertao Solar Barreiras XV S.A.	311	–	311	–
Sertao Solar Barreiras XVI S.A.	316	–	316	–
Sertao Solar Barreiras XVII S.A.	316	–	316	–
Sertao Solar Barreiras XVIII S.A.	316	–	316	–
Sertao Solar Barreiras XIX S.A.	315	–	315	–
Sertao Solar Barreiras XX S.A.	314	–	314	–
Sertao Solar Barreiras XXI S.A.	313	–	313	–
Equatorial Renováveis S.A.	1.172	2.442	1.172	2.442
	54.210	**41.011**	**5.874**	**3.402**
Plano de pagamento baseado em ações (b)				
Equatorial Transmissão	–	1.981	–	1.981
	–	**1.981**	**–**	**1.981**
***Redução de capital* (c)**				
Serras Holding	310	310	–	–
Eólica Baixa Verde S.A.	11.500	11.500	–	–
Eólica Moxotó S.A.	5.682	5.682	–	–
Eólica Pedra do Reino S.A.	3.039	3.039	–	–
	20.531	**20.531**	**–**	**–**
Mútuo a receber				
Vila Echoenergia	10	–	10	–
Echoenergia Crescimento S.A	1.750	–	1.750	–
	1.760	**–**	**1.760**	**–**
Outras contas a receber intercompany (d)	**4.010**	**–**	**1.127**	**–**
Total	**80.511**	**63.523**	**8.761**	**5.383**

(a) A Companhia possui valores a receber decorrentes do contrato de compartilhamento de despesas e custos firmado com suas controladas. O critério de rateio se dá com base na receita de cada controlada em face do total de receita consolidada para todo o Grupo. Os custos e despesas estão demonstrados na nota 26.e, sendo os principais gastos compartilhados: • Custos com pessoal, tecnologia da informação e comunicação e; • Despesas legais e advocatícias, seguros e demais serviços de terceiros. (b) Saldo referente ao plano de pagamento baseado em ações previsto pela Companhia. O saldo

continua ...

A publicação acima foi realizada e certificada no dia 18/04/2025

ICP Brasil

Acesse a página de **Publicações Legais** no site do **Jornal Data Mercantil**, apontando a câmera do seu celular no QR Code, ou acesse o link: **www.datamercantil.com.br/publicidade_legal**

... continuação

Echoenergia Participações S.A.

baixado em 31 de dezembro de 2024 de R$ 1.981 refere-se aos encargos trabalhistas. (c) Valores de redução de capital que ainda não foram liquidados pelas controladas (d) Outras contas a receber de partes relacionadas se refere a notas de débito diversas, para alocação de despesas entre as empresas.

b. Dividendos a receber	**Controladora**	
	2024	**2023**
Eólica Baixa Verde S.A.	5.827	5.767
Eólica Moxotó S.A.	3.997	4.307
Eolicatec Sobradinho S.A.	3.505	3.699
Eólica Pedra do Reino S.A.	6.976	6.806
Vila Sergipe I Empreendimentos e Participações S. A	699	1.220
Vila Sergipe II Empreendimentos e Participações S. A	1.315	1.611
Vila Sergipe III Empreendimentos e Participações S. A	471	533
Vila Rio Grande do Norte I Empreendimentos e Participações S.A.	104	195
Vila Rio Grande do Norte II Empreendimentos e Participações S.A.	–	726
Vila Piauí I Empreendimentos e Participações S.A.	41	1.640
Vila Piauí II Empreendimentos e Participações S.A.	705	1.737
Vila Piauí III Empreendimentos e Participações S.A.	1.622	1.786
Eólica Cabeço Vermelho II S.A.	485	902
Eólica Pedra Rajada I S.A.	316	–
Eólica Pedra Rajada II S.A.	1.534	1.667
Eólica Pedra do Reino IV S.A.	2.344	1.645
Boa Esperança S.A.	604	367
Total	**30.545**	**34.608**

c. Programa de pagamento baseado em ações

	Controladora		**Consolidado**	
	2024	**2023**	**2024**	**2023**
Equatorial Serviços S.A. (nota explicativa 31.b)	537	540	537	540
Total	**537**	**540**	**537**	**540**

d. Resultado	**Controladora**		**Consolidado**	
	2024	**2023**	**2024**	**2023**
Compartilhamento de custos (Nota explicativa 21)	28.335	38.456	28.335	38.456
Compartilhamento de despesas (Nota explicativa 22)	44.683	27.146	44.683	27.146
Total	**73.018**	**65.602**	**73.018**	**65.602**

e. Outras contas a receber: A controlada Echoenergia Suprimentos realiza transações com partes relacionadas, especificamente relacionadas à venda de equipamentos para manutenção de grandes corretivos para empresas pertencentes ao cluster Echo 2. Para fins de consolidação, esses saldos são integralmente eliminados, uma vez que tanto a Echoenergia Suprimentos quanto as empresas do cluster Echo 2 possuem a Echoenergia Participações como controladora final. Abaixo, a composição dos valores em aberto entre as partes.

Contas a pagar – Echoenergia suprimentos	**2024**	**2023**
Eólica Serra de Santana S.A.	17.581	20.413
Eólica Lagoa Nova S.A.	5.742	5.184
Eólica Seridó S.A.	23.802	18.829
Eólica Paraíso S.A.	16.863	21.311
Eólica Lanchinha S.A.	25.491	26.121
Total	**89.479**	**91.858**

f. Remuneração dos administradores: Em 31 de dezembro de 2024, a remuneração do pessoal-chave da Administração, que contempla a Diretoria Executiva e o Conselho de Administração da Companhia, totalizou R$7.596 (R$ 6.976 em 31 de dezembro de 2023) e inclui salários, honorários e benefícios variáveis. Adicionalmente, os diretores da Companhia não mantêm nenhuma operação de empréstimos, adiantamentos e outros saldos esporádicos de transações com a Companhia. Em 31 de dezembro de 2024 e 2023, os administradores não receberam remuneração nem benefícios da Companhia nas categorias de: a) benefícios de longo prazo; b) benefícios de rescisão de contrato de trabalho; e c) benefícios de pós emprego. Os administradores receberam remuneração baseada em ações, conforme descrito na nota 31.b.

27. Instrumentos financeiros – Ativos financeiros: Ativos financeiros são reconhecidos inicialmente na data em que foram originados ou na data da negociação em que a Companhia ou suas controladas se tornam uma das partes das disposições contratuais do instrumento. O desreconhecimento de um ativo financeiro ocorre quando os direitos contratuais aos respectivos fluxos de caixa do ativo expiram ou quando os riscos e benefícios da titularidade do ativo financeiro são transferidos. As classificações dos ativos financeiros no momento inicial são como segue:

Ativos financeiros mensurados a valor justo por meio do resultado	Esses ativos são subsequentemente mensurados ao valor justo. O resultado líquido, incluindo juros ou receita de dividendos, é reconhecido no resultado.
Ativos financeiros a custo amortizado	Estes ativos são mensurados de forma subsequente ao custo amortizado utilizando o método dos juros efetivos. O custo amortizado é reduzido por perdas por impairment. As receitas de juros, ganhos e perdas cambiais e impairment são reconhecidos no resultado. Qualquer ganho ou perda no desreconhecimento é reconhecido no resultado.

Os ativos financeiros não são reclassificados subsequentemente ao reconhecimento inicial, a não ser que a Companhia e suas controladas mudem o modelo de negócios para a gestão de ativos financeiros e neste caso todos os ativos financeiros afetados são reclassificados no primeiro dia do exercício de apresentação posterior à mudança no modelo de negócios. Um ativo financeiro é mensurado ao custo amortizado se atender ambas as condições a seguir e não for designado como mensurado ao VJR: • É mantido dentro de um modelo de negócios cujo objetivo seja manter ativos financeiros para receber fluxos de caixa contratuais; e • Seus termos contratuais geram, em datas específicas, fluxos de caixa que são relativos somente ao pagamento de principal e juros sobre o valor principal em aberto. **Técnicas de avaliação dos instrumentos financeiros mensurados a valor justo:** ***Fundos vinculados e aplicações financeiras:*** O valor justo é determinado com base na aplicação do percentual do índice atrelado ao respectivo ativo financeiro, taxa (DI), considerando o risco de crédito da instituição na qual os recursos estão aplicados. **Avaliação sobre os fluxos de caixa contratuais:** Para fins dessa avaliação, o 'principal' é definido como o valor justo do ativo financeiro no reconhecimento inicial. Os 'juros' são definidos como uma contraprestação pelo valor do dinheiro no tempo e pelo risco de crédito associado ao valor principal em aberto durante um determinado período e pelos outros riscos e custos básicos de financiamentos (por exemplo, risco de liquidez e custos administrativos), assim como uma margem de lucro. A Companhia e suas controladas consideram os termos contratuais do instrumento para avaliar se os fluxos de caixa contratuais são somente pagamentos do principal e de juros. Isso inclui a avaliação sobre se o ativo financeiro contém um termo contratual que poderia mudar o momento ou o valor dos fluxos de caixa contratuais de forma que ele não atenderia essa condição. Ao fazer essa avaliação, a Companhia e suas controladas consideram: • Eventos contingentes que modifiquem o valor ou a época dos fluxos de caixa; • Termos que possam ajustar a taxa contratual, incluindo taxas variáveis; • O pré-pagamento e a prorrogação do prazo; e • Os termos que limitam o acesso da Companhia e suas controladas a fluxos de caixa de ativos específicos (por exemplo, baseados na performance de um ativo). **Passivos financeiros:** Passivos financeiros são reconhecidos inicialmente na data em que são originados ou na data de negociação em que a Companhia ou suas controladas se tornam parte das disposições contratuais do instrumento. As classificações dos passivos financeiros são como seguem: • **Mensurados pelo valor justo por meio do resultado:** são os passivos financeiros que sejam: (i) mantidos para negociação no curto prazo, (ii) designados ao valor justo com o objetivo de confrontar os efeitos do reconhecimento de receitas e despesas a fim de se obter informação contábil mais relevante e consistente; (iii) derivativos. Estes passivos são registrados inicialmente pelos respectivos valores justos, cujas mudanças são reconhecidas no resultado do exercício e, para qualquer alteração na mensuração subsequente dos valores justos que seja atribuível a alterações no risco de crédito do passivo, se houver, que deve ser registrada contra outros resultados abrangentes. A Companhia e suas controladas não possuem passivos financeiros classificados nessa categoria. • **Mensurados subsequentemente ao custo amortizado:** são os demais passivos financeiros que não se enquadram na classificação acima. São reconhecidos inicialmente pelo valor justo deduzido de quaisquer custos atribuíveis à transação e, posteriormente, registrados pelo custo amortizado através do método da taxa efetiva de juros. Os ativos e passivos financeiros são compensados e apresentados pelo valor líquido quando existe o direito legal de compensação dos valores e haja a intenção de realizar o ativo e liquidar o passivo simultaneamente. As classificações dos instrumentos financeiros (ativos e passivos) estão demonstradas no quadro abaixo. A Companhia e suas controladas possuem operações com instrumentos financeiros. O gerenciamento desses instrumentos financeiros é feito por meio de monitoramento e controles internos que visam mitigar os riscos advindos desses instrumentos financeiros. A Companhia e suas controladas possuem um comitê instaurado permanentemente, que tem por finalidade analisar todos os fatores internos e externos que possam aumentar o risco de crédito, cambial e de liquidez atrelados as operações com instrumentos financeiros. As atividades relacionadas a gestão e monitoramentos dos riscos envolvem principalmente o acompanhamento da evolução das taxas de juros que podem impactar tanto os fluxos de caixa da Companhia e de suas controladas bem como o valor de mercado dos instrumentos financeiros, o risco de crédito de seus ativos financeiros, e o monitoramento regular das cláusulas de *covenants*. As projeções e acompanhamento dos fluxos de caixa da Companhia e de suas controladas são monitoradas semanalmente com vistas a garantir o cumprimento das obrigações financeiras e liquidez da Companhia e suas controladas. A Companhia e suas controladas não efetuaram operações com instrumentos financeiros de caráter especulativo.

Classificação dos instrumentos financeiros

				Controladora	
		2024		**2023**	
	Nota	**Custo amortizado**	**Valor justo por meio do resultado**	**Custo amortizado**	**Valor justo por meio do resultado**
Ativos financeiros					
Bancos	6.a	6.202	–	2.060	–
Aplicações financeiras	6.a	–	33.606	–	23.393
Passivos financeiros					
Fornecedores	12	9.176	–	14.067	–
Financiamentos	13	203	–	–	–
Debêntures	14	366.853	–	376.299	–

				Consolidado	
		2024		**2023**	
	Nota	**Custo amortizado**	**Valor justo por meio do resultado**	**Custo amortizado**	**Valor justo por meio do resultado**
Ativos financeiros					
Bancos	6.a	30.792	–	18.207	–
Aplicações financeiras	6.a	–	341.389	–	422.753
Contas a receber	7	216.179	–	168.563	–
Depósitos Judiciais	25	21.045	–	20.113	–
Fundos vinculados	6.b	–	675.907	–	531.253
Passivos financeiros					
Fornecedores	12	53.819	–	45.233	–
Debêntures	14	872.183	–	896.996	–
Financiamentos	13	2.496.090	–	2.673.664	–

Valor justo dos instrumentos financeiros						**Controladora**
			2024		**2023**	
	Nota	**Nível (a)**	**Valor contábil**	**Valor justo**	**Valor contábil**	**Valor justo**
Bancos e aplicações financeiras	6.a	Nível 2	39.808	39.808	25.453	25.453
Fornecedores	12	Nível 2	9.176	9.176	14.067	14.067
Debêntures	14	Nível 2	366.853	366.853	376.299	376.299
Total			**415.837**	**415.837**	**415.819**	**415.819**

						Consolidado
			2024		**2023**	
	Nota	**Nível (a)**	**Valor contábil**	**Valor justo**	**Valor contábil**	**Valor justo**
Bancos e aplicações financeiras	6.a	Nível 2	372.181	372.181	440.960	440.960
Contas a receber	7	Nível 2	216.179	216.179	168.563	168.563
Fundos vinculados	6.b	Nível 2	675.907	675.907	531.253	531.253
Depósitos judiciais	25	Nível 2	21.045	21.045	20.113	20.113
Fornecedores	12	Nível 2	53.819	53.819	45.233	45.233
Financiamentos	13	Nível 2	2.496.090	2.496.090	2.673.664	2.673.664
Debêntures	14	Nível 2	872.183	872.183	896.996	896.996
Total			**4.707.404**	**4.707.404**	**4.776.782**	**4.776.782**

(a) A Companhia usa a seguinte hierarquia para determinar e divulgar o valor justo de instrumentos financeiros pela técnica de avaliação. Nível 1 – preços cotados nos mercados ativos para ativos e passivos idênticos; Nível 2 – outras técnicas para as quais todos os dados que tenham efeito significativo sobre o valor justo registrado sejam observáveis, direta ou indiretamente, e Nível 3 – técnicas que usam dados que tenham efeito significativo no valor justo registrado que não sejam baseados em dados observáveis no mercado. **a. Instrumentos financeiros derivativos: Transações em moeda estrangeira:** Transações em moeda estrangeira são convertidas para as respectivas moedas funcionais da Companhia e de suas controladas pelas taxas de câmbio nas datas das transações. Em 2023, as Controladas da Companhia realizaram transações em moeda estrangeira, designadas como hedge de fluxo de caixa, para honrar compromissos relacionados à aquisição de ativos imobilizados. A efetividade desse hedge foi devidamente reconhecida no custo dos respectivos ativos. No entanto, com a cisão ocorrida em 2023, conforme detalhado na Nota 1.b, para o exercício encerrado em 2024, a Companhia não conta mais com controladas que realizem transações em moeda estrangeira. **Instrumentos financeiros derivativos e contabilidade de *hedge* ("*hedge accounting*"):** A Companhia e suas controladas fazem uso de derivativos com o objetivo de proteção das suas exposições ao risco de moeda estrangeira, utilizando a contabilização de *hedge (hedge accounting).* A valorização ou a desvalorização do valor justo do instrumento destinado à proteção são registradas em contrapartida do resultado e/ou em contas específicas no patrimônio líquido. No início de relacionamentos de *hedge* designados, a Companhia e suas controladas documentam o objetivo e a estratégia de gerenciamento de risco para a realização do *hedge*. A Companhia e suas controladas também documentam a relação econômica entre o item coberto e o instrumento de cobertura, incluindo se as alterações nos fluxos de caixa e no valor justo do item coberto e do instrumento de cobertura devem compensar-se mutuamente, alcançando assim a efetividade de proteção. ***Hedges* de fluxo de caixa:** Quando um derivativo é designado como instrumento de hedge de fluxo de caixa, a parcela efetiva das variações no valor justo do derivativo é reconhecida e acumulada em outros resultados abrangentes (ORA), e são limitadas à mudança cumulativa no valor justo do item protegido por hedge, determinado com base no valor presente, desde a designação do hedge. Se o hedge não mais atender aos critérios de contabilidade de hedge ou se o instrumento de hedge for vendido, rescindido, exercido ou expirar, a contabilidade de hedge será descontinuada prospectivamente.

28. Gerenciamento de riscos – A Administração é responsável pelo estabelecimento e supervisão da estrutura de gerenciamento de risco da Companhia e de suas controladas. As políticas de gerenciamento de risco são estabelecidas para identificar, analisar e definir limites e controles apropriados, e para monitorar riscos e aderência aos limites. ***Risco operacional:*** O risco operacional está relacionado com a paralisação de parte ou de todo o fornecimento esperado relacionado ao parque eólico. Visando a mitigação do risco operacional a Companhia e suas controladas gerenciam o risco operacional da seguinte maneira: • Profissionais altamente treinados e capacitados. • Contratos robustos de operação e manutenção. • Processos sólidos e bem definidos. • Análises diárias, semanais, mensais da capacidade operacional, bem como dos fatores internos e externos atrelados à operação. • Acompanhamento dos sistemas de gestão e aplicação das políticas de Meio Ambiente, Saúde e Segurança. • Centro de controle operacional de alta tecnologia. • Monitoramento de matriz de risco. • Gestão do relacionamento com a comunidade. ***Risco de crédito:*** O risco de crédito de saldos com bancos e instituições financeiras e contas a receber é administrado pela tesouraria bem como por um Comitê permanente de suas controladas de acordo com as políticas por estes estabelecidas. Os recursos excedentes de caixa e equivalentes de caixa são investidos apenas em instituições financeiras autorizadas, com rating AAA, em acordo com a política aprovada pela Administração, respeitando limites de crédito definidos, os quais são estabelecidos a fim de minimizar a concentração de riscos e, assim, mitigar o prejuízo financeiro no caso de potencial falência de uma contraparte. As vendas de energia que geram as contas a receber de suas controladas são pactuadas somente com clientes com capacidade de liquidez e por meio de robustas garantias financeiras. Abaixo são demonstrados os saldos contábeis suscetíveis ao risco de crédito:

		Controladora		**Consolidado**	
	Nota	**2024**	**2023**	**2024**	**2023**
Caixa e equivalentes de caixa	6.a	39.808	25.453	372.181	440.960
Contas a receber	7	–	–	216.179	168.563
Fundos vinculados	6.b	–	–	675.907	531.253
Total		**39.808**	**25.453**	**1.264.267**	**1.140.776**

Risco de liquidez: Risco de liquidez é o risco em que a Companhia e suas controladas irão encontrar dificuldades em cumprir com as obrigações associadas com seus passivos financeiros que são liquidados com pagamentos à vista ou com outro ativo financeiro. A abordagem da Companhia e de suas controladas na administração de liquidez é de garantir, o máximo possível, que tenha liquidez suficiente para cumprir com suas obrigações ao vencerem, sob condições normais e de estresse, sem causar perdas relevantes ou com risco de prejudicar a reputação da Companhia e de suas controladas. A Companhia e suas controladas possuem ativos financeiros representados por caixa que resultam diretamente das integralizações dos acionistas. A Companhia e suas controladas não efetuam aplicações de caráter especulativo, em derivativos ou quaisquer outros ativos de risco. A seguir, estão os vencimentos contratuais de passivos financeiros remanescentes na data de reporte. Esses valores são brutos e não-descontados, e incluem pagamentos de juros estimados e excluem o impacto dos acordos de compensação.

						Fluxos de caixa contratuais
2024						
Controladora	**Valor contábil**	**Fluxos de caixa futuros**	**Até 12 meses**	**Entre 1 a 2 anos**	**Entre 2 a 5 anos**	**Mais que 5 anos**
Fornecedores	9.176	(9.176)	(9.176)	–	–	–
Arrendamentos	8.420	(8.420)	(2.263)	(2.165)	(3.992)	–
Financiamentos	203	(203)	(203)	–	–	–
Debêntures	366.853	(366.853)	(57.736)	(61.851)	(188.130)	(59.136)
Total	**384.652**	**(384.652)**	**(69.378)**	**(64.016)**	**(192.122)**	**(59.136)**

						Fluxos de caixa contratuais
2024						
Consolidado	**Valor contábil**	**Fluxos de caixa futuros**	**Até 12 meses**	**Entre 1 a 2 anos**	**Entre 2 a 5 anos**	**Mais que 5 anos**
Fornecedores	53.819	(53.819)	(53.819)	–	–	–
Debêntures	872.183	(872.183)	(110.192)	(113.509)	(384.868)	(263.614)
Financiamentos	2.496.090	(2.496.090)	(210.489)	(200.540)	(636.226)	(1.448.835)
Arrendamentos	66.219	(66.219)	(2.626)	(2.454)	(5.152)	(55.987)
Total	**3.488.311**	**(3.488.311)**	**(377.126)**	**(316.503)**	**(1.026.246)**	**(1.768.436)**

Risco de mercado: Risco de mercado é o risco que alterações nos preços de mercado, tais como as taxas de câmbio, taxas de juros e preços de ações, têm nos ganhos da Companhia e de suas controladas ou no valor de suas participações em instrumentos financeiros. O objetivo do gerenciamento de risco de mercado é gerenciar e controlar as exposições a riscos de mercados, dentro de parâmetros aceitáveis e ao mesmo tempo otimizar o retorno. A Administração da Companhia e de suas controladas não efetuam investimentos em ativos financeiros que possam gerar oscilações relevantes nos seus preços de mercado. ***Risco de preço na venda de energia elétrica:*** As controladas da Companhia, vendem energia tanto no Ambiente de Contratação Regulado – ACR quanto no Ambiente de Contratação Livre – ACL. No ACR, a venda se dá por meio de contratos provenientes de leilões, cujos preços são pré-determinados, corrigidos por um determinado índice inflacionário. No ACL, os preços são estabelecidos bilateralmente entre as partes, e também estão sujeitos a reajustes por índices inflacionários. Em ambos os ambientes, o risco às variações do preço de mercado e ao Preço de Liquidação das Diferenças (PLD) decorrem dos ajustes de balanço energético, quando a geração é diferente do compromisso contratual de entrega de energia, liquidados no curto prazo pela CCEE, conforme regras de cada contrato. No ambiente ACR, parcela substancial do compromisso de entrega da energia está vinculada aos contratos regulados, o que reduz a exposição da Companhia à variação de preços. ***Risco de taxas de juros:*** A Companhia e suas controladas entendem que os riscos de taxa de juros estão ligados a possibilidade de perdas decorrentes de oscilações de taxas de juros incidentes sobre seus ativos e passivos financeiros. ***Análise de Sensibilidade:*** Em atendimento ao item 40 do CPC 40 – Instrumento Financeiros Evidenciação, a Companhia e suas controladas efetuam a análise de sensibilidade de seus instrumentos financeiros. A análise de sensibilidade tem como objetivo mensurar o impacto às mudanças nas variáveis de mercado sobre cada instrumento financeiro. Não obstante, a liquidação das transações envolvendo essas estimativas poderá resultar em valores diferentes dos estimados devido à subjetividade contida no processo utilizado na preparação dessas análises. As informações demonstradas no quadro, mensuram contextualmente o impacto nos resultados da Companhia e das controladas em função da variação de cada risco destacado. No quadro a seguir estão apresentados todos os instrumentos financeiros da Companhia e suas controladas que estão expostos à indexadores, com as exposições aplicáveis de flutuação de taxas de juros e outros indexadores até as datas de vencimento dessas transações, com o cenário provável adotado pela Companhia e por suas controladas, baseado fundamentalmente em premissas macroeconômicas obtidas de relatórios de mercado, com 25% e 50% de aumento do risco.

						Sensibilidade
Variação das taxas de juros e índices		**2024**	**Provável**	**+ 25%**	**+ 50%**	**- 25%**	**- 50%**
TJLP (a)		6,90%	6,90%	8,63%	10,35%	5,18%	3,45%
IPCA (b)		4,90%	4,90%	6,13%	7,35%	3,68%	2,45%
Risco de redução das taxas de juros e índices							
CDI (c)		11,77%	11,77%	14,71%	17,66%	8,83%	5,89%
Consolidado							**Sensibilidade**
Risco de aumento (passivo)	**Índice**	**2024**	**Provável**	**+ 25%**	**+ 50%**	**- 25%**	**- 50%**
Financiamentos	IPCA (b)	(1.482.793)	(1.555.450)	(1.573.614)	(1.591.778)	(1.537.286)	(1.519.122)
Financiamentos	TJLP (a)	(910.249)	(973.057)	(988.759)	(1.004.461)	(957.355)	(941.653)
Debêntures	IPCA (b)	(872.183)	(914.920)	(925.604)	(936.288)	(904.236)	(893.552)
Total		**(3.265.225)**	**(3.443.427)**	**(3.487.977)**	**(3.532.527)**	**(3.398.877)**	**(3.354.327)**
Impacto no resultado do exercício			**(178.201)**	**(44.550)**	**(89.101)**	**44.550**	**89.101**
Risco de redução (ativo)							
Aplicações financeiras e fundos vinculados	CDI (c)	975.316	1.090.111	1.118.810	1.147.508	1.061.412	1.032.714
Total							
Impacto no resultado do exercício			**114.795**	**28.699**	**57.397**	**(28.699)**	**(57.699)**

(a) Taxa de juros de longo prazo – Fonte: Projeções Bradesco Longo Prazo, (b) Índice Nacional de Preços ao Consumidor Amplo – Fonte: Projeções Bradesco Longo Prazo, (c) Certificado de Depósito Interbancário – Fonte: Projeções Bradesco Longo Prazo

29. Compromissos contratuais e garantias – Compromissos futuros: A seguir são divulgados os principais compromissos da Companhia e suas controladas para os anos subsequentes.

				Consolidado
	2025	**2026**	**2027**	**2028**
CUST/CCT (a)	70.702	74.480	78.049	157.945
Contratos de O&M (b)	113.855	123.468	137.786	1.039.790
Total	**184.557**	**197.948**	**215.835**	**1.197.735**

a. Encargos devido ao uso do sistema de transmissão (CUST/CCT): Durante toda a operação dos projetos, as controladas irão incorrer com gastos referentes aos encargos por uso do sistema de transmissão, objeto dos Contratos de Uso do Sistema de Transmissão (CUST) e Contratos de Conexão (CCT) para empreendimentos conectados na rede de transmissão. Para o ano de 2024 os encargos foram calculados considerando as tarifas vigentes para o ciclo tarifário 2024/2025 (julho/24 a junho/25) para projetos conectados na rede de transmissão, sem a utilização de correção/reajuste nas tarifas para os meses. Para os anos a partir de 2025 os encargos também foram calculados considerando as tarifas vigentes para o ciclo tarifário 2024/2025. **b. Contratos de Operação e Manutenção (O&M):** As controladas possuem contratos de longo prazo com o objetivo de garantir a operação e manutenção dos aerogeradores dos seus parques. **c. Aluguéis dos parques eólicos:** As controladas da Companhia possuem contratos de arrendamentos firmados até março de 2057, onde suas contraprestações são variáveis e calculadas com base na geração de energia.

30. Cobertura de seguros e garantias financeiras – Por estar exposta a possíveis sinistros em suas atividades operacionais e administrativas, a Companhia adota uma política de contratação de seguros e garantias financeiras a fim de garantir o funcionamento de suas operações, que estão sujeitas a (i) impactos negativos externos e falhas operacionais e (ii) eventuais reflexos de danos que impactam terceiros. A política adotada pela Companhia possui os seguintes seguros descritos: ***D&O*** – Garante até o limite máximo de indenização contratada para cobertura de despesas judiciais e indenizações relacionadas a reclamações que recaiam sobre os conselheiros, diretores, gerentes e/ou qualquer pessoa física com cargo de gestão na Companhia. ***Empresarial*** – Garante até o limite máximo de indenização danos ao patrimônio/ativos referentes a atividades de escritório. ***Garantia financeira CCT*** – Garante até o limite máximo de indenização a cobertura para inadimplência dos pagamentos de custos com a conexão no sistema de transmissão, sendo seu beneficiário/segurado a transmissora de energia. ***Responsabilidade civil operação***– Garante até o limite máximo de indenizações relativas à reparação por danos corporais, materiais e morais causados a terceiros. ***Risco de engenharia*** – Garante até o limite máximo de indenização danos estruturais decorrentes da fase de construção dos parques. ***Risco operacional*** – Garante até o limite máximo de indenização danos ao patrimônio/ativos em operação. O quadro abaixo demonstra o valor coberto por garantias e apólices de seguros:

	Valor em risco coberto em	
Tipo	**2024**	**2023**
D&O	150.000	150.000
Empresarial	19.059	19.059
Garantia financeira CCT	7.022	6.938
Responsabilidade civil operação	50.000	30.000
Risco de engenharia	–	1.256.387
Risco operacional	10.233.936	10.355.787
Total	**10.460.017**	**11.818.171**

As premissas de riscos adotadas, dada a sua natureza, não fazem parte do escopo da auditoria das demonstrações financeiras individuais e consolidadas e, consequentemente, não foram examinadas pelos nossos auditores independentes.

31. Programa de remuneração baseado em ações – a. Plano de outorga de "Phantom Shares" Em 09 de novembro de 2023, o Grupo Equatorial, conglomerado de empresas que a Companhia pertence, criou o programa de pagamento baseado em ações com liquidação em caixa ("Programa"). O Programa visa atingir os seguintes objetivos: (a) o alinhamento dos interesses dos acionistas da Equatorial Transmissão S.A. aos dos Beneficiários contemplados pelo Programa; (b) a retenção dos Beneficiários, e (c) o foco de longo prazo na valorização e potencial de crescimento do Grupo Equatorial. O Programa concede aos beneficiários selecionados pelo Conselho de Administração da Equatorial S.A. e suas subsidiárias adquirir direitos a "Phantom Shares", mediante o atendimento cumulativo das condições a seguir: (i) 25% (vinte e cinco por cento) serão pagas no prazo de até 30 (trinta) dias contados da data de término do 1º Período de Carência; (ii) 25% (vinte e cinco por cento) serão pagas no prazo de até 30 (trinta) dias contados da data de término do 2º Período de Carência, desde que o Beneficiário cumpra a Condição de Serviço no 2º Período de Carência; (iii) 25% (vinte e cinco por cento) serão pagas no prazo de até 30 (trinta) dias contados da data de término do 3º Período de Carência, desde que o Beneficiário cumpra a Condição de Serviço no 3º Período de Carência; e (iv) 25% (vinte e cinco por cento) serão pagas no prazo de até 30 (trinta) dias contados da data de término do 4º Período de Carência, desde que o Beneficiário cumpra a Condição de Serviço no 4º Período de Carência. A Companhia calcula o valor adicional a que o Beneficiário faz jus ao final de cada Período de Carência, correspondente ao valor dos Proventos Acumulados até então em relação à quantidade de Phantom Shares Vestidas a que o Beneficiário faz jus, após verificação das Metas de Performance sobre a Quantidade Alvo nos termos acima. Dados e premissas utilizadas no modelo de precificação, incluindo o preço médio ponderado das ações, preço de exercício, volatilidade esperada, prazo de vida da opção, dividendos esperados e a taxa de juros livre de risco. O Preço das "Phantom Shares" outorgadas nos termos do Plano será determinado pelo Comitê de Administração do Plano, com base na média da cotação das Ações da Equatorial Energia na B3, ponderada pelo volume de negociação, nos 60 pregões anteriores que antecederem a cada período de carência, ou seja, imediatamente anteriores a: (i) até o 1º (primeiro) aniversário da Data de Outorga ("1º Período de Carência"); (ii) até o 2º (segundo) aniversário da Data de Outorga ("2º Período de Carência"); (iii) até o 3º

continua ...

A publicação acima foi realizada e certificada no dia 18/04/2025
ICP Brasil
Acesse a página de **Publicações Legais** no site do **Jornal Data Mercantil**, apontando a câmera do seu celular no QR Code, ou acesse o link: **www.datamercantil.com.br/publicidade_legal**

... continuação

Echoenergia Participações S.A.

(terceiro) aniversário da Data de Outorga ("3º Período de Carência"); e (iv) até o 4º (quarto) aniversário da Data de Outorga ("4º Período de Carência"). Forma de cálculo da despesa do programa: O valor da ação foi calculado pelo preço dos 60 pregões anteriores ao término do exercício de 31 de dezembro de 2024, ponderado pelo volume negociado. Abaixo, encontra-se a quantidade de ações para a Echoenergia Participações S.A., caso as métricas de performance sejam atingidas dentro do plano atualmente em andamento:

Em ações	Número de ações 31/12/2024	Valor justo ponderado do preço do período 31/12/2024	Número de ações 31/12/2023	Valor justo ponderado do preço do exercício 31/12/2023
Existentes em 1º de janeiro	62.290	33,28	–	–
Outorgadas durante o período	13.934	–	62.209	33,28
Cancelamento	13.767	–	–	–
Existentes ao fim do período	**62.457**	**26,16**	**62.209**	**33,28**

Reconhecida reversão de valores previamente provisionados para o plano de "Phantom shares" no exercício findo em 31 de dezembro de 2024 de R$ 130 (R$ 550 em 31 de dezembro de 2023). O valor justo ponderado do preço reconhecido no exercício findo em 31 de dezembro de 2024, foi de R$ 26,16 (R$ 33,28 em 31 de dezembro de 2023). Ressalta-se que este plano de opção é classificado como instrumento financeiro passivo liquidável em caixa da Companhia. As quantidades acima podem variar conforme a performance e serem multiplicadas por um percentual entre 0% (zero por cento) e 150% (cento e cinquenta por cento) da Quantidade Alvo. ***b. Matching Shares:*** Em 30 de abril de 2024, o Grupo Equatorial, conglomerado de empresas que a Companhia pertence, aprovou a criação de um novo incentivo de longo prazo da Companhia, no formato de Plano de Investimento em Ações ("Plano") e, em 15 de maio de 2024, o Conselho de Administração aprovou o 1º Programa de Investimento em Ações (*Matching Shares*) ("1º Programa *Matching*"). O 1º Programa *Matching* tem por objetivo que os participantes selecionados invistam recursos próprios na aquisição e manutenção de ações próprias durante o período de carência de, no mínimo, 4 (quatro) anos, conforme previsto no programa. Ao investir na aquisição de ações próprias e assumir o risco de ficar investido na Companhia durante o período de carência, pretende-se, ao outorgar as Ações *Matching*, alinhar os interesses de longo prazo dos participantes aos dos acionistas da Companhia, incentivando, assim, a tomada de decisões que busquem a geração sustentável de valor. Os critérios para fins de determinação do número de Ações *Matching* a que os participantes farão jus são: (i) se o participante investir até 50% de seus recursos na aquisição de ações, será outorgada 0,5 (meia) ação para cada 1 (uma) ação adquirida; ou (ii) se o participante investir mais do que 50% de seus recursos na aquisição de ações, será outorgada 1 (uma) nova ação para cada 1 (uma) ação adquirida. O direito de receber as Ações *Matching* dependerá da manutenção plena e ininterrupta da propriedade das Ações Próprias pelos Participantes ("Condição de Investimento"), bem como da sua permanência como administrador ou empregado da Companhia e/ou de sociedades sob o seu Controle ("Condição de Serviço"), durante o período de carência. As Ações *Matching* serão entregues aos participantes em quatro tranches iguais, sendo 25% em cada data de aniversário da outorga e serão entregues aos Participantes, no prazo de até 60 (sessenta) dias contados de cada uma das datas do período de carência. Ademais, em 15 de maio de 2024, o Conselho de Administração do Grupo Equatorial, aprovou um Programa de Recompra de Ações, com prazo de duração até 14 de novembro de 2025, com o objetivo prioritário de atender o Plano de *Matching Shares* ou para permanência em tesouraria, para posterior alienação. As informações das opções outorgadas ocorridas, estão descritas abaixo:

1º Outorga (Echo Participações)

Vesting Date	**Opções exercíveis**
15/05/2025	5.153
15/05/2026	5.153
15/05/2027	5.153
15/05/2028	5.151
	20.610

As informações utilizadas na avaliação dos valores justos na data da outorga do Programa são:

1ª Outorga (Consolidado)

	2024
Valor justo na data de outorga	31,12
Data da outorga: 15/05/2024	
Quantidade outorgada	20.610
Valor justo ponderado do *vesting period*	31,12

A despesa reconhecida na Companhia no exercício findo em 31 de dezembro de 2024 foi de R$ 126 (R$ 0 em 31 de dezembro de 2023) e refere-se ao valor justo reconhecido durante o período que é avaliado em cada data base.

32. Informações complementares ao fluxo de caixa – O CPC 03 (R2) – Demonstrações de Fluxo de Caixa, em sua revisão, estabeleceu que as transações de investimentos e financiamentos que não envolvem o uso de caixa e equivalentes de caixa devem ser excluídas das demonstrações de fluxo de caixa e apresentadas separadamente em nota explicativa. Durante o exercício findo em 31 de dezembro de 2024 foram realizadas as seguintes transações que não envolveram caixa ou equivalentes de caixa:

	Notas	Controladora 2024
Atividades operacionais		
Distribuição de dividendos		44.916
Pagamento baseado em ação	19.c	(1.981)
Total das atividades operacionais		**42.935**
Atividades de financiamento		
Direito de uso	9	2.289
Total das atividades de financiamento		**2.289**
Total		**45.224**

	Notas	Consolidado 2024
Atividades operacionais		
Pagamento baseado em ação	19.c	(1.981)
Total das atividades operacionais		**(1.981)**
Atividades de financiamento		
Direito de uso	9	2.289
Total das atividades de financiamento		**2.289**
Total		**308**

33. Outros assuntos – a. Certificação de crédito de carbono: No último trimestre de 2024, os complexos eólicos Ventos de Tianguá e São Clemente, foram registrados pelo Global Carbon Council (GCC) e receberam o selo Platinum. Com essa certificação, ambos os complexos estão aptos a emitir créditos de carbono, que podem ser comercializados no mercado para empresas que buscam compensar suas emissões.

34. Eventos subsequentes – Parada operacional – São Clemente: Em 19 de fevereiro de 2025, a Agência Estadual de Meio Ambiente do Estado de Pernambuco ("CPRH") indeferiu o pedido de renovação da licença de operação ("LO") do Complexo Eólico Ventos de São Clemente, resultando na interrupção temporária das operações do parque. Em 22 de fevereiro de 2025, a Companhia solicitou, por via administrativa, a reconsideração da decisão da CPRH relativa ao Indeferimento da Renovação da LO e impetrou mandado de segurança com o intuito de reestabelecer a licença de operação do Complexo Eólico Ventos de São Clemente. Em 26 de fevereiro de 2025, no âmbito do Mandado de Segurança, o Tribunal de Justiça do Estado de Pernambuco proferiu decisão interlocutória, a qual concedeu medida liminar em favor da Companhia, suspendendo o Indeferimento da Renovação da LO expedido pela CPRH e decidindo pelo prosseguimento do licenciamento ambiental do Complexo Eólico Ventos de São Clemente até o julgamento do recurso administrativo a ser analisado pela CPRH, permitindo a retomada das operações do parque. **Impacto financeiro:** A administração da Companhia e suas controladas, avaliou o impacto da paralisação, que teve uma duração total de seis dias, e concluiu que não gerou impacto financeiro relevante ou material para as operações das controladas. **Impacto em covenants financeiros:** Todas as comunicações aplicáveis aos credores foram realizadas tempestivamente, tendo sido formalizada anuência nos seguintes termos: (i) 1ª e 2ª emissões de debêntures – São Clemente Holding: concessão de um prazo de 120 dias corridos, contados a partir da Assembleia Geral de Debenturista "AGD" de 25 de março de 2025, para que as Controladas obtenham a renovação definitiva da licença de operação. (ii) Banco Nacional de Desenvolvimento Econômico e Social ("BNDES"): informou à Companhia que, com a concessão da medida liminar, fica suspenso o prazo de cura, não havendo qualquer impacto ou consequência para o contrato firmado entre as partes. **Renovação definitiva da licença de operação:** A Companhia segue em tratativas diretas com o órgão ambiental para a obtenção da renovação definitiva da licença de operação. Como prática do setor, a realização do pedido dentro do prazo regulamentar garante a continuidade das operações da controlada da Companhia até a emissão da nova licença.

Diretoria Executiva

Liu Gonçalves de Aquino – Diretor Presidente | **Raimundo Barretto Bastos –** Diretor Financeiro | **Bruno Ortega Janjacomo –** Gerente Contábil – CRC 1SP-331491/O-4

Relatório do Auditor Independente sobre as Demonstrações Financeiras Individuais e Consolidadas

Aos Acionistas e Diretores da
Echoenergia Participações S.A. São Paulo-SP

1. Opinião: Examinamos as demonstrações financeiras individuais e consolidadas da Echoenergia Participações S.A. (Companhia), identificadas como controladora e consolidado, respectivamente, que compreendem o balanço patrimonial em 31 de dezembro de 2024 e as respectivas demonstrações do resultado, do resultado abrangente, das mutações do patrimônio líquido e dos fluxos de caixa para o exercício findo nessa data, bem como as correspondentes notas explicativas, incluindo as políticas contábeis materiais e outras informações elucidativas. Em nossa opinião, as demonstrações financeiras acima referidas apresentam adequadamente, em todos os aspectos relevantes, a posição patrimonial e financeira, individual e consolidada, da Companhia em 31 de dezembro de 2024, o desempenho individual e consolidado de suas operações e os seus respectivos fluxos de caixa individuais e consolidados para o exercício findo nessa data, de acordo com as práticas contábeis adotadas no Brasil. **2. Base para opinião:** Nossa auditoria foi conduzida de acordo com as normas brasileiras e internacionais de auditoria. Nossas responsabilidades, em conformidade com tais normas, estão descritas na seção a seguir, intitulada "Responsabilidades do auditor pela auditoria das demonstrações financeiras individuais e consolidadas". Somos independentes em relação à Companhia e suas controladas, de acordo com os princípios éticos relevantes previstos no Código de Ética Profissional do Contador e nas normas profissionais emitidas pelo Conselho Federal de Contabilidade, e cumprimos com as demais responsabilidades éticas de acordo com essas normas. Acreditamos que a evidência de auditoria obtida é suficiente e apropriada para fundamentar nossa opinião. **3. Principais assuntos de auditoria:** Principais assuntos de auditoria são aqueles que, em nosso julgamento profissional, foram os mais significativos em nossa auditoria do exercício corrente. Esses assuntos foram tratados no contexto de nossa auditoria das demonstrações financeiras individuais e consolidadas como um todo e na formação de nossa opinião sobre essas demonstrações financeiras individuais e consolidadas e, portanto, não expressamos uma opinião separada sobre esses assuntos. Para cada assunto abaixo, a descrição de como nossa auditoria tratou o assunto, incluindo quaisquer comentários sobre os resultados de nossos procedimentos, é apresentado no contexto das demonstrações financeiras tomadas em conjunto. Nós cumprimos as responsabilidades descritas na seção intitulada "Responsabilidades do auditor pela auditoria das demonstrações financeiras individuais e consolidadas", incluindo aquelas em relação a esses principais assuntos de auditoria. Dessa forma, nossa auditoria incluiu a condução de procedimentos planejados para responder a nossa avaliação de riscos de distorções significativas nas demonstrações financeiras. Os resultados de nossos procedimentos, incluindo aqueles executados para tratar os assuntos abaixo, fornecem a base para nossa opinião de auditoria sobre as demonstrações financeiras individuais e consolidadas da Companhia. Mensuração do ressarcimento a pagar e/ou a receber nos contratos de geração de energia elétrica: Os parques eólicos operam contratos de Energia de Reserva (LER) e contratos de Energia Nova (LEN) pela modalidade de disponibilidade, onde os contratos estabelecem limites para exposições positivas ou negativas de geração de energia em relação a receita fixa com aplicação de bônus ou penalidades. Em 31 de dezembro de 2024, a Companhia apresenta em suas demonstrações financeiras consolidadas saldos de ressarcimento a pagar no montante de R$ 254.312 mil cuja contrapartida é a receita de venda de geração de energia elétrica, apresentados no passivo circulante e não circulante, respectivamente, nos montantes de R$ 159.523 mil e R$ 94.789 mil e está divulgado na nota explicativa nº 16 às demonstrações financeiras consolidadas. A mensuração do ressarcimento a pagar e/ou a receber nos contratos de geração de energia elétrica foi considerado um assunto significativo para nossa auditoria devido à relevância dos valores envolvidos e às especificidades atreladas ao processo de estimativa o qual leva em consideração (i) informações históricas, como volume de geração de energia efetivo (MWh), (ii) dados contratuais, como volume e preço determinados nos contratos e (iii) dados de mercado, tais como índice IPCA e o PLD – Preço de Liquidação das Diferenças. *Como nossa auditoria conduziu esse assunto:* Nossos procedimentos de auditoria incluíram, entre outros: (i) a avaliação do desenho relacionado aos controles internos da Companhia e suas controladas para a mensuração do ressarcimento a pagar e/ou a receber nos contratos de geração de energia elétrica; (ii) a compreensão e documentação do processo de estimativa, determinação e revisão das premissas por parte da Administração; (iii) avaliação da precisão matemática do cálculo da mensuração dos saldos de ressarcimento a pagar e a receber, bem como da parcela variável da receita de venda de energia; (iv) recálculo da estimativa confrontando os dados com o balanço energético; e (v) revisamos as divulgações relevantes sobre esse assunto nas notas explicativas às demonstrações financeiras consolidadas. Baseados no resultado dos procedimentos de auditoria efetuados sobre o ressarcimento a pagar e/ou a receber nos contratos de geração de energia elétrica, que está consistente com a avaliação da Administração, consideramos que as políticas de mensuração e reconhecimento adotadas pela Administração, assim como as respectivas divulgações na nota explicativa nº 16, são aceitáveis, no contexto das demonstrações financeiras consolidadas tomadas em conjunto. Teste de recuperabilidade do ativo imobilizado: Anualmente, a Companhia realiza o teste da redução ao valor recuperável (teste de *impairment*) dos saldos de ativo imobilizado de suas controladas, conforme divulgados nas notas explicativas nº 4 e nº 10 das demonstrações financeiras individuais e consolidadas. As projeções preparadas para realização dos testes de recuperabilidade envolvem um elevado grau de julgamento e a necessidade de que sejam desenvolvidas estimativas de valores justos baseadas em cálculos e premissas relacionados ao desempenho futuro dos negócios. Em razão do alto grau de julgamento envolvido e ao impacto que a definição das premissas tem nas demonstrações financeiras individuais e consolidadas, consideramos este um assunto significativo para nossa auditoria. *Como nossa auditoria conduziu esse assunto:* Nossos procedimentos de auditoria incluíram, entre outros: (i) revisão do modelo utilizado para mensurar o valor recuperável e as premissas e metodologias utilizadas pela Companhia e suas controladas, em particular aquelas relacionadas às projeções de receitas futuras, taxa de crescimento, taxa de desconto utilizada nos fluxos de caixa, margem de lucro de todas as unidades geradoras de caixa; (ii) envolvimento de especialistas em avaliação para revisão da taxa de desconto utilizada nos fluxos de caixa; e (iii) revisão das divulgações efetuadas pela Companhia nas demonstrações contábeis individuais e consolidadas sobre as premissas utilizadas nos cálculos de recuperabilidade do referido ativo. Baseados no resultado dos procedimentos de auditoria efetuados sobre o teste de valor recuperável do ativo imobilizado, de acordo com o CPC 01 (R1) – Redução ao valor recuperável de ativos, que está consistente com a avaliação da Diretoria, consideramos que os critérios e premissas de valor recuperável do ativo imobilizado preparados pela Diretoria, assim como as respectivas divulgações nas notas explicativas nº 4 e nº 10, são aceitáveis, no contexto das demonstrações financeiras individuais e consolidadas tomadas em conjunto. **4. Outras informações que acompanham as demonstrações financeiras individuais e consolidadas e o relatório do auditor:** A diretoria da Companhia é responsável por essas outras informações que compreendem o Relatório da administração. Nossa opinião sobre as demonstrações financeiras individuais e consolidadas não abrange o Relatório da administração e não expressamos qualquer forma de conclusão de auditoria sobre esse relatório. Em conexão com a auditoria das demonstrações financeiras individuais e consolidadas, nossa responsabilidade é a de ler o Relatório da administração e, ao fazê-lo, considerar se esse relatório está, de forma relevante, inconsistente com as demonstrações financeiras ou com nosso conhecimento obtido na auditoria ou, de outra forma, aparenta estar distorcido de forma relevante. Se, com base no trabalho realizado, concluirmos que há distorção relevante no Relatório da administração, somos requeridos a comunicar esse fato. Não temos nada a relatar a este respeito. **5. Responsabilidades da diretoria e da governança pelas demonstrações financeiras individuais e consolidadas:** A diretoria é responsável pela elaboração e adequada apresentação das demonstrações financeiras individuais e consolidadas de acordo com as práticas contábeis adotadas no Brasil e pelos controles internos que ela determinou como necessários para permitir a elaboração de demonstrações financeiras livres de distorção relevante, independentemente se causada por fraude ou erro. Na elaboração das demonstrações financeiras individuais e consolidadas, a diretoria é responsável pela avaliação da capacidade de a Companhia e suas controladas continuar operando, divulgando, quando aplicável, os assuntos relacionados com a sua continuidade operacional e o uso dessa base contábil na elaboração das demonstrações financeiras, a não ser que a diretoria pretenda liquidar a Companhia e suas controladas ou cessar suas operações, ou não tenha nenhuma alternativa realista para evitar o encerramento das operações. Os responsáveis pela governança da Companhia e suas controladas são aqueles com responsabilidade pela supervisão do processo de elaboração das demonstrações financeiras. **6. Responsabilidades do auditor pela auditoria das demonstrações financeiras individuais e consolidadas:** Nossos objetivos são obter segurança razoável de que as demonstrações financeiras individuais e consolidadas, tomadas em conjunto, estão livres de distorção relevante, independentemente se causada por fraude ou erro, e emitir relatório de auditoria contendo nossa opinião. Segurança razoável é um alto nível de segurança, mas não uma garantia de que a auditoria realizada de acordo com as normas brasileiras e internacionais de auditoria sempre detecta as eventuais distorções relevantes existentes. As distorções podem ser decorrentes de fraude ou erro e são consideradas relevantes quando, individualmente ou em conjunto, possam influenciar, dentro de uma perspectiva razoável, as decisões econômicas dos usuários tomadas com base nas referidas demonstrações financeiras. Como parte da auditoria realizada de acordo com as normas brasileiras e internacionais de auditoria, exercemos julgamento profissional e mantemos ceticismo profissional ao longo da auditoria. Além disso: • Identificamos e avaliamos os riscos de distorção relevante nas demonstrações financeiras individuais e consolidadas, independentemente se causada por fraude ou erro, planejamos e executamos procedimentos de auditoria em resposta a tais riscos, bem como obtemos evidência de auditoria apropriada e suficiente para fundamentar nossa opinião. O risco de não detecção de distorção relevante resultante de fraude é maior do que o proveniente de erro, já que a fraude pode envolver o ato de burlar os controles internos, conluio, falsificação, omissão ou representações falsas intencionais. • Obtemos entendimento dos controles internos relevantes para a auditoria para planejarmos procedimentos de auditoria apropriados às circunstâncias, mas, não, com o objetivo de expressarmos opinião sobre a eficácia dos controles internos da Companhia e suas controladas. • Avaliamos a adequação das políticas contábeis utilizadas e a razoabilidade das estimativas contábeis e respectivas divulgações feitas pela diretoria. • Concluímos sobre a adequação do uso, pela diretoria, da base contábil de continuidade operacional e, com base nas evidências de auditoria obtidas, se existe incerteza relevante em relação a eventos ou condições que possam levantar dúvida significativa em relação à capacidade de continuidade operacional da Companhia e suas controladas. Se concluirmos que existe incerteza relevante, devemos chamar atenção em nosso relatório de auditoria para as respectivas divulgações nas demonstrações financeiras individuais e consolidadas ou incluir modificação em nossa opinião, se as divulgações forem inadequadas. Nossas conclusões estão fundamentadas nas evidências de auditoria obtidas até a data de nosso relatório. Todavia, eventos ou condições futuras podem levar a Companhia e suas controladas a não mais se manter em continuidade operacional. • Avaliamos a apresentação geral, a estrutura e o conteúdo das demonstrações financeiras individuais e consolidadas, inclusive as divulgações e se as demonstrações financeiras individuais e consolidadas representam as correspondentes transações e os eventos de maneira compatível com o objetivo de apresentação adequada. Comunicamo-nos com os responsáveis pela governança a respeito, entre outros aspectos, do alcance planejado, da época da auditoria e das constatações significativas de auditoria, inclusive as eventuais deficiências significativas nos controles internos que identificamos durante nossos trabalhos. Dos assuntos que foram objeto de comunicação com os responsáveis pela governança, determinamos aqueles que foram considerados como mais significativos na auditoria das demonstrações financeiras do exercício corrente e que, dessa maneira, constituem os principais assuntos de auditoria. Descrevemos esses assuntos em nosso relatório de auditoria, a menos que lei ou regulamento tenha proibido divulgação pública do assunto, ou quando, em circunstâncias extremamente raras, determinarmos que o assunto não deve ser comunicado em nosso relatório porque as consequências adversas de tal comunicação podem, dentro de uma perspectiva razoável, superar os benefícios da comunicação para o interesse público.

Fortaleza (CE), 26 de março de 2025.
Ernst & Young
Auditores Independentes S/S Ltda.
CRC CE - 001.042/F
Thiago Alexandre de Souza Silva
Contador CRC-PE 021.265/O

Publique no
Data Mercantil!
A decisão certa em todos os momentos.
Acesse nosso site pelo link abaixo ou apontando a câmera do seu celular no QRcode ao lado.
datamercantil.com.br
Contato: (11) 3361-8833
Orçamentos: *comercial@datamercantil.com.br*
DATA MERCANTIL São Paulo

Echoenergia Crescimento S.A.

CNPJ/MF nº 48.391.075/0001-77

Relatório da Administração

Senhoras e senhores acionistas, A Administração da Echoenergia Crescimento S.A. ("Echoenergia" ou "Companhia") submete para apreciação o Relatório da Administração e as correspondentes demonstrações financeiras individuais e consolidadas dos exercícios de 2024 e 2023, em conformidade com as práticas contábeis adotadas no Brasil. As informações do Relatório da Administração estão apresentadas em milhares de reais e em base consolidada, exceto quando indicado de outra forma. O presente documento cumpre a exigência da Lei nº 6.404/76, da Comissão de Valores Mobiliários (CVM) e do Manual de Contabilidade do Setor Elétrico – MCSE, da Agência Nacional de Energia Elétrica (Aneel). É destinado, prioritariamente, aos acionistas da Companhia, e mantido à disposição para acesso público no website da Echoenergia Participações, empresa pertencente ao mesmo grupo econômico.

a Companhia: A Echoenergia Crescimento é a plataforma de energia renovável do Grupo Equatorial, que concentra as atividades solares e comercialização de energia. Em 2024, a Echoenergia Crescimento concluiu a construção e implantação de dois novos complexos solares: o complexo Ribeiro Gonçalves, localizado no Piauí, que possui uma capacidade instalada de 283,7 MWp, e o complexo Barreiras I, localizado na Bahia, que possui uma capacidade instalada de 449,2 MWp.

MISSÃO	Gerar energia limpa com o mínimo de impacto social.
VISÃO	Ser a companhia mais eficiente no setor brasileiro de energia renovável.
VALORES	1. Foco em Gente 2. Ênfase na Meritocracia 3. Obstinação pelo Lucro 4. Dedicação ao Cliente 5. Segurança 6. Ética e Sustentabilidade 7. Transparência

Nossos Valores

Geração Solar: A Echoenergia monitora dados operacionais referente a geração de energia solar que estão divulgados abaixo:

Dados Operacionais – Solares	2023	2024	Δ% 2023 vs 2024
Irradiância Média (W/m²)**	–	318,11	–
Energia Gerada Líquida (GWh)*	–	580,0	–
Disponibilidade Técnica[1]	–	99,4%	–

**Valores medidos no centro de gravidade*
***Considera as 24 horas do dia*

Em 2024, a geração solar líquida foi de 572,4 GWh. Em 2023, os parques ainda se encontravam em construção. O nível de disponibilidade técnica foi de 99,4% e reflete o estágio recente pós-operacional dos complexos solares. Abaixo, apresentamos os principais destaques:

Ribeiro Gonçalves: a geração no complexo totalizou 244,3 GWh no ano de 2024, primeiro período após a entrada em operação comercial, e a irradiância média foi de 299,0 W/m²; **Barreiras I:** a geração no complexo totalizou 328,1 GWh no ano de 2024, primeiro período após a entrada em operação comercial, e a irradiância média foi de 332,6 W/m².

Indicadores Operacionais: No gráfico a seguir, trazemos de forma comparativa a geração solar do ano com os parâmetros P50 e P90 recalculados pela Echoenergia recentemente, considerando o ano de 2024. Vale ressaltar que estas estimativas são robustas, tendo em vista que os estudos foram revalidados com os parques 100% operacionais, considerando apenas os meses após o início da operação comercial plena (COD).

Ativos Solares Echoenergia - Geração realizada e variabilidade do recurso para P50 e P90 de 1 ano (MWm)

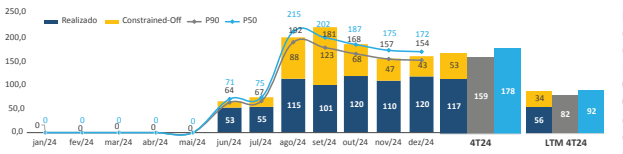

Constrained-Off: Após a ocorrência, em 15 de agosto de 2023, que resultou no desligamento parcial do Sistema Interligado Nacional (SIN), o Operador Nacional do Sistema (ONS) implementou modificações no modo de operação do sistema que ocasionaram restrições significativas de geração (conhecidas como "constrained-off") para os agentes de geração de energia renovável no Nordeste. Entre as modificações, destaca-se a redução dos limites de exportação de energia do Nordeste para o Sudeste/Centro-Oeste e o Norte. Historicamente, até a data da ocorrência, a Echoenergia havia experimentado impactos limitados e, portanto, desprezíveis, devido ao constrained-off. No entanto, após a data da ocorrência e após a entrada em operação comercial dos complexos solares, a empresa foi afetada de forma relevante em seus projetos solares de Ribeiro Gonçalves e Barreiras. Em 2024, as perdas de energia nos parques solares devido ao constrained-off totalizaram 321,0 GWh (33,7%), sendo 203,8 GWh (37,7%) referente ao parque de Barreiras I e 117,2 GWh (28,5%) ao parque de Ribeiro Gonçalves. A Echoenergia tem trabalhado ativamente em colaboração com as associações do setor para minimizar o impacto do constrained-off em seu portfólio.

Desempenho Financeiro: Apresentamos o desempenho econômico-financeiro da Echoenergia Crescimento para os anos de 2024 e 2023 acumulados.

Resultados – Echo Crescimento (R$ em milhões)	2023	2024	Δ
(+) Receita Líquida	8,8	136,9	128,1
(-) Compra de Energia	(8,4)	(17,6)	(9,2)
(+/-) Efeito MtM (Ganhos e Perdas)	(0,3)	(0,3)	0,0
Lucro Bruto de Energia		**119,0**	**119,0**
(-) Custo de Operação e Produção de Energia		(86,5)	(86,5)
(-) Despesas Operacionais e Administrativas	0,3	(4,0)	(4,3)
EBITDA	**0,3**	**28,5**	**28,2**
Margem EBITDA (%)	*3,4%*	*20,8%*	*17,4 p.p*
(+/) Efeitos Não-Recorrentes	0,1	50,2	50,1
(+/) Efeito MtM (Ganhos e Perdas)	0,3	0,3	(0,0)
EBITDA Ajustado	**0,6**	**79,0**	**78,4**
Margem EBITDA Ajustada (%)	*6,8%*	*57,7%*	*50,9 p. p*
(-) Depreciação/Amortização	(0,2)	(40,7)	(40,5)
(+/-) Resultado Financeiro	(0,8)	(150,6)	(149,8)
(-) Impostos	(0,3)	(4,6)	(4,3)
Lucro (Prejuízo) Líquido Reportado	**(1,0)**	**(116,9)**	**(115,9)**
Margem Líquida (%)	*-11,4%*	*-85,4%*	*-74,0 p.p*

Lucro Bruto de Energia: A Receita Líquida totalizou R$ 136,9 milhões em 2024. A receita se dá principalmente pela entrega da geração líquida de energia no Ambiente de Contratação Livre após o início da operação dos parques solares, complementado por comercialização, swap de lastro e liquidação na CCEE. O Lucro Bruto de Energia, considerando o efeito do custo de compra de energia, foi de R$ 119 milhões em 2024. **Custos e Despesas Operacionais:** Os custos e despesas operacionais (excluindo depreciação e amortização e compra de energia) totalizaram R$ 89,2 milhões no período. Desconsiderando os efeitos não-recorrentes e não-caixa de R$ 50,2 milhões de baixa de ativos (com destaque para a descontinuidade do projeto pré-operacional do "Complexo Serra do Mel – Fontes Solares"), os custos e despesas operacionais totalizaram R$ 39,0 milhões. Esse valor é composto principalmente por (i) gastos com Encargos de Conexão e Transmissão em R$ 24,8 milhões, (ii) gastos com pessoal em R$ 5,2 milhões, (iii) gastos com seguros em R$ 2,9 milhões, (iv) gastos com serviços de terceiros em R$ 2,9 milhões e (iv) outros custos e despesas operacionais (incluindo locações e aluguéis, alvarás e taxas diversas, materiais e viagens) em R$ 3,2 milhões. Tais custos e despesas não se aplicaram e/ou foram capitalizados durante a fase pré-operacional dos parques solares. **EBITDA:** O EBITDA Ajustado reportado no ano de 2024 foi R$ 79,6 milhões, excluindo os efeitos não-recorrentes e não-caixa de R$ 50,2 milhões de baixa de ativos e o impacto não-caixa de R$ 0,3 milhões de Mtm de Echo Comercializadora. **Resultado Financeiro:** O resultado financeiro líquido registrado no período foi negativo em -R$ 150,6 milhões. Com a conclusão das obras dos parques de Ribeiro Gonçalves e Barreiras 1, os juros das dívidas para construção dos parques passaram a ser reconhecidos em resultado, ao passo que durante o período pré-operacional foram capitalizados.

A Administração

Balanços Patrimoniais em 31 de dezembro de 2024 e 2023 *(Em milhares de reais)*

Ativo	Notas	Controladora 2024	Controladora 2023	Consolidado 2024	Consolidado 2023
Circulante					
Caixa e equivalentes de caixa	6.a	5.906	547	52.201	123.516
Fundos vinculados	6.b	–	–	40.529	–
Contas a receber	7	–	–	23.183	–
Compromissos futuros	8	–	–	6.652	10.744
Adiantamento a fornecedores		–	3	29	47
Tributos a recuperar		–	–	3.371	3.040
IR e CS a recuperar		277	57	16.923	7.449
Despesas pagas antecipadamente		–	–	8.070	4.642
Estoques		–	–	3.092	–
Partes relacionadas	24	1.336	–	1.357	–
Instrumentos financeiros derivativos	25.a	–	–	14.125	6.743
Outras contas a receber		–	–	2	127
Total do ativo circulante		**7.519**	**607**	**169.534**	**156.308**
Não circulante					
Compromissos futuros	8	–	–	2.946	13.115
Depósitos judiciais		–	–	872	235
Despesas pagas antecipadamente		–	–	1.646	3.443
Outras contas a receber		–	1	2	–
Total do realizável a longo prazo		**–**	**1**	**5.466**	**16.793**
Investimentos	9	640.051	650.930	–	–
Direito de uso	10	–	–	84.293	86.341
Imobilizado	11	22.151	22.843	2.739.810	2.410.712
Intangível	12	46.396	93.921	47.438	94.588
Total do ativo não circulante		**708.598**	**767.695**	**2.877.007**	**2.608.434**
Total do ativo		**716.117**	**768.302**	**3.046.541**	**2.764.742**

Passivo	Notas	Controladora 2024	Controladora 2023	Consolidado 2024	Consolidado 2023
Circulante					
Fornecedores	13	1.921	46	31.088	56.780
Compromissos futuros	8	–	–	6.456	10.527
Financiamentos	14	–	–	358.457	1.460.303
Debêntures	15	–	–	82.563	–
Obrigações tributárias		–	13	985	545
IR e CS a recolher		–	54	1.983	1.949
Obrigações sociais e trabalhistas		638	2.506	1.634	3.458
Pagamento baseado em ações		90	–	124	–
Adiantamento a clientes		–	–	26	–
Partes relacionadas	24	2.221	–	2.231	–
Instrumentos financeiros derivativos	25.a	–	–	–	20.147
Contas a pagar sobre aquisição	12	11.135	15.242	11.135	15.242
Outras contas a pagar		–	–	2.292	353
Total do passivo circulante		**16.005**	**17.861**	**498.974**	**1.569.304**
Não circulante					
Financiamentos	14	–	–	780.919	345.107
Debêntures	15	–	–	971.061	–
Imposto de renda e contribuição social diferido	22.b	–	–	2.666	404
Provisão para desmobilização	10	–	–	89.796	86.760
Tributos diferidos		–	–	94	121
Compromissos futuros	8	–	–	2.129	12.024
Contas a pagar sobre aquisição	12	–	18.814	–	18.814
Outras contas a pagar		–	–	790	581
Total do passivo não circulante		**–**	**18.814**	**1.847.455**	**463.811**
Total do passivo		**16.005**	**36.675**	**2.346.429**	**2.033.115**
Patrimônio líquido					
Capital social	16	863.140	745.840	863.140	745.840
Prejuízos acumulados	16	(167.598)	(993)	(167.598)	(993)
Outros resultados abrangentes	16	4.570	(13.220)	4.570	(13.220)
Total do patrimônio líquido		**700.112**	**731.627**	**700.112**	**731.627**
Total do passivo e patrimônio líquido		**716.117**	**768.302**	**3.046.541**	**2.764.742**

As notas explicativas são parte integrante das demonstrações financeiras individuais e consolidadas

Demonstração das Mutações do Patrimônio Líquido – Exercícios findos em 31 de dezembro de 2024 e 2023 *(Em milhares de reais)*

	Controladora e consolidado				
	Capital social: Capital subscrito	Capital social: Capital a integralizar	Outros resultados abrangentes	Prejuízos acumulados	Total do patrimônio líquido
Saldos em 31 de dezembro de 2022	**–**	**–**	**–**	**–**	**–**
Reorganização societária – Incorporação	521.828	–	(50.155)	–	471.673
Aumento de capital	1.011	–	–	–	1.011
Integralização de capital	224.001	(1.000)	–	–	223.001
Reserva de hedge	–	–	36.935	–	36.935
Prejuízo do exercício	–	–	–	(993)	(993)
Saldos em 31 de dezembro de 2023	**746.840**	**(1.000)**	**(13.220)**	**(993)**	**731.627**
Aumento de capital	116.300	1.000	–	–	117.300
Reserva de hedge	–	–	17.790	–	17.790
Prejuízo do exercício	–	–	–	(166.605)	(166.605)
Saldos em 31 de dezembro de 2024	**863.140**	**–**	**4.570**	**(167.598)**	**700.112**

As notas explicativas são parte integrante das demonstrações financeiras individuais e consolidadas

Demonstrações dos Resultados Abrangentes
Exercícios findos em 31 de dezembro de 2024 e 2023 *(Em milhares de reais)*

	Controladora 2024	Controladora 2023	Consolidado 2024	Consolidado 2023
Prejuízo do exercício	**(166.605)**	**(993)**	**(166.605)**	**(993)**
Outros resultado abrangentes	–	–	–	–
Resultado do hedge de fluxo de caixa, líquido de tributos diferidos	(4.570)	(13.220)	(4.570)	(13.220)
Resultado abrangente total do exercício	**(171.175)**	**(14.213)**	**(171.175)**	**(14.213)**
Resultado Abrangente total	**(171.175)**	**(14.213)**	**(171.175)**	**(14.213)**

As notas explicativas são parte integrante das demonstrações financeiras individuais e consolidadas

Demonstrações dos Resultados
Exercícios findos em 31 de dezembro de 2024 e 2023 *(Em milhares de reais)*

	Notas	Controladora 2024	Controladora 2023	Consolidado 2024	Consolidado 2023
Receita Operacional Líquida	17	–	–	136.912	8.431
Custos de operação	18	–	–	(92.575)	(8.433)
Lucro (prejuízo) bruto		**–**	**–**	**44.337**	**(2)**
Despesas gerais e administrativas	19	(180)	(64)	(6.058)	(61)
Outras receitas (despesas) operacionais, líquidas	20	(50.071)	–	(49.753)	66
Resultado com equivalência patrimonial	9	(116.592)	(731)	–	91
Lucro (prejuízo) antes das receitas e despesas financeiras		**(166.843)**	**(795)**	**(11.474)**	**94**
Receitas financeiras	21	310	245	9.424	1.515
Despesas financeiras	21	(72)	(7)	(159.984)	(2.286)
		238	**238**	**(150.560)**	**(771)**
Prejuízo antes dos tributos sobre o lucro		**(166.605)**	**(557)**	**(162.034)**	**(677)**
Imposto de renda e Contribuição social diferidos	22.b	–	–	91	111
Imposto de renda e Contribuição social corrente	22.a	–	(436)	(4.662)	(427)
Prejuízo do exercício		**(166.605)**	**(993)**	**(166.605)**	**(993)**

As notas explicativas são parte integrante das demonstrações financeiras individuais e consolidadas

Demonstrações dos Fluxos de Caixa – Método Indireto
Exercícios findos em 31 de dezembro de 2024 e 2023 *(Em milhares de reais)*

	Notas	Controladora 2024	Controladora 2023	Consolidado 2024	Consolidado 2023
Resultado antes dos tributos		**(166.605)**	**(557)**	**(162.034)**	**(677)**
Ajustes para reconciliar o resultado do período com recursos provenientes de					
Atividades operacionais:					
Depreciação	11	–	–	38.624	9
Amortização de direitos de uso	10	–	–	2.048	170
Juros sobre financiamentos	14	–	–	114.738	–
Juros sobre debêntures	15	–	–	82.475	–
Juros sobre derivativos	25	–	–	(57.979)	–
Custo de captação de financiamentos apropriado ao resultado	14	–	–	(4.168)	–
Custo de captação de debêntures apropriado ao resultado	15	–	–	1.940	–
Baixa de imobilizado	11	692	–	909	472
Baixa de intangível	20.a	48.637	–	48.637	–
Tributos diferidos		–	–	(27)	–
Resultado de equivalência patrimonial	9	116.592	731	–	(91)
Rendimentos de aplicações financeiras e fundos vinculados	21	(324)	–	(9.431)	–
Outras receitas financeiras	21	–	(256)	(303)	(1.487)
Variação do valor justo dos contratos de comercialização – Compromissos futuros	8	–	–	295	(1.308)
Ajuste a valor presente provisão para desmobilização	10	–	–	3.036	249
Programa de pagamento baseado em ações		90	–	124	–
Atualização monetária de depósitos judiciais	21	–	–	(40)	(15)
Lucro (prejuízo) ajustado		**(918)**	**(82)**	**58.844**	**(2.678)**
Redução (aumento) nos ativos:					
Contas a receber		–	–	(23.183)	–
Outras contas a receber		1	(1)	124	(127)
Tributos a recuperar		–	–	(331)	(3.040)
Derivativos a receber		–	–	52.370	(687)
Estoques		–	–	(3.092)	–
Depósitos judiciais		–	–	(597)	(220)
Adiantamento a fornecedores		3	(3)	18	(47)
Despesas pagas antecipadamente		–	–	(1.631)	(8.085)
Aumento (redução) nos passivos:					
Fornecedores		1.875	46	(25.692)	56.780
Obrigações sociais		(1.868)	2.506	(1.824)	3.458
Tributos a recolher		(13)	13	–	545
Tributos diferidos		–	–	440	149
Adiantamento de clientes		–	–	26	–
Derivativos a pagar		–	–	(1.778)	–
Contas a pagar sobre aquisições		(23.956)	(5.210)	(23.956)	(5.210)
Outras contas a pagar		–	–	2.148	934
Caixa gerado pelas (aplicado nas) atividades operacionais		**(24.876)**	**(2.731)**	**31.886**	**41.772**
Pagamento de juros de financiamentos	14	–	–	(116.727)	(16.667)
Pagamento de IR e CS		(274)	(438)	(14.102)	(5.927)
Fluxo de caixa líquido gerado pelas (aplicado nas) atividades operacionais		**(25.150)**	**(3.169)**	**(98.943)**	**19.178**
Fluxo de caixa das atividades de investimento					
Aportes de capital em investidas		(87.923)	(267.413)	–	–
Redução de Capital em investidas		–	3.000	–	–
Aplicações financeiras e fundos vinculados		324	256	(30.795)	1.487
Aquisição de intangível		(77)	(1.151)	(452)	(1.818)
Aquisição ao ativo imobilizado	11	–	(5.191)	(244.957)	(2.322.515)
Fluxo de caixa líquido aplicado nas atividades de investimento		**(87.676)**	**(270.499)**	**(276.204)**	**(2.322.846)**
Fluxo de caixa das atividades de financiamento					
Pagamento de principal de financiamentos	14	–	–	(2.903.964)	(247.667)
Custo de captação de financiamentos	14	–	–	5.714	(17.138)
Custo de captação de debêntures	15	–	–	(60.706)	–
Partes relacionadas		885	–	874	–
Pagamento de principal de debêntures	15	–	–	(20.085)	–
Captação de financiamentos	14	–	–	2.114.699	2.017.321
Captação de debêntures	15	–	–	1.050.000	–
Redução de capital		–	–	117.300	–
Cisão parcial controladas, caixa líquido cindido na operação		–	51.214	–	51.214
Integralização de capital		117.300	223.001	–	623.454
Fluxo de caixa líquido gerado pelas atividades de financiamento		**118.185**	**274.215**	**303.832**	**2.427.184**
Aumento (redução) no caixa e equivalentes		**5.359**	**547**	**(71.315)**	**123.516**
Caixa e equivalentes de caixa no início do exercício	6	547	–	123.516	–
Caixa e equivalentes de caixa no final do exercício	6	5.906	547	52.201	123.516
Variação no caixa e equivalentes		**5.359**	**547**	**(71.315)**	**123.516**

As notas explicativas são parte integrante das demonstrações financeiras individuais e consolidadas

Notas Explicativas às Demonstrações Financeiras Individuais e Consolidadas 31 de dezembro de 2024
(Em milhares de reais, exceto quando indicado de outra forma)

1. Contexto operacional – a. Constituição e capacidade produtiva: A Echoenergia Crescimento S.A. ("Companhia") é uma sociedade anônima de capital fechado domiciliada no Brasil. O endereço registrado do escritório da Companhia é Avenida das Nações Unidas, 14.171, – 15º andar, Torre Ebony Tower, Edifício Rochaverá, Vila Gertrudes, capital do estado de São Paulo. Constituída em 24 de outubro de 2022, a Companhia é uma Holding que detém participação integral em Companhias com foco em implementação e exploração de ativos de geração e comercialização de energia elétrica de fontes renováveis, com suas atividades de geração distribuídas nos estados da Bahia, Piauí e Rio Grande do Norte. As controladas da Companhia cujo objeto social é geração de energia elétrica são Produtores Independentes de Energia Elétrica, tendo todas as sociedades autorização do Poder Concedente conforme definido na Lei nº 9.074/95. Em 31 de dezembro de 2024, os empreendimentos da Companhia possuem 573,18 MW de capacidade instalada, através de 14 Companhias controladas integralmente. As atividades das controladas da Companhia são fiscalizadas pela ANEEL (Agência Nacional de Energia Elétrica). Qualquer alteração no ambiente regulatório poderá exercer impacto sobre as atividades do Grupo. Os termos abaixo podem ser utilizados ao longo destas demonstrações financeiras individuais e consolidadas de forma abreviada: • ANEEL – Agência Nacional de Energia Elétrica; • CCEE – Câmara de Comercialização de Energia Elétrica; • MRE – Mecanismo de Realocação de Energia; • PLD – Preço de Liquidação das Diferenças; • MCP – Mercado de Curto Prazo. **b. Reorganizações societárias: (i) Cisão parcial Echoenergia Participações S.A.:** Em linha com a estratégia de crescimento do negócio de geração solar e investimento em novos projetos pelo grupo econômico da Companhia, foi efetuado em 2023 dois movimentos societários na Companhia, ambos com o objetivo de garantir simplificação societária e clareza na estratégia. **Cisão 1:** Em 06 de abril de 2023, foi formalizada a primeira cisão parcial de ativos e passivos entre a Companhia e a Echoenergia Crescimento S.A., aprovada por meio de Assembleia Geral Extraordinária. Os ativos cindidos estão representados pelas rubricas de ativo intangível, investimento em controladas e ativos imobilizados relativos aos investimentos para construção do projeto Barreiras. O passivo cindido é representado pelas obrigações de pagamento sobre as outorgas junto aos desenvolvedores de projeto. Como resultado da primeira cisão, as investidas: Sertão Solar Barreiras XV; Sertão Solar Barreiras XVI; Sertão Solar Barreiras XVII; Sertão Solar Barreiras XVIII; Sertão Solar Barreiras XIX; Sertão Solar Barreiras XX; e Sertão Solar Barreiras XXI, passam a ser investidas da Echoenergia Crescimento S.A. O patrimônio líquido incorporado pela Echoenergia Crescimento S.A. e avaliado a valores contábeis foi de R$ 69.067. **Cisão 2:** Em 21 de julho de 2023, foi formalizada a segunda etapa de cisão parcial de ativos e passivos entre a Companhia e a Echoenergia Crescimento S.A., aprovada por meio de Assembleia Geral Extraordinária. Os ativos cindidos estão representados pelas rubricas de caixa e equivalentes de caixa, ativo Intangível, investimento em controladas e ativos imobilizados relativos aos investimentos para construção dos projetos Barreiras, Ribeiro Gonçalves e Sol Serra do Mel. O passivo cindido é representado pelas obrigações de pagamento sobre as outorgas junto aos desenvolvedores de projeto. Como resultado da segunda cisão, as investidas abaixo, passam a ser controladas 100% pela Echoenergia Crescimento S.A.:

Empresas	Empresas
Sertão Solar Barreiras XV	Ribeiro Gonçalves Holding
Sertão Solar Barreiras XVI	Sol Serra do Mel VIII
Sertão Solar Barreiras XVII	Sol Serra do Mel IX
Sertão Solar Barreiras XVIII	Sol Serra do Mel X
Sertão Solar Barreiras XIX	Vila Echoenergia
Sertão Solar Barreiras XX	Echoenergia Comercializadora
Sertão Solar Barreiras XXI	

O patrimônio líquido incorporado pela Echoenergia Crescimento S.A. avaliado a valores contábeis foi de R$ 402.606. Abaixo demonstramos o efeito acumulado dos dois movimentos societários efetuados pela Companhia:

continua …

A publicação acima foi realizada e certificada no dia 18/04/2025

ICP Brasil

Acesse a página de **Publicações Legais** no site do **Jornal Data Mercantil**, apontando a câmera do seu celular no QR Code, ou acesse o link: **www.datamercantil.com.br/publicidade_legal**

… continuação

Echoenergia Crescimento S.A.

	Echoenergia Participações S.A. em 06/04/2023	Echoenergia Participações S.A. em 21/07/2023	Total
Caixa e equivalentes de caixa	–	(51.214)	(51.214)
Investimentos	(57.259)	(293.054)	(350.313)
Imobilizado	(162)	(16.589)	(16.751)
Intangível	(55.964)	(65.149)	(121.113)
Total do ativo transferido em cisão	**(113.385)**	**(426.006)**	**(539.391)**
Contas a pagar sobre aquisição de novos projetos	44.318	23.400	67.718
Total do passivo transferido em cisão	**44.318**	**23.400**	**67.718**
Acervo líquido transferido em cisão	**(69.067)**	**(402.606)**	**(471.673)**

(ii) Reorganização societária – Barreiras Holding: Em 07 de fevereiro de 2024, foi aprovada a reorganização societária entre a Companhia e uma de suas investidas, a Barreiras Holding S.A., sendo formalizada a incorporação de ativos e passivos das empresas abaixo listadas, pela Barreiras Holding S.A., o movimento foi aprovado em Assembleia Geral Extraordinária – AGE nessa data. A operação foi formalizada de acordo com laudo de avaliação contábil que demonstra o acervo líquido cindido nesta operação no montante de R$ 280.683. Como resultado da reorganização societária, as investidas abaixo passam a ser controladas 100% pela Barreiras Holding S.A.:

Companhias
Sertão Solar Barreiras XV S.A.
Sertão Solar Barreiras XVI S.A.
Sertão Solar Barreiras XVII S.A.
Sertão Solar Barreiras XVIII S.A.
Sertão Solar Barreiras XIX S.A.
Sertão Solar Barreiras XX S.A.
Sertão Solar Barreiras XXI S.A.

c. Projetos de geração solar: Em 31 de dezembro de 2024, as controladas da Companhia possuem os seguintes contratos de venda de energia de longo prazo e autorizações para exploração de energia solar:

Companhia	Outorga	Início Outorga	Final Outorga	Capacidade instalada (MW)	Tipo de contrato (a)	Garantia física (MWm)	Índice de reajuste	Mês de reajuste
Sertao Solar Barreiras XV S.A.	10006/2021	25/05/2021	24/05/2056	50,00	ACL	16,7	IPCA	Abril
Sertao Solar Barreiras XVI S.A	10007/2021	25/05/2021	24/05/2056	50,00	ACL	16,7	IPCA	Abril
Sertao Solar Barreiras XVII S.A.	10008/2021	25/05/2021	24/05/2056	50,00	ACL	16,7	IPCA	Abril
Sertao Solar Barreiras XVIII S.A.	10009/2021	25/05/2021	24/05/2056	50,00	ACL	16,8	IPCA	Abril
Sertao Solar Barreiras XIX S.A.	10010/2021	25/05/2021	24/05/2056	50,00	ACL	16,8	IPCA	Abril
Sertao Solar Barreiras XX S.A.	10011/2021	25/05/2021	24/05/2056	50,00	ACL	16,8	IPCA	Abril
Sertao Solar Barreiras XXI S.A	10012/2021	25/05/2021	24/05/2056	50,00	ACL	16,7	IPCA	Abril
Ribeiro Gonçalves I	8012/2019	01/08/2019	31/07/2054	16,92	ACL	5,2	IPCA	Abril
Ribeiro Gonçalves II	8013/2019	01/08/2019	31/07/2054	40,75	ACL	11,4	IPCA	Abril
Ribeiro Gonçalves III	8014/2019	01/08/2019	31/07/2054	40,75	ACL	11,4	IPCA	Abril
Ribeiro Gonçalves IV	8015/2019	01/08/2019	31/07/2054	20,69	ACL	6,2	IPCA	Abril
Ribeiro Gonçalves VI	9155/2020	21/08/2020	20/08/2055	36,99	ACL	10,3	IPCA	Abril
Ribeiro Gonçalves VII	9156/2020	21/08/2020	20/08/2055	33,54	ACL	9,3	IPCA	Abril
Ribeiro Gonçalves VIII	9157/2020	21/08/2020	20/08/2055	33,54	ACL	9,3	IPCA	Abril

(a) Todos os contratos das Companhias têm vigência média de 22 anos.

2. Base de preparação – a. Declaração de conformidade: As demonstrações financeiras individuais e consolidadas foram preparadas de acordo com as práticas contábeis adotadas no Brasil que compreendem aquelas incluídas na legislação societária brasileira (BR-GAAP) e apresentadas de forma condizente com as normas expedidas nos Pronunciamentos Contábeis (CPC) e aprovados pelo Conselho Federal de Contabilidade (CFC). Adicionalmente, a Companhia e suas controladas consideraram as orientações emanadas da Orientação Técnica OCPC 07 (R1), emitida pelo CPC divulgado em novembro de 2023, na preparação das suas demonstrações financeiras individuais e consolidadas. Desta forma, as informações relevantes próprias das demonstrações financeiras individuais e consolidadas estão sendo evidenciadas, e correspondem às utilizadas pela Administração na sua gestão. A emissão dessas demonstrações financeiras individuais e consolidadas foi autorizada pela administração da Companhia em 26 de março de 2025. **b. Continuidade operacional:** As demonstrações financeiras foram preparadas com base na continuidade operacional, que pressupõe que a Companhia e suas controladas conseguirão cumprir suas obrigações de pagamentos decorrentes de passivos financeiros conforme os prazos divulgados na nota explicativa 26. Em 31 de dezembro de 2024, a Companhia reconheceu prejuízo de R$ 166.605 (R$ 993 em 31 de dezembro de 2023) e os passivos circulantes consolidados, excedem os ativos circulantes em R$ 329.440 (R$ 1.412.996 em 31 de dezembro de 2023), e apresentou geração de caixa nas atividades operacionais consolidadas negativa em R$ 98.223 (R$ 19.178 positivo em 31 de dezembro de 2023). O balanço patrimonial apresenta capital circulante líquido negativo, principalmente, pelo fato de a Companhia e suas controladas apresentarem em seu passivo contas a pagar referente a financiamentos e debêntures, reconhecidos para todo o prazo dos contratos, e, em contrapartida apresenta-se somente um único mês de recebível decorrente de venda de energia no ativo circulante. A Administração da Companhia entende que suas operações são suportadas pela geração de caixa operacional de suas controladas, oriundas dos contratos de longo prazo firmados para fornecimento de energia, representando condições adequadas para cumprir as obrigações. Vale destacar que as controladas da Companhia iniciaram suas operações em meados de 2024, de modo que os resultados apresentados até 31 de dezembro de 2024 não refletem um ano completo de atividades. A Administração concluiu que não existe grau de incerteza sobre a capacidade da Companhia continuar operando e liquidar seus passivos financeiros pelos próximos 360 dias. **c. Base de mensuração:** As demonstrações financeiras da Companhia e de suas controladas foram preparadas com base no custo histórico, exceto por determinados instrumentos financeiros não derivativos mensurados pelos seus valores justos por meio do resultado, quando requerido pelas normas. **d. Moeda funcional e de apresentação:** As demonstrações financeiras individuais e consolidadas são apresentadas em Reais, que é a moeda funcional da Companhia e de suas controladas. Todos os saldos apresentados em Reais, foram arredondados para o milhar mais próximo, exceto quando indicado de outra forma. **e. Uso de estimativas e julgamentos:** Na preparação das demonstrações financeiras individuais e consolidadas a Administração utilizou julgamentos e estimativas que afetam a aplicação das políticas contábeis da Companhia e suas controladas e os valores reportados dos ativos, passivos, receitas e despesas. Os resultados reais podem divergir dessas estimativas. As estimativas e premissas são revisadas de forma contínua. As revisões das estimativas são reconhecidas prospectivamente. **Julgamentos e incertezas sobre premissas e estimativas:** Em 31 de dezembro de 2024 e 2023, não há estimativas contábeis que requerem nível de julgamento elevado. As premissas e estimativas significativas para as demonstrações financeiras individuais e consolidadas estão demonstradas nas notas explicativas: • Compromissos futuros (nota explicativa 8) – principais premissas utilizadas na mensuração do valor justo, referentes aos saldos das operações de trading; • Imobilizado (nota explicativa 11) – aplicação das vidas úteis definidas e principais premissas em relação aos valores recuperáveis; • Intangível (nota explicativa 12) – aplicação das vidas úteis e principais premissas em relação aos valores recuperáveis; • Provisões para desmobilização (nota explicativa 10) – reconhecimento e mensuração: principais premissas sobre a probabilidade e magnitude das saídas de recursos; • Provisões trabalhistas, tributárias e cíveis (nota explicativa 22) – reconhecimento e mensuração: principais premissas sobre a probabilidade e magnitude das saídas de recursos; • Instrumentos financeiros derivativos (nota explicativa 24) – principais premissas utilizadas na mensuração do valor justo. **3. Base de consolidação e investimentos em controladas** – As demonstrações financeiras das controladas são incluídas nas demonstrações financeiras consolidadas a partir da data em que o controle se inicia até a data em que deixa de existir. As políticas contábeis das controladas consideradas na consolidação estão alinhadas com as políticas contábeis adotadas pela Companhia. Nas demonstrações financeiras individuais da controladora, as informações financeiras de controladas são reconhecidas através do método de equivalência patrimonial. As demonstrações financeiras consolidadas abrangem os saldos e transações da Companhia e suas controladas. Os saldos e transações de ativos, passivos, receitas e despesas foram consolidados integralmente para as controladas. Os principais critérios de consolidação estão descritos a seguir: • Eliminação dos saldos das contas de ativos e passivos entre as empresas consolidadas. • Eliminação de participações no capital, reservas e lucros acumulados das empresas controladas. • Eliminação dos saldos de receitas e despesas decorrentes de negócios entre as empresas consolidadas. Em 31 de dezembro de 2024, as demonstrações financeiras consolidadas incluem as demonstrações financeiras da Echoenergia Crescimento S.A. e suas controladas, listadas a seguir:

		Participação societária em %			
		2024		2023	
Razão Social	**Nome**	**Direta**	**Indireta**	**Direta**	**Indireta**
Echoenergia Comercializadora de Energia Ltda.	Echo Comercializadora	100%	–	100%	–
Vila Echoenergia Empreendimentos e Participações S.A.	Vila Echoenergia	100%	–	100%	–
Serra do Mel VIII Ltda.	Serra do Mel VIII	100%	–	100%	–
Serra do Mel IX Ltda.	Serra do Mel IX	100%	–	100%	–
Serra do Mel X Ltda.	Serra do Mel X	100%	–	100%	–
Serra do Mel XIII SA.	Serra do Mel XIII	100%	–	–	–
Barreiras Holding S.A.	**Barreiras Holding**	**100%**	**–**	**–**	**–**
Sertão Solar Barreiras XV S.A.	Sertão Solar Barreiras XV	–	100%	100%	–
Sertão Solar Barreiras XVI S.A.	Sertão Solar Barreiras XVI	–	100%	100%	–
Sertão Solar Barreiras XVII S.A.	Sertão Solar Barreiras XVII	–	100%	100%	–
Sertão Solar Barreiras XVIII S.A.	Sertão Solar Barreiras XVIII	–	100%	100%	–
Sertão Solar Barreiras XIX S.A.	Sertão Solar Barreiras XIX	–	100%	100%	–
Sertão Solar Barreiras XX S.A.	Sertão Solar Barreiras XX	–	100%	100%	–
Sertão Solar Barreiras XXI S.A.	Sertão Solar Barreiras XXI	–	100%	100%	–
Ribeiro Gonçalves Solar Holding Ltda.	**Ribeiro Gonçalves Solar Holding**	**100%**	**–**	**100%**	**–**
Ribeiro Gonçalves Solar I S.A.	Ribeiro Gonçalves Solar I	–	100%	–	100%
Ribeiro Gonçalves Solar II S.A.	Ribeiro Gonçalves Solar II	–	100%	–	100%
Ribeiro Gonçalves Solar III S.A.	Ribeiro Gonçalves Solar III	–	100%	–	100%
Ribeiro Gonçalves Solar IV S.A.	Ribeiro Gonçalves Solar IV	–	100%	–	100%
Ribeiro Gonçalves Solar V S.A.	Ribeiro Gonçalves Solar V	–	100%	–	100%
Ribeiro Gonçalves Solar VI S.A.	Ribeiro Gonçalves Solar VI	–	100%	–	100%
Ribeiro Gonçalves Solar VII S.A.	Ribeiro Gonçalves Solar VII	–	100%	–	100%
Ribeiro Gonçalves Solar VIII S.A.	Ribeiro Gonçalves Solar VIII.	–	100%	–	100%

4. Resumo das políticas contábeis materiais – As políticas contábeis materiais utilizadas na preparação dessas demonstrações financeiras individuais e consolidadas estão descritas em suas respectivas notas explicativas. Essas políticas foram aplicadas de maneira consistente em todos os exercícios apresentados e evidenciam todas as informações relevantes próprias das demonstrações financeiras individuais e consolidadas. **a. Redução ao valor recuperável (*Impairment*): Ativos financeiros não derivativos:** Em cada data de balanço, a Companhia e suas controladas avaliam se os ativos financeiros contabilizados pelo custo amortizado estão com problemas de recuperação. Um ativo financeiro possui "problemas de recuperação" quando ocorrem um ou mais eventos com impacto prejudicial nos fluxos de caixa futuros estimados do ativo financeiro. A Companhia e suas controladas, quando aplicável, reconhecem provisões para perdas esperadas de crédito. A provisão para perdas com contas a receber de clientes deve ser mensurada a um valor igual à perda de crédito esperada para a vida inteira do instrumento. Ao determinar se o risco de crédito de um ativo financeiro aumentou significativamente desde o reconhecimento inicial e ao estimar as perdas de crédito esperadas, a Companhia considera informações razoáveis e passíveis de suporte que são relevantes e disponíveis sem custo ou esforço excessivo. Isso inclui informações e análises quantitativas e qualitativas, com base na experiência histórica da Companhia. A Companhia e suas controladas consideram um ativo financeiro com problemas de recuperação quando: • É pouco provável que o devedor pague integralmente suas obrigações de crédito à Companhia e suas controladas, sem recorrer a ações como a realização da garantia (se houver alguma); • O ativo financeiro estiver vencido há mais de 180 dias; • Houver quebra de cláusulas contratuais; • Há a reestruturação de um valor devido a Companhia e suas controladas em condições que não seriam aceitas em condições normais; • Há a probabilidade que o devedor entrará em falência ou passará por outro tipo de reorganização financeira; ou • Houver o desaparecimento de mercado ativo para o título por causa de dificuldades financeiras. A Companhia e suas controladas não têm histórico de inadimplência de seus ativos financeiros e não identificou ativos financeiros com problemas de recuperação. Adicionalmente, com relação às aplicações financeiras, a Companhia aplica em bancos de primeira linha e em aplicações que não apresentam risco significativo de perda em seu valor. **Ativos não financeiros:** Os valores contábeis dos ativos não financeiros da Companhia e suas controladas são revisados a cada data de balanço para apurar se há indicação de perda no valor recuperável. Caso ocorra tal indicação, então o valor recuperável do ativo é estimado. Para testes de redução ao valor recuperável, os ativos são agrupados em Unidades Geradoras de Caixa (UGC), ou seja, no menor grupo possível de ativos que gera entradas de caixa pelo seu uso contínuo, entradas essas que são em grande parte independentes das entradas de caixa de outros ativos ou UGCs. O valor recuperável de um ativo ou UGC é o maior entre o seu valor em uso e o seu valor justo menos custos para vender. O valor em uso é baseado em fluxos de caixa futuros estimados, descontados a valor presente usando uma taxa de desconto antes dos impostos que reflita as avaliações atuais de mercado do valor do dinheiro no tempo e os riscos específicos do ativo ou da UGC. Uma perda por redução ao valor recuperável é reconhecida se o valor contábil do ativo ou UGC exceder o seu valor recuperável. No exercício findo em 31 de dezembro de 2024, a Administração da Companhia concluiu que seu ativo referente ao projeto Serra do Mel Solar, apresentou indicativo de perda ao valor recuperável, devido à suspensão dos investimentos no projeto. A Companhia efetuou a revisão do ativo em questão e reconheceu perda por redução ao valor recuperável. Veja mais detalhes na nota explicativa 20.a. **b. Benefícios fiscais: REIDI:** As controladas da Companhia, obtiveram habilitação ao Regime Especial de Incentivos para o Desenvolvimento da Infraestrutura – REIDI, instituído pela Lei nº 11.488/2007, que concede o benefício fiscal de suspensão das contribuições PIS (Contribuição para o Programa de Integração Social) e COFINS (Contribuição para o Financiamento da Seguridade Social) nas aquisições de bens ou serviços para as obras de infraestrutura, conforme atos declaratórios abaixo:

Controladas	Atos Declaratórios – Habilitação	Vigência
Sertão Solar Barreiras XV S.A.	Ato Declaratório Executivo Nº 167, De 22 De Março De 2023	20/03/2028
Sertão Solar Barreiras XVI S.A.	Ato Declaratório Executivo Nº 171, De 23 De Março De 2023	21/03/2028
Sertão Solar Barreiras XVII S.A.	Ato Declaratório Executivo Nº 174, De 24 De Março De 2023	22/03/2028
Sertão Solar Barreiras XVIII S.A.	Ato Declaratório Executivo Nº 178, De 27 De Março De 2023	25/03/2028
Sertão Solar Barreiras XIX S.A.	Ato Declaratório Executivo Nº 182, De 29 De Março De 2023	27/03/2028
Sertão Solar Barreiras XX S.A.	Ato Declaratório Executivo Nº 166, De 22 De Março De 2023	20/03/2028
Sertão Solar Barreiras XXI S.A.	Ato Declaratório Executivo Nº 184, De 30 De Março De 2023	28/03/2028
Ribeiro Gonçalves Solar I S.A.	Ato Declaratório Executivo Nº 157 De 18 De Outubro De 2022	17/10/2027
Ribeiro Gonçalves Solar II S.A.	Ato Declaratório Executivo Nº 164 De 9 De Outubro De 2022	08/10/2027
Ribeiro Gonçalves Solar III S.A.	Ato Declaratório Executivo Nº 158 De 19 De Outubro De 2022	18/10/2027
Ribeiro Gonçalves Solar IV S.A.	Ato Declaratório Executivo Nº 159 De 19 De Outubro De 2022	18/10/2027
Ribeiro Gonçalves Solar V S.A.	Ato Declaratório Executivo Nº 160 De 19 De Outubro De 2022	18/10/2027
Ribeiro Gonçalves Solar VI S.A.	Ato Declaratório Executivo Nº 161 De 19 De Outubro De 2022	18/10/2027
Ribeiro Gonçalves Solar VII S.A.	Ato Declaratório Executivo Nº 165 De 9 De Outubro De 2022	08/10/2027
Ribeiro Gonçalves Solar VIII S.A.	Ato Declaratório Executivo Nº 162 De 20 De Outubro De 2022	19/10/2027

5. Novas normas e interpretações – A partir de 01 de janeiro de 2025, estarão vigentes os seguintes pronunciamentos, os quais não foram adotados antecipadamente pela Companhia e suas controladas:

Revisão e Normas impactadas	Correlação IASB	Data de aprovação (Brasil)	Aplicável a partir de	Impactos contábeis
OCPC 10: Créditos de Carbono (tCO2e), Permissões de emissão (allowances) e Crédito de Descarbonização (CBIO)	OCPC 10	18/10/2024	01/01/2025	Trata dos requisitos básicos de reconhecimento, mensuração, e evidenciação de créditos de carbono, a serem observados pelas entidades. A Companhia e duas controladas irá aderir à orientação a partir de 01 de janeiro de 2025.
ICPC 09 (R3) – Demonstrações Contábeis Individuais, Demonstrações Separadas, Demonstrações Consolidadas e Aplicação do Método da Equivalência Patrimonial	IAS 27	23/09/2024	01/01/2025	A revisão do pronunciamento não gera impacto nas divulgações da Companhia e de suas controladas.
Pronunciamento Técnico CBPS nº 01: Divulgação de Informações Financeiras Relacionadas à Sustentabilidade Pronunciamento Técnico CBPS nº 02): Divulgação de Informações Climáticas	IFRS S1 e S2	12/09/2024	01/01/2026	Trata dos requisitos e diretrizes relacionados à sustentabilidade corporativa. Essas normas visam promover maior transparência e padronização na divulgação de informações ambientais, sociais e de governança (ESG), bem como os impactos financeiros relacionados ao clima. A Companhia e suas controladas estão atualmente avaliando o impacto que as novas normas terão na prática atual.
IFRS 18: Apresentação e Divulgação nas Demonstrações Financeiras	IFRS 18	09/04/2024	01/01/2027	A IFRS 18 introduz três categorias definidas para receitas e despesas – operacionais, de investimento e de financiamento – para melhorar a estrutura da demonstração de resultados e exige que todas as entidades forneçam novos subtotais definidos, incluindo o lucro operacional. A Companhia e suas controladas não realizarão adoção antecipada da referida norma.
IFRS IFRS 9: Instrumentos financeiros e IFRS 7: Instrumentos financeiros divulgação	IFRS 9 e IFRS 7	30/05/2024	01/01/2026	O IASB emitiu emenda aos IFRS 9 e IFRS 7 com alterações específicas na norma para abranger os contratos de eletricidade relacionada à natureza (fontes eólicas e solares). A Companhia e suas controladas não realizarão adoção antecipada da referida norma.

6. Caixa, equivalentes de caixa e fundos vinculados – a. Caixa e equivalentes de caixa: Caixa e equivalentes de caixa compreendem saldos de caixa e aplicações financeira com vencimento original de três meses ou menos a partir da data da contratação, os quais estão sujeitos a um risco insignificante de alteração no valor justo no momento de sua liquidação e são utilizados pela Companhia e suas controladas na gestão das obrigações de curto prazo. A determinação da composição de caixa e equivalentes de caixa da Companhia e suas controladas tem como objetivo a manutenção de caixa suficiente que assegure a continuidade dos investimentos e a liquidez de curto e longo prazo, visando à continuidade dos seus negócios.

	Controladora		Consolidado	
	2024	2023	2024	2023
Bancos contas movimento	47	225	6.088	5.806
Aplicações financeiras (a)	5.859	322	46.113	117.710
Total de caixa e equivalentes de caixa	**5.906**	**547**	**52.201**	**123.516**

(a) As aplicações financeiras da Companhia e suas controladas estão concentradas em Certificados de Depósitos Bancários, Compromissadas de Terceiros e Fundos de Investimento, com liquidez imediata e prontamente conversíveis em um montante de caixa e que estão sujeitas a um insignificante risco de mudança no valor, tendo como remuneração média 98,7% da taxa (DI) em 31 de dezembro de 2024 (101,05% em 31 de dezembro de 2023). Adicionalmente, os fundos de investimentos são aplicações em cotas (FIC), não tendo participação relevante e gestão no patrimônio líquido do fundo aplicado, ou seja, sem exceder 10% do patrimônio líquido. Logo, esses investimentos são classificados como equivalentes de caixa, conforme CPC 03 (R2) – Demonstrações de Fluxo de Caixa. **b. Fundos vinculados:** Os valores registrados como fundos vinculados representam contas-reserva destinadas à liquidação de dívidas, atendendo às exigências contratuais definidas nos contratos de financiamento e debêntures firmados com as instituições financeiras credoras. A movimentação dessas contas obedece às características específicas de cada grupo de reserva. Para mais detalhes sobre os contratos de financiamento e a identificação das contrapartes credoras, consultar as notas explicativas 14 e 15. Os fundos vinculados são classificados no ativo, baseando-se na expectativa de utilização dos saldos para a liquidação das obrigações de dívida.

	Consolidado	
	31/12/2024	31/12/2023
Reserva de pagamento Debêntures (a)	676	–
Reserva da dívida Debêntures (b)	3.401	–
Centralizadora (b)	20.597	–
Reserva de dívida BNDES (c)	9.244	–
Reserva especial (d)	6.611	–
Total	**40.529**	**–**

Em 31 de dezembro de 2024, a remuneração média dos fundos vinculados foi de 100% da taxa (DI). **(a) Reserva de pagamento de debêntures:** Conta reserva mantida na controlada Ribeiro Gonçalves Holding S.A, com objetivo de efetuar o pagamento da parcela da dívida. O montante representa o valor esperado de cada parcela semestral da escritura de debêntures, dos quais são classificados como ativo circulante. **(b) Centralizadora:** As contas centralizadoras são contas correntes de titularidade das controladas, porém geridas pelo banco administrador, constituídas exclusivamente para movimentação dos saldos relacionados aos financiamentos e são destinadas ao recebimento total dos direitos cedidos nos contratos de financiamento. **(c) Reserva de dívida BNDES:** Conta reserva destinada ao pagamento da dívida BNDES em caso de insuficiência de caixa, deve conter 3 vezes o valor da última parcela paga. **(d) Reserva especial**: Conforme definido pelo contrato de cessão fiduciária de direitos, dos projetos Sertão Solar Barreiras XVI, Sertão Solar Barreiras XVII e Sertão Solar Barreiras XVIII, os recursos depositados nesta conta poderão ser utilizados para a quitação total ou parcial do valor devido, caso não haja saldo suficiente no momento do vencimento da dívida. **7. Contas a receber** – As contas a receber são reconhecidas inicialmente pelo seu valor justo e são realizadas posteriormente pelos recebimentos do principal e podem ser reduzidas por perdas estimadas em créditos de liquidação duvidosa (PECLD). Os saldos de contas a receber incluem valores gerados nas operações ordinárias das controladas e estão segregadas nas naturezas abaixo demonstradas:

	Consolidado	
	31/12/2024	31/12/2023
Transações MCP (a)	412	–
Transações Realizadas no ACL (b)	22.569	–
Outras contas a receber	202	–
Total	**23.183**	**–**

(a) Transações MCP: saldo a receber decorre do mecanismo de fechamento de posição energética na CCEE, que ajusta as receitas faturadas mensalmente por meio da garantia física registrada pela Companhia na CCEE à quantidade física efetivamente gerada, podendo representar um valor a receber ou a pagar. **(b) Transações realizadas no ACL (Ambiente de Contratação Livre):** Venda de energia realizada através de negociações bilaterais entre os agentes do mercado e liquidadas na CCEE. **a. Perda estimada em crédito de liquidação duvidosa (PECLD):** A Companhia, juntamente com suas controladas, realiza avaliação individualizada de seus recebíveis com o intuito de determinar a probabilidade de perdas esperadas em seu contas a receber. Este processo envolve a análise de expectativas futuras relacionadas a eventuais dificuldades de liquidação. Ao término dos exercícios sociais encerrados em 31 de dezembro de 2024 e 2023, tanto a Companhia quanto suas controladas não registraram valores referentes à Provisão para Créditos de Liquidação Duvidosa (PECLD). Tal decisão fundamenta-se na baixa probabilidade de inadimplência dos valores a receber, atribuída às características específicas do mercado em que a Companhia opera. Não houve movimentação das Perdas Esperadas com Créditos de Liquidação Duvidosa no exercício. **8. Compromissos futuros de energia** – A controlada da Companhia, Echoenergia Comercializadora Ltda., opera no ambiente de contratação livre ("ACL") e firmou contratos de compra e venda de energia bilateralmente com suas contrapartes. Estas transações resultaram em ganhos e perdas, que foram reconhecidas pelos seus valores justos no resultado do exercício. Em 31 de dezembro de 2024, os contratos de venda e compra de energia futura (trading) totalizam os montantes, respectivamente, de R$ 9.598 e R$ 8.585, em recebíveis e obrigações. No exercício findo em 31 de dezembro de 2024, a realização do valor justo dos referidos contratos, por meio da liquidação entre compra e venda de energia, gerou resultado líquido negativo de R$ 295.

	Ativo		Passivo	
	2024	2023	2024	2023
Compromissos futuros de energia	9.598	23.859	8.585	22.551
Total	**9.598**	**23.859**	**8.585**	**22.551**
Circulante	6.652	10.744	6.456	10.527
Não circulante	2.946	13.115	2.129	12.024

9. Investimentos

	2024	2023
Investimentos – Avaliados pelo método de equivalência patrimonial	640.051	650.930
Total	**640.051**	**650.930**

a. Investimentos em controladas

Composição	Participação				2024
Investidas	**2024**	**2023**	**Patrimonio Líquido**	**Resultado do exercício**	**Investimento**
Vila Echoenergia	100%	100%	190	38	190
Echoenergia Comercializadora	100%	100%	3.699	261	3.699
Sol Serra do Mel VIII	100%	100%	233	(5)	233
Sol Serra do Mel IX	100%	100%	149	(4)	149
Sol Serra do Mel X	100%	100%	67	(3)	67
Sertão Solar Barreiras XV S.A. (a)	–	100%	–	(11)	–
Sertão Solar Barreiras XVI S.A. (a)	–	100%	–	(452)	–
Sertão Solar Barreiras XVII S.A. (a)	–	100%	–	(3)	–
Sertão Solar Barreiras XVIII S.A. (a)	–	100%	–	(2)	–
Sertão Solar Barreiras XIX S.A. (a)	–	100%	–	(2)	–
Sertão Solar Barreiras XX S.A. (a)	–	100%	–	2	–
Sertão Solar Barreiras XXI S.A. (a)	–	100%	–	(6)	–
Barreiras Holding S.A.	100%	–	266.569	(82.756)	266.569
Ribeiro Gonçalves Holding	100%	100%	369.144	(33.649)	369.144
Investimentos			**640.051**	**(116.592)**	**640.051**

Composição	Participação				2023
Investidas	**2023**	**2022**	**Patrimonio Líquido**	**Resultado do exercício (b)**	**Investimento**
Vila Echoenergia	100%	0%	45	(3)	45
Echoenergia Comercializadora	100%	0%	3.438	814	3.438
Sol Serra do Mel VIII	100%	0%	182	(8)	182
Sol Serra do Mel IX	100%	0%	153	(8)	153
Sol Serra do Mel X	100%	0%	60	(6)	60
Sertão Solar Barreiras XV S.A.	100%	0%	129.957	(556)	129.957
Sertão Solar Barreiras XVI S.A.	100%	0%	41.377	(214)	41.377
Sertão Solar Barreiras XVII S.A.	100%	0%	24.886	(245)	24.886
Sertão Solar Barreiras XVIII S.A.	100%	0%	23.343	(248)	23.343
Sertão Solar Barreiras XIX S.A.	100%	0%	21.919	(97)	21.919
Sertão Solar Barreiras XX S.A.	100%	0%	21.953	(221)	21.953
Sertão Solar Barreiras XXI S.A.	100%	0%	8.923	(565)	8.923
Ribeiro Gonçalves Energia Solar Ltda.	100%	0%	374.694	(1.082)	374.694
Investimentos			**650.930**	**(2.439)**	**650.930**

(a) Valores de resultado de equivalência patrimonial referente ao mês de janeiro de 2024, a partir de fevereiro as controladas passaram a ser consolidadas pela Barreiras Holding. Para maiores informações consultar nota explicativa 1.b.(ii) (b) Valores de resultado de equivalência patrimonial divergentes do resultado do exercício, pois compreendem o resul-

continua …

A publicação acima foi realizada e certificada no dia 18/04/2025
ICP Brasil
Acesse a página de **Publicações Legais** no site do **Jornal Data Mercantil**, apontando a câmera do seu celular no QR Code, ou acesse o link: **www.datamercantil.com.br/publicidade_legal**

... continuação

Echoenergia Crescimento S.A.

tado até o momento que a Companhia possuía o controle sob as investidas. Para maiores informações, consultar nota 1.b.(i) **b. Movimentação dos investimentos em controladas**

Investidas	2023	Aumento de capital	Resultado de equivalência patrimonial	Transações de capital (a)	Apropriação do hedge (c)	Reorganização Societária (b)	2024
Vila Echoenergia	45	107	38	–	–	–	190
Echoenergia Comercializadora	3.438	–	261	–	–	–	3.699
Sol Serra do Mel VIII	182	56	(5)	–	–	–	233
Sol Serra do Mel IX	153	–	(4)	–	–	–	149
Sol Serra do Mel X	60	10	(3)	–	–	–	67
Sertão Solar Barreiras XV S.A	129.957	–	(11)	–	(1.641)	(128.305)	–
Sertão Solar Barreiras XVI S.A	41.377	–	(452)	–	(724)	(40.201)	–
Sertão Solar Barreiras XVII S.A	24.886	–	(3)	–	(722)	(24.161)	–
Sertão Solar Barreiras XVIII S.A	23.343	–	(2)	–	(795)	(22.546)	–
Sertão Solar Barreiras XIX S.A	21.919	–	(2)	–	342	(22.259)	–
Sertão Solar Barreiras XX S.A	21.953	–	2	–	61	(22.016)	–
Sertão Solar Barreiras XXI S.A	8.923	–	(6)	–	12.278	(21.195)	–
Barreiras Holding	–	67.749	(82.756)	893	–	280.683	266.569
Ribeiro Gonçalves Energia Solar Ltda.	374.694	20.001	(33.649)	–	8.098	–	369.144
Total líquido investido	**650.930**	**87.923**	**(116.592)**	**893**	**16.897**	**–**	**640.051**

Investidas	2022	Incorporação (b)	Aumento de capital	(Redução) de capital	Resultado equivalência patrimonial	Apropriação do hedge (c)	2023
Vila Echoenergia	–	16	28	–	1	–	45
Echoenergia Comercializadora	–	5.742	–	(3.000)	696	–	3.438
Sol Serra do Mel VIII	–	183	–	–	(1)	–	182
Sol Serra do Mel IX	–	155	–	–	(2)	–	153
Sol Serra do Mel X	–	27	35	–	(2)	–	60
Sertão Solar Barreiras XV S.A.	–	42.106	90.369	–	(479)	(2.039)	129.957
Sertão Solar Barreiras XVI S.A.	–	16.282	22.364	–	(49)	2.780	41.377
Sertão Solar Barreiras XVII S.A.	–	13.144	7.603	–	(248)	4.387	24.886
Sertão Solar Barreiras XVIII S.A.	–	13.143	6.058	–	(251)	4.393	23.343
Sertão Solar Barreiras XIX S.A.	–	13.256	5.515	–	(100)	3.248	21.919
Sertão Solar Barreiras XX S.A.	–	13.371	5.461	–	(227)	3.348	21.953
Sertão Solar Barreiras XXI S.A.	–	13.133	4.890	–	(567)	(8.533)	8.923
Ribeiro Gonçalves Energia Solar Ltda.	–	219.755	125.090	–	498	29.351	374.694
Total líquido investido	**–**	**350.313**	**267.413**	**(3.000)**	**(731)**	**36.935**	**650.930**

(a) Transações de capital referente aos valores contabilizados de reserva de hedge das controladas. (b) Para maiores detalhes sobre a reorganização societária da Companhia, ver nota explicativa 1.b. (c) Correspondem os montantes reconhecidos como "reserva de hedge" no patrimônio líquido. **c. Demonstrações financeiras das investidas**

Investidas	Capital Social	Ativo	Passivo	Patrimônio líquido	Receita líquida	2024 Lucro/(Prejuízo)
Vila Echoenergia	419	190	–	190	–	38
Echoenergia Comercializadora	15.007	15.629	11.931	3.698	17.599	261
Sol Serra do Mel VIII	271	233	–	233	–	(5)
Sol Serra do Mel IX	185	149	–	149	–	(4)
Sol Serra do Mel X	97	67	–	67	–	(3)
Barreiras Holding	349.325	1.298.445	1.031.875	266.570	–	(82.756)
Sertão Solar Barreiras XV S.A	–	–	–	–	–	(11)
Sertão Solar Barreiras XVI S.A	–	–	–	–	–	(452)
Sertão Solar Barreiras XVII S.A	–	–	–	–	–	(3)
Sertão Solar Barreiras XVIII S.A	–	–	–	–	–	(2)
Sertão Solar Barreiras XIX S.A	–	–	–	–	–	(2)
Sertão Solar Barreiras XX S.A	–	–	–	–	–	2
Sertão Solar Barreiras XXI S.A	–	–	–	–	–	(6)
Ribeiro Gonçalves Energia Solar Ltda.	400.047	1.271.831	902.687	369.144	–	(33.649)
Total	**765.351**	**2.586.544**	**1.946.493**	**640.051**	**17.599**	**(116.592)**

Investidas	Capital Social	Ativo	Passivo	Patrimônio líquido	Receita líquida	2023 Lucro/(Prejuízo)
Vila Echoenergia	311	71	26	45	–	(3)
Echoenergia Comercializadora	15.007	29.503	26.065	3.438	16.831	814
Sol Serra do Mel VIII	215	183	1	182	–	(8)
Sol Serra do Mel IX	185	154	1	153	–	(8)
Sol Serra do Mel X	87	62	2	60	–	(6)
Sertão Solar Barreiras XV S.A.	129.609	320.931	190.974	129.957	–	(556)
Sertão Solar Barreiras XVI S.A.	40.927	246.418	205.041	41.377	–	(214)
Sertão Solar Barreiras XVII S.A.	24.469	200.100	175.214	24.886	–	(245)
Sertão Solar Barreiras XVIII S.A.	22.867	201.374	178.031	23.343	–	(248)
Sertão Solar Barreiras XIX S.A.	22.321	188.170	166.251	21.919	–	(97)
Sertão Solar Barreiras XX S.A.	22.235	193.705	171.752	21.953	–	(221)
Sertão Solar Barreiras XXI S.A.	21.766	189.137	180.214	8.923	–	(565)
Ribeiro Gonçalves Energia Solar Ltda.	380.047	1.113.023	738.329	374.694	–	(1.082)
Total	**680.046**	**2.682.831**	**2.031.901**	**650.930**	**16.831**	**(2.439)**

10. Direito de uso e Provisão para desmobilização – No início de um contrato, a Companhia e suas controladas avaliam se o contrato é ou contém arrendamento conforme requerimentos do CPC 06 (R2). Os arrendamentos da Companhia e suas controladas não atendem os requisitos da norma, não estando no escopo do CPC 06 (R2) – Arrendamentos, contudo, os contratos estabelecem a obrigação de restituir as terras nas condições anteriores à implementação dos parques solares, gerando assim a obrigação da desmobilização. As provisões para desmobilização são mensuradas com base na estimativa dos custos relacionados à desmontagem do parque solar, locação de gruas, transporte dos itens a serem descartados, mão de obra para a desmontagem e a destinação final dos itens descartados, sendo reconhecidas a valor presente. O valor presente da obrigação com desmobilização é calculado com base no custo para desmobilização das placas solares, módulos e inversores de cada parque solar, projetando o valor estimado ao final do prazo contratual dos arrendamentos com base no IPCA e ajustando o respectivo valor a uma taxa de desconto nominal de 9,12% a.a.. A Companhia e suas controladas reconhecem no resultado o ajuste a valor presente em relação ao fluxo de caixa futuro. Em conformidade com o CPC 25 – Provisões, Passivos Contingentes e Ativos Contingentes e o ICPC 12 – Mudanças em Passivos por Desativação, Restauração e Outros Passivos Similares, a Companhia revisou suas estimativas referentes ao valor futuro necessário para o cumprimento dessas obrigações. Após a atualização das premissas de mercado, com base em estimativas de custos elaboradas por consultorias especializadas, não foi identificada a necessidade de reconhecimento de novos valores. Em 31 de dezembro de 2024, o montante estimado para o custo de desmobilização de ativos, atualizado a valor presente, foi de R$ 89.796 (R$ 86.760 em 31 de dezembro de 2023). Os saldos do direito de uso e da provisão para desmobilização estão apresentados abaixo:

a. Direito de uso

	Saldo em 2023	Amortização	Consolidado Saldo em 2024
Desmobilização dos parques	86.341	(2.048)	84.293
Total do ativo	**86.341**	**(2.048)**	**84.293**

	Saldo em 2022	Adições	Amortizações	Consolidado Saldo em 2023
Desmobilização dos parques	–	86.511	(170)	86.341
Total do ativo	**–**	**86.511**	**(170)**	**86.341**

b. Provisão para desmobilização

	Consolidado 2024	2023
Saldo inicial	**86.760**	**–**
Ajuste a valor presente	3.036	249
Mensuração	–	86.511
Saldo final	**89.796**	**86.760**

11. Imobilizado – Reconhecimento e mensuração: Os ativos imobilizados são registrados ao custo de aquisição, construção ou formação, que inclui os custos de financiamentos capitalizados, deduzidos da depreciação acumulada e, quando aplicável, pelas perdas acumuladas de redução ao valor recuperável. Incluem, ainda, quaisquer outros custos para colocar os ativos no local e em condição necessária para que este esteja em condições de operar da forma pretendida pela Administração e os custos de financiamentos sobre ativos qualificáveis. No caso de substituição de componentes do ativo imobilizado, o novo componente é registrado pelo custo de aquisição (reposição) caso seja provável que traga benefícios econômicos para a Companhia e suas controladas e se o custo puder ser mensurado de forma confiável, sendo baixado o valor do componente reposto. Os custos de manutenção e reparos são reconhecidos no resultado conforme incorridos. Os custos e juros sobre financiamentos que são diretamente atribuíveis à aquisição, construção ou produção de um ativo qualificável são capitalizados. Os custos de financiamentos são reconhecidos no resultado com base no método linear em relação às vidas úteis dos ativos fixos a que pertencem. **Depreciação:** A depreciação é calculada sobre o valor depreciável, que é o custo de um ativo, ou outro valor substituto do custo, deduzido do valor residual. O reconhecimento da depreciação no resultado baseia-se no método linear, considerando as vidas úteis estimadas de cada parte do ativo imobilizado. Este método foi adotado por refletir mais adequadamente o padrão de consumo dos benefícios econômicos futuros incorporados no ativo. A Administração, através de estudos realizados por consultores externos, avalia a vida útil dos bens mediante a utilização dos mesmos. A Administração avalia ainda, os prazos de autorização dos parques em face das taxas obtidas, aplicadas ao restante da vida útil dos ativos imobilizados, no intuito de assegurar que as vidas úteis remanescentes dos ativos não sejam superiores que os prazos de autorização dos parques solares.

Construção e benfeitorias	50 anos
Placa fotovoltaica	30 anos
Máquinas e equipamentos (geral)	26 anos
Inversor de frequência	15 anos
Móveis e utensílios	10 anos
Equipamentos e processamento de dados	5 anos

Os ganhos e as perdas na alienação e/ou baixa de um ativo imobilizado são apurados pela comparação dos recursos advindos da alienação com o valor contábil do bem e são reconhecidos líquidos, dentro de despesas gerais e administrativas, na rubrica "Outros". **a. Composição do ativo imobilizado:** Os valores dos ativos imobilizados do consolidado estão compostos da seguinte forma:

Controladora	Vida útil	Custo	Depreciação acumulada	2024 Valor líquido	2023 Valor líquido
Imobilizado em andamento	–	22.151	–	22.151	22.843
Total		**22.151**	**–**	**22.151**	**22.843**

Consolidado	Vida útil	Custo	Depreciação acumulada	2024 Valor líquido	2023 Valor líquido
Imobilizado em andamento	–	264.028	–	264.028	2.410.572
Máquinas e equipamentos	26 anos	2.039.120	(31.308)	2.007.812	50
Edificações, obras civis e benfeitorias	50 anos	452.568	(6.949)	445.619	–
Móveis e utensílios	10 anos	22.667	(386)	22.281	–
Equipamentos e processamento de dados	5 anos	90	(20)	70	90
Total		**2.778.473**	**(38.663)**	**2.739.810**	**2.410.712**

Os ativos imobilizados das controladas são dados em garantia em face dos financiamentos e das debêntures obtidas. Para maiores detalhes, consultar nota explicativa 14 e 15.

b. Movimentações do ativo imobilizado

Controladora	Saldo em 2023	Adição	Capitalização de juros	Cisão	Baixa	Saldo em 2024
Imobilizado em andamento	22.843	5.778	57	–	(6.527)	22.151
Total	**22.843**	**5.778**	**57**	**–**	**(6.527)**	**22.151**

	Saldo em 2022	Adição	Capitalização de juros	Cisão	Baixa	Saldo em 2023
Imobilizado em andamento	–	6.092	–	16.751	–	22.843
Total	**–**	**6.092**	**–**	**16.751**	**–**	**22.843**

Consolidado

Consolidado	Saldo em 2023	Adição	Capitalização de Juros (b)	Transferência	Baixa	Depreciação	Saldo em 2024
Imobilizado em andamento	2.410.572	271.322	105.516	(2.514.266)	(9.116)	–	264.028
Máquinas e equipamentos	50	–	–	2.039.070	–	(31.308)	2.007.812
Edificações, obras civis e benfeitorias	–	–	–	452.568	–	(6.949)	445.619
Móveis e utensílios	–	–	–	22.628	–	(347)	22.281
Equipamentos de processamento de dados	90	–	–	–	–	(20)	70
Total	**2.410.712**	**271.322**	**105.516**	**–**	**(9.116)**	**(38.624)**	**2.739.810**

Consolidado	Saldo em 2022	Adição (a)	Capitalização Juros (b)	Transferências	Baixas	Cisão	Depreciação	Saldo em 2023
Imobilizado em andamento	–	2.332.386	61.986	(110)	(441)	16.751		2.410.572
Máquinas e equipamentos	–	45	–	6	–	–	(1)	50
Equipamentos de processamento de dados	–	25	–	104	(31)	–	(8)	90
Total	**–**	**2.332.456**	**61.986**	**–**	**(472)**	**16.751**	**(9)**	**2.410.712**

(a) Na demonstração do fluxo de caixa, os valores de adição estão sendo apresentados líquidos do impacto da movimentação societária respectiva ao imobilizado, para maiores informações, consulta a nota 1.b. (b) Os valores de juros capitalizados são apresentados líquidos do impacto das movimentações de financiamento ocorridas na demonstração do fluxo de caixa. **12. Intangível** – Os ativos intangíveis são representados pelos direitos que tenham por objeto bens incorpóreos, dentre eles, desenvolvimento de projetos de geração de energia e softwares.

	Controladora 2024	2023	Consolidado 2024	2023
Desenvolvimento de Projetos – nota 12.a	40.317	89.368	40.317	89.368
Projetos em andamento	6.079	4.553	7.121	5.220
Total do intangível	**46.396**	**93.921**	**47.438**	**94.588**

a. Aquisição de projetos para exploração de geração de energia: Custos associados à aquisição de novos projetos de exploração de energia adquiridos de desenvolvedores. Os custos são estipulados em contratos bilaterais para a compra de ativos, representados pelas outorgas para exploração e geração de energia. Os ativos são inicialmente reconhecidos em contrapartida ao passivo de obrigações de pagamento pela aquisição, sendo posteriormente amortizados no resultado operacional a partir do início das operações comerciais dos parques relacionados. Ribeiro Gonçalves: O projeto implementou energia fotovoltaica no Estado do Piauí, distribuído em sete empresas, com capacidade total instalada de 223,18 MW. Barreiras: Projeto localizado no complexo de Barreiras, Estado da Bahia, distribuído em sete empresas, com capacidade total instalada de 350 MW. Serra do Mel Solar: Referem-se a projetos de geração de energia fotovoltaica, distribuído em três empresas, com capacidade total estimada de 57,69MWp. A transação envolveu a aquisição de 100% das participações nas três Sociedades de Propósito Específico (SPEs), sem restrições. **(i) Movimentação dos ativos intangíveis sobre aquisição de projetos para exploração de geração de energia**

	Controladora e Consolidado Serra do Mel VIII, IX e X	Barreiras – Fase II	Ribeiro Gonçalves	Barreiras – Fase I	Total
Saldo em 31 de dezembro de 2023	**49.553**	**510**	**12.360**	**26.945**	**89.368**
Baixa dos Ativos (a)	(48.637)	–	–	–	(48.637)
Reavaliação (b)	(916)	–	–	502	(414)
Saldo em 31 de dezembro de 2024	**–**	**510**	**12.360**	**27.447**	**40.317**

(a) Refere-se à baixa de ativos reconhecida em decorrência de teste de impairment, para mais detalhes ver nota explicativa 20.a

(b) Refere-se a análise dos valores a realizar de cada projetos, levando em consideração o fluxo de obrigações a pagar estimada dos mesmos. **(ii) Movimentação – Contas a pagar sobre aquisição**

	Controladora e consolidado Serra do Mel VIII, IX e X	Barreiras – Fase I	Total
Saldo em 31 de dezembro de 2023	**23.456**	**10.600**	**34.056**
Reavaliação	533	502	1.035
Pagamento	(12.854)	(11.102)	(23.956)
Saldo em 31 de dezembro de 2024	**11.135**	**–**	**11.135**

13. Fornecedores – Os fornecedores são obrigações a pagar por encargos de materiais e serviços adquiridos ou utilizados no curso normal dos negócios. Inicialmente, reconhecidas pelo valor justo e, subsequentemente, mensuradas pelo custo amortizado. Os valores da conta fornecedores são formados pelos valores das notas fiscais e através de provisões diversas. As provisões são reconhecidas em virtude de um evento passado, quando há uma obrigação legal ou construtiva que possa ser estimada de maneira confiável e se for mais provável do que não provável a exigência de um recurso econômico para liquidar essa obrigação. Quando aplicável, as provisões são apuradas através do desconto dos fluxos de desembolso de caixa futuros esperados a uma taxa que considera as avaliações atuais de mercado e os riscos específicos para o passivo.

	Controladora 2024	2023	Consolidado 2024	2023
Materiais e serviços (a)	279	36	22.912	54.202
Provisões diversas	185	8	2.130	1.616
Seguros	3	2	26	2
Fornecedores partes relacionadas	1.454	–	6.020	960
Total	**1.921**	**46**	**31.088**	**56.780**

(a) No consolidado, refere-se a obrigações da construção e serviços empregados nos parques solares, e na controladora é referente à contratação de serviços e suprimentos empregados nas atividades administrativas.

14. Financiamentos – As dívidas da Companhia e suas controladas são compostas por recursos captados, principalmente, através de financiamentos bancários. As dívidas são inicialmente registradas pelo valor justo, que normalmente reflete o valor recebido, líquido dos custos de transação (custos diretos de emissão) e dos eventuais pagamentos. Subsequentemente, as dívidas são reconhecidas pelo custo amortizado.

a. Composição do saldo de financiamentos

Financiamentos	Taxa de Juros	Data da contratação	Valor contratado	Vencimento	Pagamento	Obrigações Contratuais (Covenants)	Garantias	Consolidado 2024 Circulante	2024 Não circulante	2023 Circulante	2023 Não circulante
BNDES – Ribeiro Goncalves Solar Holding	7,57% + IPCA	28/12/2022	250.000	dez/46	Mensal	ICSD 1,10 (consolidado)	CCFDC, Penhor de Ações e Equipamentos, Aval da Echoenergia Participações e Equatorial	18.862	371.869	7.047	345.107
Santander – Ribeiro Goncalves Solar Holding	1,70% + CDI	26/09/2023	130.000	dez/23	Final contrato	Não possui	CCFDC, AF de Ações e Equipamentos, Aval da Equatorial	–	–	126.933	–
Safra – Ribeiro Goncalves Solar Holding	1,75% + CDI	01/09/2023	150.000	fev/23	Final contrato	Não possui	CCFDC, AF de Ações e Equipamentos, Aval da Equatorial	–	–	149.486	–
Pentágono – Barreiras XVI	1,60% + CDI	07/08/2023	35.000	jul/24	Final contrato	Não possui	CCFDC, AF de Ações e Equipamentos, Aval da Equatorial	–	–	36.892	–
Pentágono – Barreiras XVI	1,65% + CDI	14/09/2023	60.000	set/24	Final contrato	Não possui	CCFDC, AF de Ações e Equipamentos, Aval da Equatorial	–	–	61.828	–
Pentágono – Barreiras XX	1,60% + CDI	07/08/2023	55.000	jul/24	Final contrato	Não possui	CCFDC, AF de Ações e Equipamentos, Aval da Equatorial	–	–	57.981	–
Pentágono – Barreiras XX	1,65% + CDI	14/09/2023	100.000	set/24	Final contrato	Não possui	CCFDC, AF de Ações e Equipamentos, Aval da Equatorial	–	–	103.065	–
Pentágono – Barreiras XV	1,60% + CDI	07/08/2023	10.000	jul/24	Final contrato	Não possui	CCFDC, AF de Ações e Equipamentos, Aval da Equatorial	–	–	9.795	–
Pentágono – Barreiras XV	1,65% + CDI	14/09/2023	65.000	set/24	Final contrato	Não possui	CCFDC, AF de Ações e Equipamentos, Aval da Equatorial	–	–	66.942	–
Pentágono – Barreiras XIX	1,60% + CDI	07/08/2023	55.000	jul/24	Final contrato	Não possui	CCFDC, AF de Ações e Equipamentos, Aval da Equatorial	–	–	57.984	–
Pentágono – Barreiras XIX	1,65% + CDI	14/09/2023	100.000	set/24	Final contrato	Não possui	CCFDC, AF de Ações e Equipamentos, Aval da Equatorial	–	–	103.065	–
Pentágono – Barreiras XXI	1,60% + CDI	07/08/2023	66.000	jul/24	Final contrato	Não possui	CCFDC, AF de Ações e Equipamentos, Aval da Equatorial	–	–	69.581	–
Pentágono – Barreiras XXI	1,65% + CDI	14/09/2023	80.000	set/24	Final contrato	Não possui	CCFDC, AF de Ações e Equipamentos, Aval da Equatorial	–	–	82.441	–
Pentágono – Barreiras XVIII	1,60% + CDI	07/08/2023	50.000	jul/24	Final contrato	Não possui	CCFDC, AF de Ações e Equipamentos, Aval da Equatorial	–	–	52.706	–
Pentágono – Barreiras XVIII	1,65% + CDI	14/09/2023	75.000	set/24	Final contrato	Não possui	CCFDC, AF de Ações e Equipamentos, Aval da Equatorial	–	–	77.286	–
Pentágono – Barreiras XVII	1,60% + CDI	07/08/2023	50.000	jul/24	Final contrato	Não possui	CCFDC, AF de Ações e Equipamentos, Aval da Equatorial	–	–	52.717	–
Pentágono – Barreiras XVII	1,65% + CDI	14/09/2023	70.000	set/24	Final contrato	Não possui	CCFDC, AF de Ações e Equipamentos, Aval da Equatorial	–	–	72.117	–
Mútuo Financeiro Equatorial – Barreiras XV	1,50% + CDI	31/07/2023	27.742	mar/24	Final contrato	Não possui	Não possui	–	–	32.868	–
Mútuo Financeiro Equatorial – Barreiras XVI	1,50% + CDI	31/07/2023	78.686	mar/24	Final contrato	Não possui	Não possui	–	–	3.014	–
Mútuo Financeiro Equatorial – Barreiras XIX	1,50% + CDI	31/07/2023	4.540	mar/24	Final contrato	Não possui	Não possui	–	–	1.306	–
Mútuo Financeiro Equatorial – Barreiras XX	1,50% + CDI	31/07/2023	4.540	mar/24	Final contrato	Não possui	Não possui	–	–	6.971	–
Mútuo Financeiro Equatorial – Barreiras XXI	1,50% + CDI	31/07/2023	4.540	mar/24	Final contrato	Não possui	Não possui	–	–	8.970	–
Mútuo Financeiro Equatorial – Barreiras XVIII	1,50% + CDI	15/12/2023	5.940	mar/24	Final contrato	Não possui	Não possui	–	–	5.967	–
Safra – Barreiras XV	1,70% + CDI	28/07/2023	45.000	jan/24	Final contrato	Não possui	CCFDC, AF de Ações e Equipamentos, Aval da Equatorial	–	–	46.163	–
Safra – Barreiras XVIII	1,70% + CDI	28/07/2023	39.000	jan/24	Final contrato	Não possui	CCFDC, AF de Ações e Equipamentos, Aval da Equatorial	–	–	40.008	–
Safra – Barreiras XVI	1,70% + CDI	28/07/2023	33.000	jan/24	Final contrato	Não possui	CCFDC, AF de Ações e Equipamentos, Aval da Equatorial	–	–	33.853	–
Safra – Barreiras XVII	1,70% + CDI	28/07/2023	33.000	jan/24	Final contrato	Não possui	CCFDC, AF de Ações e Equipamentos, Aval da Equatorial	–	–	33.853	–
BNB – Barreiras XVI	0,18% + CDI	31/12/2023	60.000	mar/24	Mensal	Não possui	Não possui	–	–	59.464	–
Equatorial – Barreiras Holding	1,20% + CDI	19/09/2024	57.886	set/29	Mensal	Não possui	Não possui	–	58.704	–	–
Safra – Ribeiro Gonçalves	1,55% + CDI	17/12/2024	150.000	fev/25	Mensal	Não possui	CCFDC, AF de Ações e Equipamentos, Aval da Equatorial	153.941	–	–	–
Santander – Ribeiro Gonçalves	0,98% + CDI	17/12/2024	150.000	fev/25	Mensal	Não possui	Não possui	154.627	–	–	–
BNB FNE – Sertao Solar Barreiras XVI	4,60% + FNE IPCA	14/06/2024	115.000	abr/48	Mensal	Não possui	Fiança bancária	8.459	107.064	–	–
BNB – AFD – Sertao Solar Barreiras XVI	11% + IPCA	14/06/2024	15.000	out/31	Mensal	Não possui	Fiança bancária	2.616	12.857	–	–
BNB FNE – Sertao Solar Barreiras XVII	4,60% + FNE IPCA	14/06/2024	106.527	abr/48	Mensal	Não possui	Fiança bancária	8.212	102.735	–	–
BNB AFD – Sertao Solar Barreiras XVII	11% + IPCA	14/06/2024	15.000	out/31	Mensal	Não possui	Fiança bancária	2.616	12.857	–	–
BNB FNE – Sertao Solar Barreiras XVII	4,60% + FNE IPCA	14/06/2024	118.973	abr/48	Mensal	Não possui	Fiança bancária	9.124	114.833	–	–
								358.457	**780.919**	**1.460.303**	**345.107**

continua ...

A publicação acima foi realizada e certificada no dia 18/04/2025
ICP Brasil
Acesse a página de **Publicações Legais** no site do **Jornal Data Mercantil**, apontando a câmera do seu celular no QR Code, ou acesse o link: **www.datamercantil.com.br/publicidade_legal**

... continuação

Echoenergia Crescimento S.A.

b. Movimentação dos financiamentos

	Consolidado	
	2024	2023
Saldo inicial	**1.805.410**	**–**
Captação de financiamentos	2.114.699	2.017.321
Juros incorporados à dívida	238.412	67.679
Custo de captação incorrido	(4.168)	(17.138)
Amortização do custo de captação	5.714	1.882
Juros pagos	(116.727)	(16.667)
Amortização do principal	(2.903.964)	(247.667)
Saldo final	**1.139.376**	**1.805.410**
Circulante	358.457	1.460.303
Não circulante	780.919	345.107

c. Cronograma de amortização: Os fluxos de pagamentos dos financiamentos estão apresentados no quadro a seguir:

Ano	Consolidado 2024
2025	358.457
2026	37.267
2027	37.267
2028	37.053
2029 a 2046	669.332
Total	**1.139.376**

d. Obrigações contratuais – *Covenants:* As controladas da Companhia mantêm contratos de financiamentos que incluem cláusulas restritivas, conhecidas como *covenants*, que estabelecem a necessidade de cumprimento de determinados índices financeiros e qualitativos. Esses *covenants* servem como métricas de controle sobre a saúde financeira da Companhia e de suas controladas, sendo um requisito para a captação de recursos. A inobservância desses *covenants* pode levar ao desembolso imediato ou ao vencimento antecipado das obrigações. Os detalhes específicos de cada *covenant* aplicável estão listados na nota explicativa 14.a. A avaliação dos *covenants* ocorre anualmente ao final dos exercícios, em dezembro, sob monitoramento da Administração da Companhia. No exercício encerrado em 31 de dezembro de 2024, a Companhia atendeu satisfatoriamente todas as exigências qualitativas e quantitativas. **e. Garantias:** As garantias dos financiamentos são as usuais para estrutura de financiamento de projetos. Os contratos de financiamento têm como garantias fianças bancárias e penhor dos equipamentos. Detalhes ver o quadro presente na nota explicativa 14.a.

15. Debêntures – As debêntures das controladas da Companhia têm por característica a não conversibilidade em ações, ou seja, são títulos que não dão direito à conversão em ações da companhia emissora. Inicialmente registradas pelo valor justo, que normalmente reflete o valor recebido, líquido dos custos de transação (custos diretos de emissão) e dos eventuais pagamentos. Subsequentemente, são reconhecidas pelo custo amortizado.

a. Composição de debêntures

Companhia	Agente Fiduciário	Qtd. de títulos	VU nominal	Taxa de juros	Vencimento	Forma de pagamento	Obrigações contratuais	Garantias	Consolidado 2024 Circulante	Consolidado 2024 Não circulante
Barreiras Holding	Oliveira Trust	950.000	1.000	IPCA + 6,84%	mar/44	Semestral	ICSD 1,15 (Consolidado)	Fiança Bancária e Aval da Equatorial	72.976	900.592
Ribeiro Goncalves Energia Solar	Oliveira Trust	100.000	1.000	IPCA + 7,55%	nov/41	Semestral	ICSD 1,10 (Consolidado)	Não possui	9.587	70.469
								Consolidado	**82.563**	**971.061**

b. Movimentação de debêntures

	Consolidado 2024
Saldo inicial	**–**
Ingresso de debêntures	1.050.000
Ingresso de Custo de Captação	(60.706)
Custo de captação incorrido	1.940
Juros incorporados à dívida	82.475
Amortização do principal	(20.085)
Saldo final	**1.053.624**
Circulante	82.563
Não circulante	971.061

c. Cronograma de amortização

Ano	Consolidado 2024
2025	82.563
2026	53.208
2027	53.115
2028	53.022
2029 a 2035	811.716
Total	**1.053.624**

d. Obrigações contratuais – Covenants: As controladas da Companhia mantêm contratos de debêntures que incluem cláusulas restritivas, conhecidas como *covenants*, que estabelecem a necessidade de cumprimento de determinados índices financeiros e qualitativos. Esses *covenants* servem como métricas de controle sobre a saúde financeira da Companhia e de suas controladas, sendo um requisito para a captação de recursos. A inobservância desses *covenants* pode levar ao desembolso imediato ou ao vencimento antecipado das obrigações. Os detalhes específicos de cada *covenant* aplicável estão listados na nota explicativa 15.a. A avaliação dos *covenants* ocorre anualmente ao final dos exercícios, em dezembro, sob monitoramento da Administração da Companhia. No exercício encerrado em 31 de dezembro de 2024, a Companhia atendeu satisfatoriamente todas as exigências qualitativas e quantitativas. **e. Garantias:** As garantias das debêntures são as usuais para estrutura de financiamento de projetos. Os contratos de debêntures têm como garantias fianças bancárias e penhor dos equipamentos. Detalhes ver o quadro presente na nota explicativa 15.a. **16. Patrimônio líquido – a. Capital social:** Em 31 de dezembro de 2024, o capital social da Companhia, subscrito e integralizado em moeda corrente nacional, é de R$ 863.140 (R$746.840 em 31 de dezembro de 2023) e está representado por 863.439 (745.830 em 31 de dezembro de 2023) ações ordinárias, todas nominativas e sem valor nominal, pertencentes ao acionista controlador Equatorial Transmissão S.A. A tabela abaixo demonstra a movimentação do valor do capital social da Companhia:

Integralização de capital social	Consolidado 2024	Consolidado 2023
Em milhares de reais		
Saldo inicial – Capital social integralizado	**745.840**	**–**
Constituição societária (a)	–	521.828
Integralização de capital no exercício	1.000	224.001
Aumento de capital	116.300	1.011
Saldo final – Capital integralizado	**863.140**	**746.840**
Capital social a integralizar		
Saldo inicial de capital social a integralizar	**–**	**(1.000)**
Integralizado durante o exercício	–	–
Saldo final de capital social a integralizar	–	(1.000)
Capital social	**863.140**	**745.840**

(a) Em 06 de abril de 2023, houve a primeira incorporação de seu capital de R$ 25.811, que é parte da reorganização societária através do acervo líquido mencionado na nota explicativa 1.b. Em 21 de julho de 2023, a Companhia registrou a segunda incorporação de seu capital de R$ 496.017, que é parte do acervo líquido mencionado na nota explicativa 1.b. O total do capital social incorporado é de R$ 521.828. A tabela abaixo demonstra a movimentação do capital social da Companhia em ações:

Subscrição de ações	Consolidado 2024	Consolidado 2023
Em milhares de ações		
Saldo inicial – Número de ações subscritas	**745.830**	**–**
Subscritas durante o exercício	117.609	745.830
Saldo final – Número de ações subscritas	**863.439**	**745.830**

b. Outros resultados abrangentes: Em 31 de dezembro de 2024, foi destinado a reserva de hedge referente à contratação de instrumentos financeiros derivativos no valor de R$ 17.790. **17. Receita operacional líquida** – A receita operacional advinda do curso normal das atividades das controladas é medida pelo valor justo da contraprestação recebida ou a receber. A receita operacional é reconhecida quando representar a transferência (ou promessa) de bens ou serviços a clientes de forma a refletir a consideração de qual montante espera trocar por aqueles bens ou serviços. O CPC 47 estabelece um modelo para o reconhecimento da receita que considera cinco passos: (i) identificação do contrato com o cliente; (ii) identificação da obrigação de desempenho definida no contrato; (iii) determinação do preço da transação; (iv) alocação do preço da transação às obrigações de desempenho do contrato e (v) reconhecimento da receita se e quando a empresa cumprir as obrigações de desempenho. Desta forma, a receita é reconhecida somente quando (ou se) a obrigação de desempenho for cumprida, ou seja, quando o "controle" dos bens ou serviços de uma determinada operação é efetivamente transferido ao cliente. A receita proveniente da venda da geração de energia é registrada com base na energia gerada e com preços especificados nos termos dos contratos de fornecimento ou no preço de mercado em vigor, conforme o caso. A energia produzida nas transações de geração e venda de energia das controladas são registrados na CCEE (Câmara de Comercialização de Energia Elétrica) e são classificados no seguinte mercado: (i) ACL (Ambiente de Contratação Livre) – Contratos de Comercialização de Energia Elétrica no ambiente Livre. Os contratos de suas controladas possuem características similares, descritas a seguir: (i) Quantidades de energia por MWh mensais determinadas, ou seja, as controladas têm a obrigação de entregar a energia contratada aos seus clientes; (ii) Preços fixos da energia por MWh durante toda vigência do contrato; (iii) As obrigações de desempenho são atendidas mensalmente através da entrega da energia, uma vez que é dessa forma que os contratos são firmados e controlados; (iv) Sem histórico de inadimplência, ou seja, o recebimento da contraprestação da obrigação de desempenho não é afetado em função do risco de crédito. **Pis e Cofins:** Para as controladas que atuam no setor de geração de energia, o PIS e a COFINS são calculados conforme o regime cumulativo, aplicando-se alíquotas de 0,65% para o PIS e 3% para a COFINS sobre a receita operacional. Já para as demais controladas, o cálculo do PIS e da COFINS segue o regime não cumulativo, com todas as receitas, exceto as financeiras, sujeitas às alíquotas de 1,65% para o PIS e 7,6% para a COFINS. Neste regime, são permitidos créditos tributários baseados nos mesmos percentuais, conforme previsto pela legislação tributária. As receitas financeiras, no regime não cumulativo, são tributadas à alíquota de 0,65% para o PIS e de 4% para a COFINS.

	Consolidado 2024	Consolidado 2023
Receita bruta de energia elétrica	144.472	9.651
Receita de comercialização energia elétrica – Compromissos futuros (a)	(295)	(361)
Total das receitas operacionais antes das deduções	**144.177**	**9.290**
PIS	(1.133)	(159)
PIS diferido (b)	5	6
COFINS	(5.302)	(734)
COFINS diferido (b)	22	28
ICMS	(857)	–
Deduções da receita	**(7.265)**	**(859)**
Receita operacional líquida	**136.912**	**8.431**
Volume gerado MWh	**572.442**	**–**

(a) Receita de comercialização de energia elétrica – Compromissos futuros: A receita é reconhecida pela realização do valor justo dos contratos de compromisso futuro, por meio da liquidação entre compra e venda de energia. O saldo refere-se à mutação patrimonial entre os contratos ativos e passivos de comercialização de energia. (b) Valores de PIS e COFINS diferidos sobre a receita de compromissos futuros de energia. Abaixo demonstramos a segregação de receita bruta por tipo de contrato:

	Consolidado 2024	Consolidado 2023
ACL (a)	118.632	–
MCP (b)	5.294	–
Comercialização (c)	20.546	9.651
Total	**144.472**	**9.651**

(a) Ambiente de Contratação Livre; (b) Mercado de Curto Prazo – CCEE decorrente do mecanismo de fechamento de posição energética na CCEE, ajustando as receitas faturadas mensalmente por meio da garantia física, podendo ter um efeito positivo ou negativo; (c) Contratos de comercialização de energia.

18. Custos de operação

	Consolidado 2024	Consolidado 2023
Depreciação	(38.624)	–
Engenharia e gestão de processos O&M	(160)	(102)
Encargos de conexão e transmissão	(24.823)	–
Compra de energia	(17.598)	(8.332)
Gastos com pessoal	(3.742)	(25)
Serviços de terceiros	(1.948)	–
Seguros	(2.855)	–
Taxas e alvarás diversos	(337)	–
Locações e aluguéis	(1.447)	–
Materiais	(240)	–
Viagens, diárias e ajuda de custo	(113)	–
Outros custos (a)	(688)	26
Total	**(92.575)**	**(8.433)**

(a) Referem-se a viagens, água, luz e telefone, entre outros custos, líquido de reversões.

19. Despesas gerais e administrativas

	Consolidado 2024	Consolidado 2023
Amortização de direito de uso	(2.048)	(171)
Depreciação	–	(9)
Gastos com pessoal	(1.481)	–
Serviços de terceiros	(930)	–
Legais, judiciais e publicações	(906)	–
Impostos, taxas e alvarás diversos	(102)	–
Outras despesas	(591)	119
Total	**(6.058)**	**(61)**

20. Outras receitas (despesas) operacionais

	Controladora 2024	Controladora 2023	Consolidado 2024	Consolidado 2023
Baixa Serra do Mel Solar – nota 20.a	(48.637)	–	(48.637)	–
Outras receitas (despesas)	(1.434)	–	(1.116)	66
Total	**(50.071)**	**–**	**(49.753)**	**66**

a. Serra do Mel Solar: Em 2024, a Administração da Companhia decidiu suspender os investimentos nos projetos pré-operacionais do Complexo Serra do Mel – Fontes Solares, em razão da incerteza no cenário macroeconômico e da baixa expectativa de retorno do investimento. Em conformidade com o CPC 01 (R1) – Redução ao Valor Recuperável de Ativos, e considerando a alteração na estratégia de utilização dos ativos relacionados, a Companhia reconheceu a baixa contábil no montante de R$ 48.637. Esse valor refere-se aos custos de aquisição das outorgas junto ao desenvolvedor do projeto. A baixa foi registrada em outras despesas operacionais, com contrapartida na redução do ativo intangível, conforme detalhado na Nota Explicativa 12.a. **21. Receitas e despesas financeiras** – As receitas financeiras abrangem receitas de juros sobre aplicações financeiras da Companhia e de suas controladas. A receita de juros é reconhecida no resultado, através do método dos juros efetivos. As despesas financeiras abrangem despesas com juros sobre financiamentos, custos de financiamentos, fianças e comissões bancárias e IOF. As que são diretamente atribuíveis à aquisição, construção ou produção de um ativo qualificável, são reconhecidas no custo desses ativos, as demais são reconhecidas no resultado do exercício. Em ambos os casos são mensuradas através do método de juros efetivos.

	Controladora 2024	Controladora 2023	Consolidado 2024	Consolidado 2023
Rendimento de aplicação	324	–	9.431	1.029
(-) PIS e COFINS sobre a receita financeira	(14)	–	(350)	(13)
Correção monetária de depósitos judiciais	–	–	40	15
Outras receitas	–	245	303	484
Receitas financeiras	**310**	**245**	**9.424**	**1.515**
Juros sobre financiamentos (a)	–	–	(66.518)	–
Juros de debêntures	–	–	(82.475)	–
Ajuste a valor presente provisão para desmobilização	–	–	(3.036)	(249)
Despesa captação de financiamentos e debêntures	–	–	(2.700)	–
Fianças e comissões bancárias	–	–	(1.151)	–
IOF	(19)	(3)	(1.347)	(1.863)
Outras despesas financeiras	(53)	(4)	(2.757)	(174)
Despesas financeiras	**(72)**	**(7)**	**(159.984)**	**(2.286)**

(a) Parte dos valores de juros sobre financiamento, que incorreram durante o período de obras, foram capitalizados conforme nota 11.b. **22. Imposto de renda e contribuição social correntes e diferidos – a. Imposto de renda e contribuição social corrente: Lucro real:** A Companhia e algumas controladas optaram pelo regime de tributação Lucro Real. O imposto de renda do exercício corrente é calculado com base nas alíquotas anuais de 15%, acrescidas em 10% sobre o lucro tributável, após compensações, excedente a R$ 240 (base anual) e 9% sobre o lucro tributável para contribuição social sobre o lucro líquido. Consideram a compensação de prejuízos fiscais e base de cálculo negativa de contribuição social, limitada a 30% do lucro real. Ao final de 31 de dezembro de 2024, a Companhia e as controladas apuraram imposto de R$ 100 (R$ 0 em 31 de dezembro de 2023). O quadro abaixo demonstra o cálculo do imposto corrente para 2024 e a reconciliação da alíquota efetiva para 2023, para a Companhia e suas controladas enquadradas no lucro real:

	Consolidado 2024 IRPJ e CSLL	Consolidado 2023 IRPJ e CSLL
Cálculo do lucro real	(282.714)	(1.195)
(Prejuízo) antes do IRPJ e da CSLL – Base de cálculo – Lucro real	(96.123)	(406)
Ajustes para alíquota efetiva		
IRPJ e CSLL sobre adições e exclusões permanentes		
Resultado com equivalência patrimonial	98.702	731
Amortização de mais valia nas investidas, líquida de efeitos fiscais	–	–
Outras despesas indedutíveis	(49)	–
IRPJ e CSLL sobre adições e exclusões temporárias		
Adição/reversão de provisões indedutíveis	(567)	746
Outras adições e exclusões	(593)	1.073
Lucro Real/Prejuízo Fiscal	**(185.221)**	**1.355**
Compensação de prejuízo fiscal	(157)	–
Base de cálculo do imposto de renda e da contribuição	**(185.378)**	**1.355**
Social sobre o prejuízo fiscal		
Alíquota nominal	**34%**	**34%**
Base adicional IRPJ	127	1.016
Alíquota IR Adicional – 10%	10%	10%
Imposto de renda e contribuição social correntes	**(100)**	**427**

Lucro presumido: As controladas da Companhia que executam atividades de geração de energia optam pelo regime de tributação Lucro Presumido. A base de cálculo do imposto de renda e da contribuição social é calculada à razão de 8% e 12%, respectivamente, sobre a receita bruta proveniente da venda de energia solar e a razão de 100% sobre as receitas financeiras as quais se aplicam as alíquotas regulares de 15%, acrescida em 10% sobre o lucro tributável excedente a R$ 240 (base anual) para o imposto de renda e de 9% para a contribuição social. O imposto de renda e a contribuição social correntes do exercício findo em 31 de dezembro de 2024 foi de R$ 4.662 (R$ 0 em 31 de dezembro de 2023). O quadro abaixo demonstra as apurações das Controladas com base no lucro presumido:

	Consolidado 2024 Imposto de renda	Consolidado 2024 Contribuição social
Lucro presumido		
Receitas operacionais – geração de energia	124.299	124.299
Alíquota de presunção	8%	12%
Base de cálculo – presunção	9.944	14.916
Demais receitas financeiras	2.764	2.764
Base de cálculo	**12.708**	**17.680**
Alíquota nominal (15%)	(1.906)	–
Alíquota nominal (9%)	–	(1.591)
Base adicional IRPJ	10.647	–
Adicional (10%)	(1.065)	–
Corrente	**(2.971)**	**(1.591)**

b. Imposto de renda e contribuição social diferido: Impostos diferidos passivos são reconhecidos com relação às diferenças temporárias decorrentes entre os valores contábeis reconhecidos nas demonstrações financeiras e os usados para fins de tributação. A Companhia e suas controladas apresentaram diferenças temporárias e, assim, o imposto de renda e a contribuição social diferidos são registrados para refletir os efeitos fiscais futuros atribuíveis às diferenças temporárias entre a base fiscal dos ativos e passivos e os seus respectivos valores contábeis. Em 31 de dezembro de 2024, a Companhia e suas controladas possuem saldo passivo de R$2.666 de imposto de renda e contribuição social diferidos. Abaixo está demonstrada a movimentação do imposto de renda e contribuição social diferidos passivos:

	Total 2024	Total 2023
Saldo em 01 de janeiro	**404**	**–**
Variação do valor justo – comercialização de energia elétrica	(91)	404
Operações com derivativos – hedge de fluxo de caixa	2.353	–
Saldo em 31 de dezembro	**2.666**	**404**

Em 31 de dezembro de 2024 e 2023, a Companhia não reconheceu ativos fiscais diferidos provenientes de prejuízos fiscais por não possuir perspectiva de lucros tributáveis futuros. Os saldos de ativos fiscais diferidos não reconhecidos estão abaixo apresentados:

	Controladora 2024	Controladora 2023	Consolidado 2024	Consolidado 2023
Base fiscal				
Diferenças temporárias dedutíveis/(indedutíveis)	(748)	(1.072)	(892)	(1.804)
Prejuízos fiscais acumulados	50.761	–	62.751	4.747
Total	**50.013**	**(1.072)**	**61.859**	**2.943**
Efeitos tributos diferidos				
Diferenças temporárias dedutíveis/(indedutíveis) 34%	(254)	(364)	(303)	(613)
Prejuízos fiscais acumulados 34%	17.259	–	21.335	1.614
Imposto de renda e contribuição social diferidos	**17.005**	**(364)**	**21.032**	**1.001**

23. Provisões para riscos cíveis, fiscais e trabalhistas – A Companhia e suas controladas são parte de processos judiciais e administrativos, para os quais são constituídas provisões quando é provável uma saída de recursos para liquidar a contingência e uma estimativa razoável possa ser realizada. Os passivos avaliados como risco possível e remoto não são provisionados, sendo que, os processos avaliados como risco possível são divulgados em notas explicativas. A probabilidade de saída de recursos é baseada em avaliação e qualificação dos riscos. Essa avaliação é embasada pelo julgamento e pela experiência da Administração da Companhia, juntamente com seus assessores jurídicos, considerando as jurisprudências, as decisões em instâncias iniciais e superiores, o histórico de eventuais acordos e decisões, bem como outros aspectos aplicáveis. Em 31 de dezembro de 2024 e 2023, a Companhia e suas controladas, com base nessa avaliação, não julgou necessário constituir provisão, considerando que não há perdas prováveis estimadas com as ações processuais em curso. Não existem outras contingências passivas envolvendo questões tributárias, cíveis, trabalhistas e administrativas avaliadas pelos assessores jurídicos como sendo de risco possível.

Depósitos judiciais por natureza	Consolidado 2024	Consolidado 2023
Cível	872	235
Total	**872**	**235**

24. Partes relacionadas – Os principais saldos de ativos em 31 de dezembro de 2024 e 2023, bem como as transações que influenciaram os resultados dos exercícios estão descritas abaixo:

Ativo (a) – Contas a receber	Controladora 2024	Controladora 2023	Consolidado 2024	Consolidado 2023
Ventos de São Clemente IV Energias Renováveis S.A.	7	–	7	–
Ventos de São Clemente VII Energias Renováveis S.A.	–	–	21	–
Nova Ventos do Morro do Chapéu Energias Renováveis S.A.	1	–	1	–
Eólica Baixa Verde S.A.	182	–	182	–
Eólica Pedra do Reino S.A.	266	–	266	–
Eolicatec Sobradinho S.A.	126	–	126	–
Eólica Serra de Santana S.A.	158	–	158	–
Eólica Lagoa Nova S.A.	167	–	167	–
Eólica Seridó S.A.	211	–	211	–
Eólica Paraíso S.A.	110	–	110	–
Eólica Lanchinha S.A.	108	–	108	–
	1.336	**–**	**1.357**	**–**

Passivo (a) – Contas a pagar	Controladora 2024	Controladora 2023	Consolidado 2024	Consolidado 2023
Equatorial renováveis S.A.	36	–	36	–
Echoenergia Comercializadora de Energia Ltda.	36	–	–	–
Echoenergia Participações S.A.	–	–	4.703	960
Sertão Solar Barreiras XV S.A.	7	–	–	–
Sertão Solar Barreiras XVI S.A.	6	–	–	–
Sertão Solar Barreiras XVII S.A.	7	–	–	–
Sertão Solar Barreiras XVIII S.A.	6	–	–	–
Sertão Solar Barreiras XIX S.A.	6	–	–	–
Sertão Solar Barreiras XX S.A.	6	–	–	–
Sertão Solar Barreiras XXI S.A.	6	–	–	–
Ribeiro Gonçalves Solar I S.A.	4	–	–	–
Ribeiro Gonçalves Solar II S.A.	11	–	–	–
Ribeiro Gonçalves Solar III S.A.	9	–	–	–
Ribeiro Gonçalves Solar IV S.A.	6	–	–	–
Ribeiro Gonçalves Solar VI S.A.	10	–	–	–
Ribeiro Gonçalves Solar VII S.A.	9	–	–	–
Ribeiro Gonçalves Solar VIII S.A.	8	–	–	–
Ventos de São Clemente I Energias Renováveis S.A.	20	–	20	–
Ventos de São Clemente II Energias Renováveis S.A.	3	–	3	–
Ventos de São Clemente V Energias Renováveis S.A.	10	–	10	–
Ventos de São Clemente VI Energias Renováveis S.A.	33	–	33	–
Ventos de São Clemente VII Energias Renováveis S.A.	21	–	21	–
Ventos de São Clemente VIII Energias Renováveis S.A.	10	–	10	–
Nova Vento Formoso Energias Renováveis S.A.	4	–	4	–
Nova Ventos de Tianguá Norte Energias Renováveis S.A.	6	–	6	–
Nova Ventos do Parazinho Energias Renováveis S.A.	7	–	7	–
Vila Sergipe 1 Empreendimentos e Participações	96	–	96	–
Vila Rio Grande do Norte 1 Empreendimentos e Participações S.A.	81	–	81	–
Vila Rio Grande do Norte 2 Empreendimentos e Participações S.A.	88	–	88	–
Vila Piauí 1 Empreendimentos e Participações S.A.	53	–	53	–
Vila Piaui 2 Empreendimentos e Participações	52	–	52	–
Vila Alagoas II Empreendimentos e Participações S.A.	47	–	47	–
Vila Espírito Santo I Empreendimentos e Participações S.A.	6	–	6	–
Vila Espírito Santo II Empreendimentos e Participações S.A.	120	–	120	–
Vila Espírito Santo III Empreendimentos e Participações S.A.	33	–	33	–
Vila Espírito Santo IV Empreendimentos e Participações S.A.	74	–	74	–
Vila Espírito Santo V Empreendimentos e Participações S.A.	95	–	95	–
Eólica Moxotó S.A.	43	–	43	–
Vila Sergipe 2 Empreendimentos e Participações S.A.	61	–	61	–
Vila Sergipe 3 Empreendimentos e Participações S.A.	28	–	28	–
Vila Piaui 3 Empreendimentos e Participações S.A.	86	–	86	–
Eólica Cabeço Vermelho S.A.	33	–	33	–
Eólica Cabeço Vermelho II S.A.	24	–	24	–
Eólica Pedra Rajada S.A.	33	–	33	–
Eólica Pedra Rajada II S.A.	33	–	33	–
Eólica Pedra do Reino IV S.A. – Subsidiária Integral	33	–	33	–
Eólica Boa Esperança I S.A. Subsidiária Integral	48	–	48	–
	1.454	**–**	**6.020**	**960**

Mútuo e outras contas a pagar	Controladora 2024	Controladora 2023	Consolidado 2024	Consolidado 2023
Echoenergia Participações S.A. – Mútuo financeiro	1.750	–	1.750	–
Vila Echoenergia – Mútuo financeiro	–	–	10	–
Equatorial Transmissão – Mútuo financeiro	–	–	58.704	59.096
Echoenergia Participações S.A. – Outras contas a pagar	471	–	471	–
	2.221	**–**	**60.935**	**59.096**

(a) A Companhia possui contrato de compartilhamento de despesas e custos a pagar, com a Echoenergia Participações S.A. também controlada pelo acionista Equatorial Transmissão S.A. O critério de rateio se dá com base na receita de cada companhia participante do contrato em relação ao total de receita consolidada da controladora. O saldo em aberto possui expectativa de liquidação em 2025. Os principais gastos compartilhados são: • Custos com pessoal, tecnologia da informação e comunicação; • Despesas legais e advocatícias e seguros.

a. Resultado

	Controladora 2024	Controladora 2023	Consolidado 2024	Consolidado 2023
Compartilhamento de custos	631	26	631	26
Compartilhamento de despesas	9.326	617	9.326	617
Total	**9.957**	**643**	**9.957**	**643**

b. Remuneração dos administradores: Em 31 de dezembro de 2024, os administradores não receberam remuneração nem benefícios da Companhia nas categorias de: a) benefícios de longo prazo; b) benefícios de rescisão de contrato de trabalho; c) benefícios de pós emprego; e d) remuneração baseada em ações. Os administradores da Companhia são remunerados pela Echoenergia Participações S.A, a qual repassa as respectivas remunera-

continua ...

... continuação

Echoenergia Crescimento S.A.

ções, guardando o critério de proporcionalidade estabelecido para a Companhia por meio de contrato firmado com a Companhia. Adicionalmente, os diretores da Companhia não mantêm nenhuma operação de empréstimos, adiantamentos e outros saldos esporádicos de transações com a Companhia. **c. Compromissos futuros com partes relacionadas:** A controlada Echoenergia Comercializadora mantém contratos de longo prazo, de compra e venda de energia com partes relacionadas, conforme demonstrado abaixo:

Vendedor	Comprador	Vencimento	Índice de atualização anual	Data base de reajuste	Compromissos futuro
Echoenergia Comercializadora de Energia LTDA.	Equatorial Renováveis S.A.	31/12/2025	IPCA	Outubro	1.338
Equatorial Renováveis S.A.	Echoenergia Comercializadora de Energia LTDA.	31/12/2025	IPCA	Outubro	(2.604)

25. Instrumentos financeiros – Ativos financeiros: Ativos financeiros são reconhecidos inicialmente na data em que foram originados ou na data da negociação em que a Companhia ou suas controladas se tornam uma das partes das disposições contratuais do instrumento. O desreconhecimento de um ativo financeiro ocorre quando os direitos contratuais aos respectivos fluxos de caixa do ativo expiram ou quando os riscos e benefícios da titularidade do ativo financeiro são transferidos. As classificações dos ativos financeiros no momento inicial são como segue:

Ativos financeiros mensurados a valor justo por meio do resultado	Esses ativos são subsequentemente mensurados ao valor justo. O resultado líquido, incluindo juros ou receita de dividendos, é reconhecido no resultado.
Ativos financeiros a custo amortizado	Estes ativos são mensurados de forma subsequente ao custo amortizado utilizando o método dos juros efetivos. O custo amortizado é reduzido por perdas por impairment. As receitas de juros, ganhos e perdas cambiais e impairment são reconhecidos no resultado. Qualquer ganho ou perda no desreconhecimento é reconhecido no resultado.

Os ativos financeiros não são reclassificados subsequentemente ao reconhecimento inicial, a não ser que a Companhia e suas controladas mudem o modelo de negócios para a gestão de ativos financeiros e neste caso todos os ativos financeiros afetados são reclassificados no primeiro dia do período de apresentação posterior à mudança no modelo de negócios. Um ativo financeiro é mensurado ao custo amortizado se atender ambas as condições a seguir e não for designado como mensurado ao VJR: • É mantido dentro de um modelo de negócios cujo objetivo seja manter ativos financeiros para receber fluxos de caixa contratuais; e • Seus termos contratuais geram, em datas específicas, fluxos de caixa que são relativos somente ao pagamento de principal e juros sobre o valor principal em aberto. **Técnicas de avaliação dos instrumentos financeiros mensurados a valor justo:** ***Derivativos a receber/a pagar:*** Precificação a termo – O valor justo é determinado utilizando taxas de câmbio a termo cotadas na data do balanço e ajustado ao valor presente, baseado nas cotações das taxas de câmbio e índices para o cálculo do valor presente, os quais são obtidos junto ao site da B3 em índices referenciais. ***Aplicações financeiras:*** O valor justo é determinado com base na aplicação do percentual do índice atrelado ao respectivo ativo financeiro, taxa (DI), considerando o risco de crédito da instituição na qual os recursos estão aplicados. ***Contas a receber compromissos futuros e fornecedores compromissos futuros:*** Os contratos de compromissos futuro referentes às operações de comercialização de energia, por apresentarem característica de liquidação em energia prontamente conversíveis em montante financeiros, são classificados como instrumentos financeiros reconhecidos pelo valor justo por meio do resultado, conforme mencionado na nota 8. **Avaliação sobre os fluxos de caixa contratuais:** Para fins dessa avaliação, o 'principal' é definido como o valor justo do ativo financeiro no reconhecimento inicial. Os 'juros' são definidos como uma contraprestação pelo valor do dinheiro no tempo e pelo risco de crédito associado ao valor principal em aberto durante um determinado período e pelos outros riscos e custos básicos de financiamentos (por exemplo, risco de liquidez e custos administrativos), assim como uma margem de lucro. A Companhia e suas controladas consideram os termos contratuais do instrumento para avaliar se os fluxos de caixa contratuais são somente pagamentos do principal e de juros. Isso inclui a avaliação sobre se o ativo financeiro contém um termo contratual que poderia mudar o momento ou o valor dos fluxos de caixa contratuais de forma que ele não atenderia essa condição. Ao fazer essa avaliação, a Companhia e suas controladas consideram: • Eventos contingentes que modifiquem o valor ou a época dos fluxos de caixa; • Termos que possam ajustar a taxa contratual, incluindo taxas variáveis; • O pré-pagamento e a prorrogação do prazo; e • Os termos que limitam o acesso da Companhia e suas controladas a fluxos de caixa de ativos específicos (por exemplo, baseados na performance de um ativo). **Passivos financeiros:** Passivos financeiros são reconhecidos inicialmente na data em que são originados ou na data de negociação em que a Companhia ou suas controladas se tornam parte das disposições contratuais do instrumento. As classificações dos passivos financeiros são como seguem: **• Mensurados pelo valor justo por meio do resultado:** são os passivos financeiros que sejam: (i) mantidos para negociação no curto prazo, (ii) designados ao valor justo com o objetivo de confrontar os efeitos do reconhecimento de receitas e despesas a fim de se obter informação contábil mais relevante e consistente; (iii) derivativos. Estes passivos são registrados inicialmente pelos respectivos valores justos, cujas mudanças são reconhecidas no resultado do exercício e, para qualquer alteração na mensuração subsequente dos valores justos que seja atribuível a alterações no risco de crédito do passivo, se houver, que deve ser registrada contra outros resultados abrangentes. A Companhia e suas controladas não possuem passivos financeiros classificados nessa categoria. **• Mensurados subsequentemente ao custo amortizado:** são os demais passivos financeiros que não se enquadram na classificação acima. São reconhecidos inicialmente pelo valor justo deduzido de quaisquer custos atribuíveis à transação e, posteriormente, registrados pelo custo amortizado através do método da taxa efetiva de juros. Os ativos e passivos financeiros são compensados e apresentados pelo valor líquido quando existe o direito legal de compensação dos valores e haja a intenção de realizar o ativo e liquidar o passivo simultaneamente. A Companhia e suas controladas possuem operações com instrumentos financeiros. O gerenciamento desses instrumentos financeiros é feito por meio de monitoramento e controles internos que visam mitigar os riscos advindos desses instrumentos financeiros. A Companhia e suas controladas possuem um comitê instaurado permanentemente, que tem por finalidade analisar todos os fatores internos e externos que possam aumentar o risco de crédito, cambial e de liquidez atrelados as operações com instrumentos financeiros. As atividades relacionadas a gestão e monitoramentos dos riscos envolvem principalmente o acompanhamento da evolução das taxas de juros que podem impactar tanto os fluxos de caixa da Companhia e de suas controladas bem como o valor de mercado dos instrumentos financeiros e o risco de crédito de seus ativos financeiros. As projeções e acompanhamento dos fluxos de caixa da Companhia e de suas controladas são monitoradas semanalmente com vistas a garantir o cumprimento das obrigações financeiras e liquidez da Companhia e suas controladas. A Companhia e suas controladas não efetuaram operações com instrumentos financeiros de caráter especulativo. Os derivativos foram contratados somente com o intuito de proteger o caixa da Companhia e de suas controladas para com suas obrigações expostas ao risco cambial. **Classificação dos instrumentos financeiros**

					Controladora
		2024		2023	
Ativos financeiros	**Nota**	**Custo amortizado**	**Valor justo por meio do resultado**	**Custo amortizado**	**Valor justo por meio do resultado**
Bancos	6	47	–	225	–
Aplicações financeiras	6	–	5.859	–	322
Passivos financeiros					
Fornecedores	13	1.921	–	46	–

					Consolidado
		2024		2023	
Ativos financeiros	**Nota**	**Custo amortizado**	**Valor justo por meio do resultado**	**Custo amortizado**	**Valor justo por meio do resultado**
Bancos	6	6.088	–	5.806	–
Aplicações financeiras	6	–	46.113	–	117.710
Contas a receber	7	23.183	–	–	–
Depósitos Judiciais	22	872	–		235
Derivativos a receber	25.a	–	14.125	–	6.743
Compromissos futuros	8	–	9.598	–	23.859
Passivos financeiros					
Fornecedores	13	31.088	–	56.780	–
Financiamentos	14	1.139.376	–	–	1.805.410
Debêntures	15	1.053.624	–	–	–
Derivativos a pagar	25.a	–	–	–	20.147
Compromissos futuros	8	–	8.585	–	22.551

Valor justo dos instrumentos financeiros

					Controladora	
			2024		2023	
	Nota	**Nível (a)**	**Valor contábil**	**Valor justo**	**Valor contábil**	**Valor justo**
Bancos e aplicações financeiras	6	Nível 2	5.906	5.906	547	547
Fornecedores	13	Nível 2	1.921	1.921	46	46
Total			**7.827**	**7.827**	**593**	**593**

					Consolidado	
			2024		2023	
	Nota	**Nível (a)**	**Valor contábil**	**Valor justo**	**Valor contábil**	**Valor justo**
Bancos e aplicações financeiras	6	Nível 2	52.201	52.201	123.516	123.516
Derivativos a receber	25.a	Nível 2	14.125	14.125	6.743	6.743
Contas a receber	7	Nível 2	23.183	23.183	235	235
Depósitos judiciais	23	Nível 2	872	872	–	–
Fornecedores	13	Nível 2	31.088	31.088	56.780	56.780
Financiamentos	14	Nível 2	1.139.376	1.139.376	1.805.410	1.805.410
Debêntures	15	Nível 2	1.053.624	1.053.624	–	–
Derivativos a pagar	25.a	Nível 2	–	–	20.147	20.147
Compromissos futuros	8	Nível 2	1.013	1.013	1.308	1.308
Total			**2.315.482**	**2.315.482**	**2.014.139**	**2.014.139**

(a) A Companhia usa a seguinte hierarquia para determinar e divulgar o valor justo de instrumentos financeiros pela técnica de avaliação. Nível 1 – preços cotados nos mercados ativos para ativos e passivos idênticos; Nível 2 – outras técnicas para as quais todos os dados que tenham efeito significativo sobre o valor justo registrado sejam observáveis, direta ou indiretamente, e Nível 3 – técnicas que usam dados que tenham efeito significativo no valor justo registrado que não sejam baseados em dados observáveis no mercado. **a. Instrumentos financeiros derivativos: Transações em moeda estrangeira:** Transações em moeda estrangeira são convertidas para as respectivas moedas funcionais da Companhia e de suas controladas pelas taxas de câmbio nas datas das transações. As Controladas possuem transações em moeda estrangeira, designada como *hedge* de fluxo de valor justo, referente a contratação da operação 4131, que é uma modalidade de empréstimo em moeda estrangeira para uma empresa sediada no Brasil, na qual o banco, para assegurar o tomador da variação cambial, faz uma operação de troca ("swap") do custo da dívida em moeda estrangeira por Certificado de Depósito Interfinanceiro (CDI), tornando a dívida em reais. A transação foi designada como *hedge accounting* e está sendo apresentada sua movimentação nessa nota explicativa. **Instrumentos financeiros derivativos e contabilidade de *hedge* ("*hedge accounting*"):** A Companhia e suas controladas fazem uso de derivativos com o objetivo de proteção das suas exposições ao risco de moeda estrangeira, utilizando a contabilização de *hedge (hedge accounting)*. A valorização ou a desvalorização do valor justo do instrumento destinado à proteção são registradas em contrapartida do resultado e/ou em contas específicas no patrimônio líquido. No início de relacionamentos de *hedge* designados, a Companhia e suas controladas documentam o objetivo e a estratégia de gerenciamento de risco para a realização do *hedge*. A Companhia e suas controladas também documentam a relação econômica entre o item coberto e o instrumento de cobertura, incluindo se as alterações nos fluxos de caixa e no valor justo do item coberto e do instrumento de cobertura devem compensar-se mutuamente, alcançando assim a efetividade de proteção. ***Hedges* de fluxo de caixa:** Quando um derivativo é designado como instrumento de hedge de fluxo de caixa, a parcela efetiva das variações no valor justo do derivativo é reconhecida e acumulada em outros resultados abrangentes (ORA), e são limitadas à mudança cumulativa no valor justo do item protegido por hedge, determinado com base no valor presente, desde a designação do hedge. Se o hedge não mais atender aos critérios de contabilidade de hedge ou se o instrumento de hedge for vendido, rescindido, exercido ou expirar, a contabilidade de hedge será descontinuada prospectivamente. **(i) Contratos de câmbio:** A controlada Ribeiro Gonçalves, possui compromissos firmes referente a contratação de empréstimo na modalidade 4131, os quais se qualificavam para a aplicação da contabilidade de *hedge*. Com o intuito de proteger o caixa das oscilações da moeda estrangeira, o Grupo estabeleceu operações com derivativos por meio de contratos de câmbio. Abaixo são demonstrados os valores registrados com derivativos, designados com hedge de fluxo de caixa reconhecidos em ORA.

			Consolidado
	Ativo	**Passivo (a)**	**Total**
Saldos em 31 de dezembro de 2023	**6.743**	**(20.147)**	**(13.404)**
Movimentação	55.845	18.369	74.214
Recebimento de juros	(52.370)	–	(52.370)
Pagamento de juros	–	1.778	1.778
Ajuste MTM (ORA)	3.907	–	3.907
Saldos em 31 de dezembro de 2024	**14.125**	**–**	**14.125**

(a) Total apresentado com o sinal do passivo negativo, a fim de demonstrar a composição do saldo registrado em outros resultados abrangentes no patrimônio líquido.

26. Gerenciamento de riscos – A Administração é responsável pelo estabelecimento e supervisão da estrutura de gerenciamento de risco da Companhia e de suas controladas. As políticas de gerenciamento de risco são estabelecidas para identificar, analisar e definir limites e controles apropriados, e para monitorar riscos e aderência aos limites. ***Risco operacional:*** A oferta e a demanda de energia elétrica podem ter comportamento diferente do previsto e, consequentemente, impactando os volumes e preços da energia e nos resultados da Companhia e suas controladas. A Administração mitiga esse risco através da gestão de portfólio, com manutenção e gestão contínua da reserva estratégica de energia, assim como estabelece uma política de crédito. Além disso, a Companhia e suas controladas gerenciam o risco operacional da seguinte maneira: • Profissionais altamente treinados e capacitados. • Contratos robustos de operação e manutenção. • Processos sólidos e bem definidos. • Análises diárias, semanais, mensais da capacidade operacional, bem como dos fatores internos e externos atrelados à operação. • Acompanhamento dos sistemas de gestão e aplicação das políticas de Meio Ambiente, Saúde e Segurança. • Centro de controle operacional de alta tecnologia. • Monitoramento de matriz de risco. • Gestão do relacionamento com a comunidade. ***Risco de crédito:*** O risco de crédito de saldos com bancos e instituições financeiras e contas a receber é administrado pela tesouraria bem como por um Comitê permanente de suas controladas de acordo com as políticas por estes estabelecidas. Os recursos excedentes de caixa e equivalentes de caixa são investidos apenas em instituições financeiras autorizadas, com rating AAA, em acordo com a política aprovada pela Administração, respeitando limites de crédito definidos, os quais são estabelecidos a fim de minimizar a concentração de riscos e, assim, mitigar o prejuízo financeiro no caso de potencial falência de uma contraparte. As vendas de energia que geram as contas a receber de suas controladas são pactuadas somente com clientes com capacidade de liquidez e por meio de robustas garantias financeiras. Abaixo são demonstrados os saldos contábeis suscetíveis ao risco de crédito:

		Controladora		Consolidado	
	Nota	**2024**	**2023**	**2024**	**2023**
Caixa e equivalentes de caixa	6	5.906	547	52.201	123.516
Contas a receber	7	–	–	23.183	–
Instrumentos financeiros derivativos	25.a	–	–	14.125	6.743
Total		**5.906**	**547**	**89.509**	**130.259**

Derivativos: Os derivativos são contratados com bancos que possuem rating entre AA- e AA+, baseado em agências de rating de crédito. A área financeira monitora constantemente o cenário econômico e os índices atrelados aos derivativos contratados. ***Risco de liquidez:*** Risco de liquidez é o risco em que a Companhia e suas controladas irão encontrar dificuldades em cumprir com as obrigações associadas com seus passivos financeiros que são liquidados com pagamentos à vista ou com outro ativo financeiro. A abordagem da Companhia e de suas controladas na administração de liquidez é de garantir, o máximo possível, que sempre tenha liquidez suficiente para cumprir com suas obrigações ao vencerem, sob condições normais e de estresse, sem causar perdas inaceitáveis ou com risco de prejudicar a reputação da Companhia e de suas controladas. A Companhia e suas controladas possuem ativos financeiros representados por caixa que resultam diretamente das integralizações dos acionistas. A Companhia e suas controladas não efetua aplicações de caráter especulativo, em derivativos ou quaisquer outros ativos de risco. A seguir, estão os vencimentos contratuais de passivos financeiros remanescentes na data de reporte. Esses valores são brutos e não-descontados, e incluem pagamentos de juros estimados e excluem o impacto dos acordos de compensação.

Controladora				Fluxos de caixa contratuais		
2024	**Valor contábil**	**Fluxos de caixa futuros**	**Até 12 meses**	**Entre 1 a 2 anos**	**Entre 2 a 5 anos**	**Mais que 5 anos**
Fornecedores	1.921	(1.921)	(1.921)	–	–	–
Total	**1.921**	**(1.921)**	**(1.921)**	**–**	**–**	**–**

Consolidado				Fluxos de caixa contratuais		
2024	**Valor contábil**	**Fluxos de caixa futuros**	**Até 12 meses**	**Entre 1 a 2 anos**	**Entre 2 a 5 anos**	**Mais que 5 anos**
Fornecedores	31.088	(31.088)	(31.088)	–	–	–
Debêntures	1.053.624	(1.053.624)	(82.563)	(53.208)	(159.158)	(758.695)
Financiamentos	1.139.376	(1.139.376)	(358.457)	(37.267)	(169.864)	(573.788)
Total	**2.224.088**	**(2.224.088)**	**(472.108)**	**(90.475)**	**(329.022)**	**(1.332.483)**

Risco de mercado: Risco de mercado é o risco que alterações nos preços de mercado, tais como as taxas de câmbio, taxas de juros e preços de ações, têm nos ganhos da Companhia e de suas controladas ou no valor de suas participações em instrumentos financeiros. O objetivo do gerenciamento de risco de mercado é gerenciar e controlar as exposições a riscos de mercados, dentro de parâmetros aceitáveis e ao mesmo tempo otimizar o retorno. A Administração da Companhia e de suas controladas não efetuam investimentos em ativos financeiros que possam gerar oscilações relevantes nos seus preços de mercado. ***Risco cambial:*** As controladas estão expostas ao risco cambial proveniente dos compromissos firmes referentes à contratação de empréstimos na modalidade 4131 para a controlada Ribeiro Gonçalves. Para o exercício findo em 31 de dezembro de 2024 e 2023 o risco estava atrelado somente as oscilações do real versus dólar. A política de gestão de risco cambial da Companhia é fazer *hedge* de 100% da sua exposição esperada em moeda estrangeira, em relação aos seus compromissos futuros. A Companhia utilizou contratos futuros para se proteger do risco cambial. Os compromissos futuros atrelados à moeda estrangeira têm seus vencimentos nos anos de 2025. Todos os contratos futuros utilizados em 2024 e 2023 foram designados como *hedge* de fluxo de caixa. As controladas designaram o elemento *spot* do contrato de câmbio a termo como o instrumento de *hedge* do risco cambial, aplicando uma taxa de *hedge* de 1:1. Os elementos futuros dos contratos de câmbio a termo são excluídos da designação de instrumento de *hedge*. A política da Companhia e de suas controladas é que as condições críticas dos contratos de câmbio a termo sejam consistentes com o item protegido. As controladas determinaram a existência de uma relação econômica entre o instrumento de *hedge* e o item objeto de *hedge* com base na moeda, no valor e no momento dos respectivos vencimentos. As controladas avaliaram se o derivativo designado em cada relação de *hedge* compensou as mudanças e se foram eficazes na compensação de mudanças no valor justo do item objeto de *hedge*. ***Risco de taxas de juros:*** A Companhia e suas controladas entendem que os riscos de taxa de juros estão ligados a possibilidade de perdas decorrentes de oscilações de taxas de juros incidentes sobre seus ativos e passivos financeiros. ***Análise de Sensibilidade:*** Em atendimento ao item 40 do CPC 40 – Instrumento Financeiros Evidenciação, a Companhia e suas controladas efetuam a análise de sensibilidade de seus instrumentos financeiros. A análise de sensibilidade tem como objetivo mensurar o impacto às mudanças nas variáveis de mercado sobre cada instrumento financeiro. Não obstante, a liquidação das transações envolvendo essas estimativas poderá resultar em valores diferentes dos estimados devido à subjetividade contida no processo utilizado na preparação dessas análises. As informações demonstradas no quadro, mensuram contextualmente o impacto nos resultados da Companhia e das controladas em função da variação de cada risco destacado. No quadro a seguir estão apresentados todos os instrumentos financeiros da Companhia e suas controladas que estão expostos à indexadores, com as exposições aplicáveis de flutuação de taxas de juros e outros indexadores até as datas de vencimento dessas transações, com o cenário provável adotado pela Companhia e por suas controladas, baseado fundamentalmente em premissas macroeconômicas obtidas de relatórios de mercado, com 25% e 50% de aumento do risco.

					Sensibilidade	
Variação das taxas de juros e índices	**2024**	**Provável**	**25%**	**50%**	**-25%**	**-50%**
IPCA (a)	4,40%	4,40%	5,50%	6,60%	3,30%	2,20%
Risco de redução das taxas de juros e índices						
CDI (b)	11,05%	11,05%	13,81%	16,58%	8,29%	5,53%

			Consolidado					Sensibilidade
Risco de aumento (passivo)		**Índice**	**2024**	**Provável**	**25%**	**50%**	**-25%**	**-50%**
Financiamentos		IPCA (a)	(772.104)	(806.077)	(814.570)	(823.063)	(797.583)	(789.090)
Financiamentos		CDI (b)	(367.272)	(407.856)	(418.001)	(428.147)	(397.710)	(387.564)
Debêntures		IPCA (a)	(1.053.624)	(1.099.983)	(1.111.573)	(1.123.163)	(1.088.394)	(1.076.804)
Total			**(2.193.000)**	**(2.313.916)**	**(2.344.144)**	**(2.374.373)**	**(2.283.687)**	**(2.253.458)**
Impacto no resultado do exercício				**(120.916)**	**(30.228)**	**(60.457)**	**30.228**	**60.457**
Rever								
Risco de redução (ativo)								
Aplicações financeiras e fundos vinculados		CDI (b)	46.113	51.208	52.482	53.756	49.934	48.660
Impacto no resultado do exercício				**5.095**	**1.274**	**2.548**	**(1.274)**	**(2.548)**

(a) Indice Nacional de Preços ao Consumidor Amplo – Fonte: Projeções Bradesco Longo Prazo; (b) Certificado de Depósito Interbancário – Fonte: Projeções Bradesco Longo Prazo.

27. Compromissos contratuais e garantias – a. Aluguéis dos parques solares: As controladas da Companhia possuem contratos de arrendamentos firmados, onde suas contraprestações são variáveis e calculadas com base na geração de energia. **28. Cobertura de seguros e garantias financeiras** – Por estar exposta a possíveis sinistros em suas atividades operacionais e administrativas, a Companhia adota uma política de contratação de seguros e garantias financeiras a fim de garantir o funcionamento de suas operações, que estão sujeitas a (i) impactos negativos externos e falhas operacionais e (ii) eventuais reflexos de danos que impactam terceiros. A política adotada pela Companhia possui os seguintes seguros descritos: ***Responsabilidade civil obras*** – Garante até o limite máximo de indenizações relativas à reparação por danos corporais, materiais e morais causados a terceiros durante a fase de construção dos parques solares. ***Risco de engenharia*** – Garante até o limite máximo de indenização danos estruturais decorrentes da fase de construção dos parques. ***Risco de operacional*** – Garante até o limite máximo de indenização danos ao patrimônio/ativos em operação. O quadro abaixo demonstra o valor coberto por garantias e apólices de seguros:

	Valor do risco coberto em	
Tipo	**2024**	**2023**
Responsabilidade civil obras	–	2.631.660
Risco de engenharia	1.865.879	3.033.543
Risco operacional	2.392.398	–
Total	**4.258.277**	**5.665.203**

As premissas de riscos adotadas, dada a sua natureza, não fazem parte do escopo da auditoria das demonstrações individuais e consolidadas e, consequentemente, não foram examinadas pelos nossos auditores independentes. **29. Informações complementares ao fluxo de caixa** – O CPC 03 (R2) – Demonstrações de Fluxo de Caixa, em sua revisão, estabeleceu que as transações de investimentos e financiamentos que não envolvem o uso de caixa e equivalentes de caixa devem ser excluídas das demonstrações de fluxo de caixa e apresentadas separadamente em nota explicativa. Durante o exercício findo em 31 de dezembro de 2024 foram realizadas as seguintes transações que não envolveram caixa ou equivalentes de caixa:

		Controladora
Atividades de investimento	**Notas**	**2023**
Intangível (reavaliação de projetos)	12	(1.035)
Total das atividades de investimento		**(1.035)**
Atividades de financiamento		
Outros resultados abrangentes	16.b	(17.790)
Total das atividades de financiamento		**(17.790)**
Total		**(18.825)**

		Consolidado
Atividades de investimento	**Notas**	**2023**
Intangível (aquisição e reavaliação de projetos)	11	(1.035)
Total das atividades de investimento		**(1.035)**
Atividades de financiamento		
Outros resultados abrangentes	16.b	(17.790)
Total das atividades de financiamento		**(17.790)**
Total		**(18.825)**

30. Eventos subsequentes – a. Ribeiro Gonçalves Energia Solar: Captação de empréstimo junto ao Banco Safra: Em 18 de fevereiro de 2025 foi liquidada a operação contratada junto ao Safra via Lei 4.131, com prazo de ~2 meses, amortização e juros bullet, no valor de USD 26.267 ao custo de USD + 6,87% a.a., com swap de câmbio para CDI + 1,70% a.a., perfazendo o montante de R$ 150.000. Captação de empréstimo junto ao Banco Santander. **Captação de empréstimo junto ao Banco Santander:** Em 18 de fevereiro de 2025 foi liquidada a operação contratada junto ao Santander via Lei 4.131, com prazo de ~2 meses, amortização e juros bullet, no valor de USD 25.893 ao custo de USD + 6,20 % a.a., com swap de câmbio para CDI + 1,41% a.a., perfazendo o montante de R$ 150.000. **b. Ribeiro Gonçalves Solar I: Desembolso do subcrédito do financiamento junto ao BNB:** Em 28 de fevereiro de 2025 foi liquidada a operação contratada junto ao Banco do Nordeste, com prazo de 22 anos e 8 meses, amortização e juros mensais no valor de R$ 49.300 ao custo de IPCA + 5,4030% a.a.

Diretoria Executiva

Liu Gonçalves de Aquino – Diretor Presidente **Raimundo Barretto Bastos** – Diretor Financeiro **Bruno Ortega Janjacomo** – Gerente Contábil CRC 1SP 331.491/O-4

Relatório do Auditor Independente sobre as Demonstrações Financeiras Individuais e Consolidadas

Aos Acionistas e Diretores da
Echoenergia Crescimento S.A. – São Paulo-SP

Opinião: Examinamos as demonstrações financeiras individuais e consolidadas da Echoenergia Crescimento S.A. (Companhia), identificadas como controladora e consolidado, respectivamente, que compreendem o balanço patrimonial em 31 de dezembro de 2024 e as respectivas demonstrações do resultado, do resultado abrangente, das mutações do patrimônio líquido e dos fluxos de caixa para o exercício findo nessa data, bem como as correspondentes notas explicativas, incluindo as políticas contábeis materiais e outras informações elucidativas. Em nossa opinião, as demonstrações financeiras acima referidas apresentam adequadamente, em todos os aspectos relevantes, a posição patrimonial e financeira da Companhia em 31 de dezembro de 2024, o desempenho de suas operações e os seus respectivos fluxos de caixa individuais e consolidadas para o exercício findo nessa data, de acordo com as práticas contábeis adotadas no Brasil. **Base para opinião:** Nossa auditoria foi conduzida de acordo com as normas brasileiras e internacionais de auditoria. Nossas responsabilidades, em conformidade com tais normas, estão descritas na seção a seguir, intitulada "Responsabilidades do auditor pela auditoria das demonstrações financeiras individuais e consolidadas". Somos independentes em relação à Companhia, de acordo com os princípios éticos relevantes previstos no Código de Ética Profissional do Contador e nas normas profissionais emitidas pelo Conselho Federal de Contabilidade, e cumprimos com as demais responsabilidades éticas de acordo com essas normas. Acreditamos que a evidência de auditoria obtida é suficiente e apropriada para fundamentar nossa opinião. **Outras informações que acompanham as demonstrações financeiras individuais e consolidadas e o relatório do auditor:** A diretoria da Companhia é responsável por essas outras informações que compreendem o Relatório da administração. Nossa opinião sobre as demonstrações financeiras individuais e consolidadas não abrange o Relatório da administração e não expressamos qualquer forma de conclusão de auditoria sobre esse relatório. Em conexão com a auditoria das demonstrações financeiras individuais e consolidadas, nossa responsabilidade é a de ler o Relatório da administração e, ao fazê-lo, considerar se esse relatório está, de forma relevante, inconsistente com as demonstrações financeiras ou com nosso conhecimento obtido na auditoria ou, de outra forma, aparenta estar distorcido de forma relevante. Se, com base no trabalho realizado, concluirmos que há distorção relevante no Relatório da administração, somos requeridos a comunicar esse fato. Não temos nada a relatar a este respeito. **Responsabilidades da diretoria e da governança pelas demonstrações financeiras individuais e consolidadas:** A diretoria é responsável pela elaboração e adequada apresentação das demonstrações financeiras individuais e consolidadas de acordo com as práticas contábeis adotadas no Brasil e pelos controles internos que ela determinou como necessários para permitir a elaboração de demonstrações financeiras livres de distorção relevante, independentemente se causada por fraude ou erro. Na elaboração das demonstrações financeiras individuais e consolidadas, a diretoria é responsável pela avaliação da capacidade de a Companhia continuar operando, divulgando, quando aplicável, os assuntos relacionados com a sua continuidade operacional e o uso dessa base contábil na elaboração das demonstrações financeiras, a não ser que a diretoria pretenda liquidar a Companhia ou cessar suas operações, ou não tenha nenhuma alternativa realista para evitar o encerramento das operações. Os responsáveis pela governança da Companhia são aqueles com responsabilidade pela supervisão do processo de elaboração das demonstrações financeiras. **Responsabilidades do auditor pela auditoria das demonstrações financeiras individuais e consolidadas:** Nossos objetivos são obter segurança razoável de que as demonstrações financeiras individuais e consolidadas, tomadas em conjunto, estão livres de distorção relevante, independentemente se causada por fraude ou erro, e emitir relatório de auditoria contendo nossa opinião. Segurança razoável é um alto nível de segurança, mas não uma garantia de que a auditoria realizada de acordo com as normas brasileiras e internacionais de auditoria sempre detecta as eventuais distorções relevantes existentes. As distorções podem ser decorrentes de fraude ou erro e

continua ...

A publicação acima foi realizada e certificada no dia 18/04/2025

ICP Brasil

Acesse a página de **Publicações Legais** no site do **Jornal Data Mercantil**, apontando a câmera do seu celular no QR Code, ou acesse o link: **www.datamercantil.com.br/publicidade_legal**

... continuação

Echoenergia Crescimento S.A.

são consideradas relevantes quando, individualmente ou em conjunto, possam influenciar, dentro de uma perspectiva razoável, as decisões econômicas dos usuários tomadas com base nas referidas demonstrações financeiras. Como parte da auditoria realizada de acordo com as normas brasileiras e internacionais de auditoria, exercemos julgamento profissional e mantemos ceticismo profissional ao longo da auditoria. Além disso: • Identificamos e avaliamos os riscos de distorção relevante nas demonstrações financeiras individuais e consolidadas, independentemente se causada por fraude ou erro, planejamos e executamos procedimentos de auditoria em resposta a tais riscos, bem como obtemos evidência de auditoria apropriada e suficiente para fundamentar nossa opinião. O risco de não detecção de distorção relevante resultante de fraude é maior do que o proveniente de erro, já que a fraude pode envolver o ato de burlar os controles internos, conluio, falsificação, omissão ou representações falsas intencionais. • Obtemos entendimento dos controles internos relevantes para a auditoria para planejarmos procedimentos de auditoria apropriados às circunstâncias, mas, não, com o objetivo de expressarmos opinião sobre a eficácia dos controles internos da Companhia. • Avaliamos a adequação das políticas contábeis utilizadas e a razoabilidade das estimativas contábeis e respectivas divulgações feitas pela diretoria. • Concluímos sobre a adequação do uso, pela diretoria, da base contábil de continuidade operacional e, com base nas evidências de auditoria obtidas, se existe incerteza relevante em relação a eventos ou condições que possam levantar dúvida significativa em relação à capacidade de continuidade operacional da Companhia. Se concluirmos que existe incerteza relevante, devemos chamar atenção em nosso relatório de auditoria para as respectivas divulgações nas demonstrações financeiras individuais e consolidadas ou incluir modificação em nossa opinião, se as divulgações forem inadequadas. Nossas conclusões estão fundamentadas nas evidências de auditoria obtidas até a data de nosso relatório. Todavia, eventos ou condições futuras podem levar a Companhia a não mais se manter em continuidade operacional. • Avaliamos a apresentação geral, a estrutura e o conteúdo das demonstrações financeiras, inclusive as divulgações e se as demonstrações financeiras individuais e consolidadas representam as correspondentes transações e os eventos de maneira compatível com o objetivo de apresentação adequada. Comunicamo-nos com os responsáveis pela governança a respeito, entre outros aspectos, do alcance planejado, da época da auditoria e das constatações significativas de auditoria, inclusive as eventuais deficiências significativas nos controles internos que identificamos durante nossos trabalhos.

Fortaleza (CE), 26 de março de 2025.

Ernst & Young Auditores Independentes S/S Ltda.
CRC CE-001042/F

Thiago Alexandre de Souza Silva
Contador
CRC PE 021.265/O

Publique no
Data Mercantil!

A decisão certa em todos os momentos.

Acesse nosso site pelo link abaixo ou apontando a câmera do seu celular no QRcode ao lado.
datamercantil.com.br

Contato: (11) 3361-8833
Orçamentos: *comercial@datamercantil.com.br*

DATA MERCANTIL São Paulo

Equatorial Renováveis S.A.

CNPJ/MF nº 13.459.301/0001-20

Balanços Patrimoniais em 31 de dezembro de 2024 e 2023 *(Em milhares de reais)*

Ativo	Notas	Controladora 2024	Controladora 2023	Consolidado 2024	Consolidado 2023
Circulante					
Caixa e equivalentes de caixa	6	26.035	7.615	–	9.760
Contas a receber	7	121.535	29.916	–	30.717
Compromissos futuros	8	138.820	60.344	–	60.344
Adiantamento a fornecedores		–	297	–	298
Tributos a recuperar	9	50.289	440	–	440
IR e CS a recuperar		6.785	209	–	441
Despesas pagas antecipadamente		1.887	859	–	859
Outras contas a receber		–	347	–	348
Total do ativo circulante		**345.351**	**100.027**	**–**	**103.207**
Não circulante					
Compromissos futuros	8	11.514	55.602	–	55.602
Tributos diferidos	15	1.479	–	–	–
Despesas pagas antecipadamente		2	571	–	571
Outras contas a receber		489	–	–	–
Total do realizável a longo prazo		**13.484**	**56.173**	**–**	**56.173**
Investimentos	10	705	3.710	–	705
Imobilizado		1.964	56	–	56
Intangível		8.285	7.659	–	7.659
Total do ativo não circulante		**24.438**	**67.598**	**–**	**64.593**
Total do ativo		**369.789**	**167.625**	**–**	**167.800**

Passivo	Notas	Controladora 2024	Controladora 2023	Consolidado 2024	Consolidado 2023
Circulante					
Fornecedores	11	92.725	23.219	–	23.226
Compromissos futuros	8	126.569	37.048	–	37.048
Mútuos financeiros	12 e 20	12.768	–	–	–
Tributos a recolher	13	39.096	3.983	–	4.010
IR e CS a recolher		2.887	452	–	587
Obrigações sociais e trabalhistas		4.910	–	–	–
Adiantamento de clientes		1.392	–	–	–
Outras contas a pagar		11	419	–	425
Tributos diferidos	15	–	2.155	–	2.155
Total do passivo circulante		**280.358**	**67.276**	**–**	**67.451**
Não circulante					
Imposto de renda e contribuição social a recolher		–	8.025	–	8.025
Tributos diferidos	15	1.133	251	–	251
Compromissos futuros	8	27.503	52.888	–	52.888
Total do passivo não circulante		**28.636**	**61.164**	**–**	**61.164**
Total do passivo		**308.994**	**128.440**	**–**	**128.615**
Patrimônio líquido					
Capital social	14	97.468	29.468	–	29.468
Lucros (prejuízos) acumulados	14	(36.673)	9.717	–	9.717
Total do patrimônio líquido		**60.795**	**39.185**	**–**	**39.185**
Total do passivo e patrimônio líquido		**369.789**	**167.625**	**–**	**167.800**

As notas explicativas são parte integrante das demonstrações financeiras individuais e consolidadas

Demonstrações dos Resultados
Exercícios findos em 31 de dezembro de 2024 e 2023 *(Em milhares de reais)*

	Notas	Controladora 2024	Controladora 2023	Consolidado 2024	Consolidado 2023
Receita operacional líquida	15	613.239	202.273	–	205.198
Custos de operação	16	(636.675)	(195.692)	–	(195.692)
Lucro (prejuízo) bruto		**(23.436)**	**6.581**	**–**	**9.506**
Despesas gerais e administrativas	17	(28.597)	(17.109)	–	(17.216)
Outras receitas (despesas) operacionais		(5.926)	(199)	–	(201)
Resultado com equivalência patrimonial		2.231	1.954	–	–
Prejuízo antes das receitas e despesas financeiras		**(55.728)**	**(8.773)**	**–**	**(7.911)**
Receitas financeiras	18	2.414	3.361	–	3.494
Despesas financeiras	18	(1.101)	(142)	–	(164)
		1.313	**3.219**	**–**	**3.330**
Prejuízo antes dos tributos sobre o lucro		**(54.415)**	**(5.554)**	**–**	**(4.581)**
IRPJ e Contribuição social diferidos		8.025	11.023	–	11.023
IRPJ e Contribuição social correntes	19	–	(6.390)	–	(7.363)
Prejuízo do exercício		**(46.390)**	**(921)**	**–**	**(921)**

As notas explicativas são parte integrante das demonstrações financeiras individuais e consolidadas

Demonstrações das Mutações do Patrimônio Líquido – Exercícios findos em 31 de dezembro de 2024 e 2023 *(Em milhares de reais)*

	Controladora e consolidado					
		Reserva de lucros				
	Capital social	Reserva legal	Reserva para investimento e expansão	Reserva de retenção de lucros	Prejuízos acumulados	Total
Saldos em 31 de dezembro de 2022	**14.265**	**2.853**	**55.203**	**7.785**	**–**	**80.106**
Integralização de reserva de lucros	15.203	–	(15.203)	–	–	–
Distribuição de dividendos	–	–	(40.000)	–	–	(40.000)
Absorção de prejuízo com reserva	–	–	–	(921)	921	–
Prejuízo do exercício	–	–	–	–	(921)	(921)
Saldos em 31 de dezembro de 2023	**29.468**	**2.853**	**–**	**6.864**	**–**	**39.185**
Aporte de capital	68.000	–	–	–	–	68.000
Prejuízo do exercício	–	–	–	–	(46.390)	(46.390)
Absorção de prejuízo com reserva de lucros	–	–	–	(6.864)	6.864	–
Absorção de prejuízo com reserva legal	–	(2.853)	–	–	2.853	–
Saldos em 31 de dezembro de 2024	**97.468**	**–**	**–**	**–**	**(36.673)**	**60.795**

As notas explicativas são parte integrante das demonstrações financeiras individuais e consolidadas

Demonstrações dos Fluxos de Caixa – Método Indireto
Exercícios findos em 31 de dezembro de 2024 e 2023 *(Em milhares de reais)*

	Notas	Controladora 2024	Controladora 2023	Consolidado 2024	Consolidado 2023
Resultado antes dos tributos		**(54.415)**	**(5.554)**	**–**	**(4.581)**
Ajustes para reconciliar o resultado do período com recursos provenientes de					
Atividades operacionais:					
Depreciação		–	4	–	4
Juros sobre financiamentos	12	468	–	–	–
Custo de captação de financiamentos apropriado ao resultado	12	(159)	–	–	–
Tributos diferidos		(2.752)	(11.767)	–	(11.767)
Resultado de equivalência patrimonial	10	(2.231)	(1.954)	–	–
Rendimentos de aplicações financeiras e fundos vinculados	18	(2.165)	(3.517)	–	(3.656)
Outras receitas financeiras	18	(360)	–	–	–
Variação do valor justo dos contratos de comercialização – Compromissos futuros	15	29.748	35.724	–	35.724
Lucro (prejuízo) ajustado		**(31.866)**	**12.936**	**–**	**15.724**
Redução (aumento) nos ativos:					
Contas a receber	7	(91.038)	4.300	–	3.580
Outras contas a receber		(142)	1.922	–	1.921
Tributos a recuperar		(49.132)	(272)	–	(50)
Adiantamento a fornecedores		299	(297)	–	(298)
Despesas pagas antecipadamente		(459)	(1.430)	–	(1.430)
Aumento (redução) nos passivos:					
Fornecedores	11	69.505	(7.294)	–	(7.287)
Obrigações sociais		4.910	–	–	–
Tributos a recolher		34.930	(1.867)	–	(1.849)
Adiantamento de clientes		890	–	–	–
Outras contas a pagar		(408)	181	–	185
Caixa gerado pelas (aplicado nas) atividades operacionais		**(62.511)**	**8.179**	**–**	**10.496**
Pagamento de IR e CS		(3.684)	(6.147)	–	(7.109)
Fluxo de caixa líquido gerado pelas (aplicado nas) atividades operacionais		**(66.195)**	**2.032**	**–**	**3.387**
Fluxo de caixa das atividades de investimento					
Caixa e equivalentes da incorporação	10	4.165	–	–	–
Aplicações financeiras e fundos vinculados	18	2.525	3.517	–	3.656
Aquisição de intangível		(626)	(7.650)	–	(7.650)
Aquisição ao ativo imobilizado		(1.908)	–	–	–
Fluxo de caixa líquido gerado pelas (aplicado nas) atividades de investimento		**4.156**	**(4.133)**	**–**	**(3.994)**
Fluxo de caixa das atividades de financiamento					
Pagamento de dividendos		–	(40.000)	–	(40.000)
Captação de empréstimos e financiamentos	12	12.459	–	–	–
Aumento de capital	14	68.000	–	–	–
Fluxo de caixa líquido gerado pelas (aplicado nas) atividades de financiamento		**80.459**	**(40.000)**	**–**	**(40.000)**
Aumento (redução) no caixa e equivalentes		**18.420**	**(42.101)**	**–**	**(40.607)**
Caixa e equivalentes de caixa no início do exercício	6	7.615	49.716	–	50.367
Caixa e equivalentes de caixa no final do exercício	6	26.035	7.615	–	9.760
Variação no caixa e equivalentes		**18.420**	**(42.101)**	**–**	**(40.607)**

As notas explicativas são parte integrante das demonstrações financeiras individuais e consolidadas

Demonstrações dos Resultados Abrangentes
Exercícios findos em 31 de dezembro de 2024 e 2023 *(Em milhares de reais)*

	Controladora 2024	Controladora 2023	Consolidado 2024	Consolidado 2023
Prejuízo do exercício	**(46.390)**	**(921)**	**–**	**(921)**
Outros resultado abrangentes	–	–	–	–
Resultado Abrangente total	**(46.390)**	**(921)**	**–**	**(921)**

As notas explicativas são parte integrante das demonstrações financeiras individuais e consolidadas

Notas Explicativas às Demonstrações Financeiras Individuais e Consolidadas em 31 de dezembro de 2024 *(Em milhares de reais, exceto quando indicado de outra forma)*

1. Contexto operacional – a. Constituição e capacidade produtiva: A Equatorial Renováveis S.A. ("Companhia") é uma sociedade anônima de capital fechado, constituída em 21 de março de 2011, com sede na Av. das Nações unidas, 14.171, 15 andar, Vila Gertrudes, São Paulo, estado de São Paulo. A Companhia tem como controladora direta a Equatorial Serviços S.A., que detém 73,70% e a Equatorial Transmissão que detém 26,30% de suas ações. A Companhia tem como objeto principal a comercialização de energia elétrica e até 02 de setembro de 2024, detinha o controle sobre a Equatorial Comercializadora de Energia Ltda., fundada em 01 de agosto de 2012, Empresa controlada que foi incorporada (nota 1b). A Empresa incorporada possui o mesmo objeto principal da Companhia, além de representação comercial e consultoria na área de energia. Adicionalmente, a Companhia possui participação na BBCE – Balcão Brasileiro de Comercialização de Energia S.A. ("BBCE"), constituída em 13 de junho de 2011 com sede na cidade de São Paulo, estão de São Paulo. A Companhia reconhece essa participação como coligada. A BBCE é uma sociedade de capital fechado e tem como atividade a intermediação e agenciamento de serviços e negócios em geral, exceto imobiliários onde já se encontra operacional. As atividades da Companhia e sua controlada, que no exercício de 2024 foi incorporada, são fiscalizadas pela ANEEL (Agência Nacional de Energia Elétrica). Qualquer alteração no ambiente regulatório poderá exercer impacto sobre as atividades da Companhia e de sua controlada. Os termos abaixo podem ser utilizados ao longo destas demonstrações financeiras individuais e consolidadas de forma abreviada: • ANEEL – Agência Nacional de Energia Elétrica; • CCEE – Câmara de Comercialização de Energia Elétrica. **b. Incorporação da Equatorial Comercializadora de Energia Ltda.:** Em 02 de setembro de 2024, ocorreu o processo de incorporação da Equatorial Comercializadora de Energia Ltda. pela Companhia, que até então era sua controladora direta. A transação de reorganização societária teve como objetivos aprimorar a organização, aumentar a eficiência, reduzir custos e simplificar a estrutura societária e patrimonial da Companhia. De acordo com o laudo de incorporação contábil elaborado por especialistas independentes, foram incorporados ao balanço da Companhia os seguintes valores contábeis:

Ativo	Setembro/2024	Passivo	Setembro/2024
Caixa e equivalentes de caixa	4.165	Fornecedores	1
Contas a receber	581	Obrigações tributárias	183
Adiantamentos a fornecedores	2	Adiantamentos de clientes	502
Tributos a recuperar	717		
IRPJ e CSLL a compensar	457		
Total do ativo circulante	**5.922**	**Total do passivo circulante**	**686**
		Patrimônio líquido	
		Capital social	100
		Reservas de lucros	5.136
		Total do patrimônio líquido	**5.236**
Total do ativo	**5.922**	**Total do passivo e patrimônio líquido**	**5.922**

A partir da incorporação da Equatorial Comercializadora de Energia Ltda., a Companhia não apresenta saldos consolidados em 31 de dezembro de 2024. **2. Base de preparação c. Declaração de conformidade –** As demonstrações financeiras individuais e consolidadas foram preparadas de acordo com as práticas contábeis adotadas no Brasil que compreendem aquelas incluídas na legislação societária brasileira (BR-GAAP) e apresentadas de forma condizente com as normas expedidas nos Pronunciamentos Contábeis (CPC) e aprovados pelo Conselho Federal de Contabilidade (CFC). Adicionalmente, a Companhiae e sua controlada consideraram as orientações emanadas da Orientação Técnica OCPC 07, emitida pelo CPC, divulgado em novembro de 2014, na preparação das suas demonstrações financeiras. Desta forma, as informações relevantes próprias das demonstrações financeiras estão sendo evidenciadas, e correspondem às utilizadas pela Administração na sua gestão. A emissão dessas demonstrações financeiras individuais e consolidadas foi autorizada pela Administração da Companhia em 26 de março de 2025. **d. Base de mensuração:** As demonstrações financeiras da Companhia e sua controlada foram preparadas com base no custo histórico, exceto por determinados instrumentos financeiros não derivativos mensurados pelos seus valores justos por meio do resultado, quando requeridos pelas normas. **Mensuração dos contratos de comercialização de energia:** Os contratos celebrados pela Companhia visam à comercialização de energia elétrica de acordo com os requisitos das Regras de Comercialização, regulamentadas pela Agência Nacional de Energia Elétrica – ANEEL, aplicáveis à todos os agentes registrados na Câmara de Comercialização de Energia Elétrica – CCEE. Essas transações são mantidas para recebimento ou entrega até a data de liquidação da operação prevista no contrato, de acordo com os requisitos contratuais de compra e venda. Os contratos de comercialização de energia que são reconhecidos a valores justos por meio do resultado são valorizados através da cotação em mercado ativo para os respectivos instrumentos, ou quando tais preços não estiverem disponíveis, são valorizados através de modelos de precificação, aplicados individualmente para cada transação, levando em consideração os fluxos futuros de pagamento, com base nas condições contratuais, descontados a valor presente por taxas obtidas através das curvas de juros de mercado, tendo como base, sempre que disponível, informações obtidas por meio do Balcão Brasileiro de Comercialização de Energia S.A. – BBCE, do sistema DCIDE e também contempla a taxa de risco de crédito da parte devedora. Os contratos classificados como não tranding são reconhecidos no resultado no momento da entrega efetiva da energia, conforme requerido pelo CPC 47 – Receita de contrato com clientes. **e. Moeda funcional e de apresentação** As demonstrações financeiras individuais e consolidadas são apresentadas em Reais, que é a moeda funcional da Companhia e da sua controlada. Todos os saldos apresentados em Reais foram arredondados para o milhar mais próximo, exceto quando indicado de outra forma. **f. Uso de estimativas e julgamentos:** Na preparação das demonstrações financeiras individuais e consolidadas a Administração utilizou julgamentos e estimativas que afetam a aplicação das políticas contábeis da Companhia e de sua controlada e os valores reportados dos ativos, passivos, receitas e despesas. Os resultados reais podem divergir dessas estimativas. As estimativas e premissas são revisadas de forma contínua. As revisões das estimativas são reconhecidas prospectivamente. **Julgamentos e incertezas sobre premissas e estimativas:** Em 31 de dezembro de 2024 e 2023, não há estimativas contábeis que requerem nível de julgamento elevado. As premissas e estimativas significativas para as demonstrações financeiras estão demonstradas nas notas explicativas: • Contas a receber – perdas estimadas em créditos de liquidação duvidosa (PECLD) (nota explicativa 7) – principais premissas sobre o risco de inadimplência e as taxas de perdas esperadas. • Compromissos futuros (nota explicativa 8) – principais premissas utilizadas na mensuração do valor justo, referentes aos saldos das operações de trading; • Imobilizado e intangível – aplicação das vidas úteis definidas e principais premissas em relação aos valores recuperáveis. • Provisões para riscos cíveis, fiscais e trabalhistas (nota explicativa 20) – reconhecimento e mensuração: principais premissas sobre a probabilidade e magnitude das saídas de recursos. • Instrumentos financeiros (nota explicativa 22) – principais premissas utilizadas na mensuração do valor justo. **3. Base de consolidação e investimentos em controladas –** As demonstrações financeiras da controlada são incluídas nas demonstrações financeiras consolidadas a partir da data em que o controle se inicia até a data em que deixa de existir. As políticas contábeis da controlada consideradas na consolidação estão alinhadas com as políticas contábeis adotadas pela Companhia. Nas demonstrações financeiras individuais da controladora, as informações financeiras da controlada são reconhecidas através do método de equivalência patrimonial. As demonstrações financeiras consolidadas abrangem os saldos e transações da Companhia e sua controlada. Os saldos e transações de ativos, passivos, receitas e despesas foram consolidados integralmente. Os principais critérios de consolidação estão descritos a seguir: • Eliminação dos saldos das contas de ativos e passivos entre as empresas consolidadas. • Eliminação de participações no capital, reservas e lucros acumulados da empresa controlada. • Eliminação dos saldos de receitas e despesas decorrentes de negócios entre as empresas consolidadas. Até 31 de dezembro de 2023, as demonstrações financeiras consolidadas incluem as demonstrações financeiras da Equatorial Renováveis S.A. e da seguinte controlada:

Controlada	Participação societária em % 2024		2023	
Razão Social	**Direta**	**Indireta**	**Direta**	**Indireta**
Equatorial Comercializadora de Energia Ltda. (*)	–	–	99,99	–

(*) Incorporação realizada em 02 de setembro de 2024 conforme nota 1.b

4. Resumo das políticas contábeis materiais – As políticas contábeis materiais utilizadas na preparação dessas demonstrações financeiras individuais e consolidadas estão definidas abaixo. Essas políticas foram aplicadas de maneira consistente em todos os exercícios apresentados e evidenciam todas as informações relevantes próprias das demonstrações financeiras individuais e consolidadas. **a. Redução ao valor recuperável (*Impairment*) Ativos financeiros não derivativos:** Em cada data de balanço, a Companhia e sua controlada avaliam se os ativos financeiros contabilizados pelo custo amortizado estão com problemas de recuperação. Um ativo financeiro possui "problemas de recuperação" quando ocorrem um ou mais eventos com impacto prejudicial nos fluxos de caixa futuros estimados do ativo financeiro. A Companhia e sua controlada, quando aplicável, reconhecem provisões para perdas esperadas de crédito. A provisão para perdas com contas a receber de clientes é mensurada a um valor igual à perda de crédito esperada para a vida inteira do instrumento. Ao determinar se o risco de crédito de um ativo financeiro aumentou significativamente desde o reconhecimento inicial e ao estimar as perdas de crédito esperadas, a Companhia e sua controlada consideram informações razoáveis e passíveis de suporte que são relevantes e disponíveis sem custo ou esforço excessivo. Isso inclui informações e análises quantitativas e qualitativas, com base na experiência histórica da Companhia e da sua controlada. A Companhia e sua controlada consideram um ativo financeiro com problemas de recuperação quando: • É pouco provável que o devedor pague integralmente suas obrigações de crédito à Companhia e sua controlada, sem recorrer a ações como a realização da garantia (se houver alguma); • O ativo financeiro estiver vencido há mais de 180 dias; • Houver quebra de cláusulas contratuais; • Há a reestruturação de um valor devido a Companhia e sua controlada em condições que não seriam aceitas em condições normais; • Há a probabilidade que o devedor entrará em falência ou passará por outro tipo de reorganização financeira; ou • Houver o desaparecimento de mercado ativo para o título por causa de dificuldades financeiras. A Companhia e sua controlada não têm histórico de inadimplência de seus ativos financeiros e não identificaram ativos financeiros com problemas de recuperação. Adicionalmente, com relação às aplicações financeiras, a Companhia e sua controlada aplicam em bancos de primeira linha e em aplicações que não apresentam risco significativo de perda em seu valor. **Ativos não financeiros:** Os valores contábeis dos ativos não financeiros da Companhia e sua controlada são revistos a cada data de balanço para apurar se há indicação de perda no valor recuperável. Caso ocorra tal indicação, então o valor recuperável do ativo é estimado. Para testes de redução ao valor recuperável, os ativos são agrupados em Unidades Geradoras de Caixa (UGC), ou seja, no menor grupo possível de ativos que gera entradas de caixa pelo seu uso contínuo, entradas essas que são em grande parte independentes das entradas de caixa de outros ativos ou UGCs. O valor recuperável de um ativo ou UGC é o maior entre o seu valor em uso e o seu valor justo menos custos para vender. O valor em uso é baseado em fluxos de caixa futuros estimados, descontados a valor presente usando uma taxa de desconto antes dos impostos que reflita as avaliações atuais de mercado do valor do dinheiro no tempo e os riscos específicos do ativo ou da UGC. Uma perda por redução ao valor recuperável é reconhecida se o valor contábil do ativo ou UGC exceder o seu valor recuperável. No exercício findo em 31 de dezembro de 2024, a Administração da Companhia e sua controlada avaliou e concluiu que não há qualquer indicativo de que os valores contábeis de seus ativos não financeiros não são recuperáveis, e, portanto, não houve a necessidade de reconhecer provisão para redução ao valor recuperável.

5. Novas normas e interpretações – A partir de 01 de janeiro de 2025, estarão vigentes os seguintes pronunciamentos, os quais não foram adotados antecipadamente pela Companhia e sua controlada:

Revisão e Normas impactadas	Correlação IASB	Data de aprovação (Brasil)	Aplicável a partir de	Impactos contábeis
OCPC 10: Créditos de Carbono (tCO2e), Permissões de emissão (allowances) e Crédito de Descarbonização (CBIO)	OCPC 10	18/10/2024	01/01/2025	Trata dos requisitos básicos de reconhecimento, mensuração, e evidenciação de créditos de carbono, a serem observados pelas entidades. A Companhia irá aderir à orientação a partir de 01 de janeiro de 2025.
Pronunciamento Técnico CBPS nº 01: Divulgação de Informações Financeiras Relacionadas à Sustentabilidade Pronunciamento Técnico CBPS nº 02): Divulgação de Informações Climáticas	IFRS S1 e S2	12/09/2024	01/01/2026	Trata dos requisitos e diretrizes relacionados à sustentabilidade corporativa. Essas normas visam promover maior transparência e padronização na divulgação de informações ambientais, sociais e de governança (ESG), bem como os impactos financeiros relacionados ao clima. A Companhia está atualmente avaliando o impacto que as novas normas terão na prática atual.
IFRS 18: Apresentação e Divulgação nas Demonstrações Financeiras	IFRS 18	09/04/2024	01/01/2027	A IFRS 18 introduz três categorias definidas para receitas e despesas – operacionais, de investimento e de financiamento – para melhorar a estrutura da demonstração de resultados e exige que todas as entidades forneçam novos subtotais definidos, incluindo o lucro operacional. A Companhia não realizará adoção antecipada da referida norma.
IFRS 9: Instrumentos financeiros e IFRS 7: Instrumentos financeiros divulgação	IFRS 9 e IFRS 7	30/05/2024	01/01/2026	O IASB emitiu emenda aos IFRS 9 e IFRS 7 com alterações específicas na norma para abranger os contratos de eletricidade relacionada à natureza (fontes eólicas e solares). A Companhia não realizará adoção antecipada da referida norma.

6. Caixa e equivalente de caixa – Caixa e equivalentes de caixa compreendem saldos de caixa e aplicações financeira com vencimento original de três meses ou menos a partir da data da contratação, os quais estão sujeitos a um risco insignificante de alteração no valor justo no momento de sua liquidação e são utilizados pela Companhia e sua controlada na gestão das obrigações de curto prazo. A determinação da composição de caixa e equivalentes de caixa da Companhia e sua controlada tem como objetivo a manutenção de caixa suficiente que assegure a continuidade dos investimentos e a liquidez de curto e longo prazo, visando à continuidade dos seus negócios.

a. Caixa e equivalentes de caixa	Controladora 2024	Controladora 2023	Consolidado 2023
Bancos conta movimento	5.810	1.459	2.011
Aplicações financeiras (a)	20.225	6.156	7.749
Total de caixa e equivalentes de caixa	**26.035**	**7.615**	**9.760**

(a) Referem-se a aplicações em Certificados de Depósitos Bancários e Fundos de Investimento, com liquidez imediata e prontamente conversíveis em um montante de caixa e que estão sujeitas a um insignificante risco de mudança no valor, tendo como remuneração 100,36% da taxa (DI) em 31 de dezembro de 2024 (104,6% em 31 de dezembro de 2023). Adicionalmente, os fundos de investimentos são aplicações em cotas (FIC), não tendo participação relevante e gestão no patrimônio líquido do fundo aplicado, ou seja, sem exceder 10% do patrimônio líquido. Logo, esses investimentos são classificados como equivalentes de caixa, conforme CPC 03 (R2) – Demonstrações de Fluxo de Caixa. **7. Contas a receber –** As contas a receber são reconhecidas inicialmente pelo seu valor justo e são realizadas posteriormente pelos recebimentos do principal e podem ser reduzidas por perdas estimadas em créditos de liquidação duvidosa (PECLD). Os saldos de contas a receber incluem valores gerados nas operações ordinárias da companhia e sua controlada e estão segregadas nas naturezas abaixo demonstradas:

	Controladora 2024	Controladora 2023	Consolidado 2023
Contas a receber de clientes (a)	121.535	29.916	30.717
Total de contas a receber	**121.535**	**29.916**	**30.717**

(a) Venda de energia realizada através de negociações bilaterais entre as partes. A Companhia e sua controlada não têm histórico de perdas ou atrasos com recebíveis em decorrência das características do mercado em que atua, sendo assim, a Administração da Companhia entende não haver perdas esperadas em seus recebíveis. **b. Perdas estimadas em crédito de liquidação duvidosa:** O critério utilizado pela Companhia para constituir PECLD é de análise individual, considerando expectativas futuras de problemas de liquidação. Em 31 de dezembro de 2024 e 2023, a Companhia e sua controlada não constituiram novos saldos de PECLD, por entender que são baixas as probabilidades de não recebimento dos valores. **8. Compromissos futuros –** As operações com derivativos na Companhia referem-se a operações de trading de compra e venda de energia no Ambiente de Contratação Livre ("ACL"). O portfólio de contratos de compra e venda de energia da Companhia são classificados em trading e não trading ("*Own use*"). Os contratos de trading atendem a definição de instrumentos financeiros derivativos devido, principalmente, ao fato de que não há compromisso de realizar o fechamento das operações de compra e de venda, o qual há flexibilidade para gerenciar os contratos para obtenção de resultados por variações de preços no mercado. Já os contratos não trading, tem como finalidade a compra e entrega de energia para manutenção dos clientes e tem a obrigação de realizar as operações firmadas com o consumidor final, sendo o reconhecimento baseado no CPC 47 – Receita de contrato com clientes. Desta forma, os contratos de trading são contabilizados conforme CPC 48 – Instrumentos financeiros, sendo reconhecidos pelo valor justo por meio do resultado. Em 31 de dezembro de 2024, os contratos de venda e compra de energia futura, totalizaram os montantes, respectivamente, de R$ 150.334 e R$ 154.072 (R$ 115.946 e R$ 89.936 em 31 de dezembro de 2023), em recebíveis e obrigações. No exercício findo em 31 de dezembro de 2024, a mensuração do valor justo dos referidos contratos, por meio da liquidação entre compra e venda de energia, gerou resultado negativo de R$ 29.748 (R$ 35.724 em 31 de dezembro de 2023). Em 31 de dezembro de 2024, os contratos do portfólio não trading da Companhia, se mensurados a valor justo, totalizariam um montante de R$ 5.934.283 (R$ 156.915 em 31 de dezembro de 2023). Os referidos contratos serão reconhecidos quando houver a efetiva entrega da energia, por se tratarem de contratos executórios, e não entrarem no escopo de mensuração a valor justo de instrumentos financeiros. As obrigações de compra referente a esses contratos estão escritas na nota explicativa 22.

continua …

A publicação acima foi realizada e certificada no dia 18/04/2025
ICP Brasil
Acesse a página de **Publicações Legais** no site do **Jornal Data Mercantil**, apontando a câmera do seu celular no QR Code, ou acesse o link: **www.datamercantil.com.br/publicidade_legal**

... continuação

Equatorial Renováveis S.A.

	Ativo		Passivo	
	2024	2023	2024	2023
Instrumentos financeiros derivativos	150.334	115.946	154.072	89.936
Total	**150.334**	**115.946**	**154.072**	**89.936**
Circulante	138.820	60.344	126.569	37.048
Não circulante	11.514	55.602	27.503	52.888

9. Tributos a recuperar

	Controladora	
	2024	2023
PIS a recuperar (a)	8.643	–
COFINS a recuperar (a)	39.801	–
ICMS a recuperar	1.845	440
Total	**50.289**	**440**

(a) PIS e COFINS referente às transações de compra de energia. Em 2024, a Companhia registrou um aumento significativo nas operações de compra e venda de energia, resultando em um crescimento relevante dos impostos apurados. Para otimizar a gestão tributária, a Companhia realiza a compensação entre tributos a recuperar e a pagar, dentro dos limites permitidos pela legislação vigente.

10. Investimentos – a. Investimentos em controlada e outros investimentos

Tipo de investimento	Composição	Participações 2024	Participações 2023	Patrimônio líquido	Resultado do exercício	2024 Investimento
Controlada	Equatorial Comercializadora Ltda.	Incorporada (b)	99,99%	–	2.231	–
Coligada	BBCE (a)	3,80%	3,80%	–	–	705
Total				**–**	**2.231**	**705**

Tipo de investimento	Composição	Participações 2023	Participações 2022	Patrimônio líquido	Resultado do exercício	2023 Investimento
Controlada	Equatorial Comercializadora Ltda.	99,99%	99,99%	1.051	1.954	3.005
Coligada	BBCE (a)	3,80%	3,80%	–	–	705
Total				**1.051**	**1.954**	**3.710**

(a) BBCE – Balcão Brasileiro de Comercialização de Energia é uma empresa que desenvolveu um balcão eletrônico para compra e venda de energia onde cada acessante, previamente cadastrado, abre limites de negociação com os demais participantes do balcão para apregoar oferta de compra e venda de energia. É como uma bolsa, com a diferença que o risco e a liquidação ocorre de forma bilateral. A BBCE também permite que duas partes possam simplesmente registrar uma transação efetuada fora do ambiente da BBCE, emitindo automaticamente um contrato padrão. A receita da BBCE se dá basicamente por corretagem e emolumentos assim como qualquer bolsa. (b) Incorporação realizada em 02 de setembro de 2024 conforme nota 1.a.

b. Movimentação dos investimentos

Investida	2023	Resultado equivalência patrimonial	Incorporação	2024
Equatorial Comercializadora Ltda.	3.005	2.231	(5.236)	–
Balcão Brasileiro de Comercialização de Energia	705	–	–	705
Total líquido investido	**3.710**	**2.231**	**(5.236)**	**705**

Investida	2022	Resultado equivalência patrimonial	2023
Equatorial Comercializadora Ltda.	1.051	1.954	3.005
Balcão Brasileiro de Comercialização de Energia	705	–	705
Total líquido investido	**1.756**	**1.954**	**3.710**

c. Informações financeiras da investida

						2023
Investida	**Capital social**	**Ativo**	**Passivo**	**Patrimônio líquido**	**Receita líquida**	**Lucro do exercício**
Equatorial Comercializadora Ltda.	100	3.180	175	3.005	2.926	1.954
Total	**100**	**3.180**	**175**	**3.005**	**2.926**	**1.954**

11. Fornecedores – Os fornecedores são obrigações a pagar por encargos de materiais e serviços adquiridos ou utilizados no curso normal dos negócios. Inicialmente, reconhecidas pelo valor justo e, subsequentemente, mensuradas pelo custo amortizado. Os valores da conta fornecedores são formados pelos valores das notas fiscais e também através de provisões diversas. As provisões são reconhecidas em virtude de um evento passado, quando há uma obrigação legal ou construtiva que possa ser estimada de maneira confiável e se for mais provável do que não provável a exigência de um recurso econômico para liquidar essa obrigação. Quando aplicável, as provisões são apuradas através do desconto dos fluxos de desembolso de caixa futuros esperados a uma taxa que considera as avaliações atuais de mercado e os riscos específicos para o passivo.

	Controladora 2024	Controladora 2023	Consolidado 2023
Compra de energia	81.447	19.299	19.299
Materiais e serviços	9.962	1.470	1.477
Fornecedores partes relacionadas – Nota 21	1.316	2.450	2.450
Total	**92.725**	**23.219**	**23.226**

12. Mútuos financeiros – A dívida da Companhia é composta por recursos captados, principalmente, através de financiamentos. A dívida é inicialmente registradas pelo valor justo, que normalmente reflete o valor recebido, líquido dos custos de transação (custos diretos de emissão) e dos eventuais pagamentos. Subsequentemente, as dívidas são reconhecidas pelo custo amortizado.

a. Composição do saldo de mútuos financeiros com partes relacionadas

Financiamentos	Taxa de Juros	Data da contratação	Valor contratado	Vencimento	Pagamento	Obrigações Contratuais (Covenants)	Garantias	2024
Equatorial Transmissão	1,5% + CDI	09/09/2024	12.459	Mai/25	Mensal	Não possui	Não possui	12.768
								12.768

b. Movimentação do mútuo financeiro	2024
Saldo inicial	**–**
Captação de financiamentos	12.459
Juros incorporados à dívida	468
Custo de captação incorrido	(159)
Saldo final	**12.768**

c. Cronograma de amortização: Os fluxos de pagamentos dos financiamentos estão apresentados no quadro a seguir:

Ano	2024
2025	12.768
Total	**12.768**

13. Tributos a recolher	2024	2023
ICMS a recolher	8.799	–
COFINS a recolher	24.664	3.049
PIS a recolher	5.301	686
Outros tributos a recolher	332	275
Total	**39.096**	**4.010**

14. Patrimônio líquido – **a. Capital social:** Em 31 de dezembro de 2024, o capital social subscrito e integralizado é de R$ 97.468 (R$ 29.468 de 31 de dezembro de 2023) e está representado por 2.476.923 (557.755 em 31 de dezembro de 2023) quotas sem valor nominal. Em 04 de abril de 2024, 06 de setembro de 2024 e 02 de dezembro de 2024, através de aprovação em assembléia geral extraordinária (AGE), houve aumento de capital social de R$ 35.000, R$ 5.000 e R$ 28.000, totalizando o valor de R$ 68.000, com efeito caixa e equivalentes de caixa. **b. Dividendos:** Dentre as principais determinações do contrato social, estão destacadas que em cada exercício será realizada distribuição de 25%, a título de dividendos mínimos obrigatórios, ajustados nos termos da Lei, quando aplicável. Em 31 de dezembro de 2024 não houve distribuição de dividendos, por conta do prejuízo apurado no exercício (em 31 de dezembro de 2023, foi distribuído R$ 40.000 com a utilização da reserva de retenção de lucros). **c. Reserva legal:** Será constituída a razão de 5% do lucro líquido apurado em cada exercício nos termos do art. 193 da Lei nº 6.404/76, até o limite de 20% do capital social. Em 31 de dezembro de 2024 e 2023 não houve constituição de reserva legal em função do prejuízo dos exercícios. **d. Reserva de retenção de lucros e reserva para investimento e expansão:** É destinada à aplicação em investimentos previstos no orçamento de capital conforme proposta no orçamento previamente aprovado na assembleia geral. Em 31 de dezembro de 2024 e 2023, não houve destinação de reserva de retenção de lucros em função do prejuízo dos exercícios. Durante o exercício de 2023, a Companhia deliberou através de assembleia, o aumento do capital social da Companhia no montante total de R$ 15.203, derivado da reserva para investimento e expansão, sem a emissão de novas ações. Além disso, foi deliberada a distribuição de R$ 40.000 a título de dividendos. **15. Receita operacional líquida** – A receita operacional advinda do curso normal das atividades da Companhia e sua controlada é medida pelo valor justo da contraprestação recebida ou a receber. A receita operacional é reconhecida quando representar a transferência de bens ou serviços a clientes de forma a refletir a consideração de qual montante espera trocar por aqueles bens ou serviços. O CPC 47 estabelece um modelo para o reconhecimento da receita que considera cinco passos: (i) identificação do contrato com o cliente; (ii) identificação da obrigação de desempenho definida no contrato; (iii) determinação do preço da transação; (iv) alocação do preço da transação às obrigações de desempenho do contrato; e (v) reconhecimento da receita se e quando a empresa cumprir as obrigações de desempenho. Desta forma, a receita é reconhecida somente quando (ou se) a obrigação de desempenho for cumprida, ou seja, quando o "controle" dos bens ou serviços de uma determinada operação é efetivamente transferido ao cliente. A Companhia atua no mercado de compra e venda de energia e aufere resultados por meio da variação de preços de energia, dentro de limites de risco pré-estabelecidos. As operações de trading são transacionadas em mercado ativo e, para fins de mensuração contábil, atendem à definição de instrumentos financeiros por valor justo, devido principalmente ao fato de que não há compromisso de realizar o fechamento das operações de compra e de venda, havendo flexibilidade para gerenciar os contratos para obtenção de resultados por variações de preços no mercado. Já as operação não trading, não atendem a definição de instrumentos financeiros por valor justo e são reconhecidos no resultado apenas quando há a efetiva entrega da energia. **Pis e Cofins:** O Pis e a Cofins são calculados com base no regime não cumulativo onde todas as receitas, com exceção das financeiras são tributadas mediante aplicação do percentual de 1,65% para o Pis e 7,6% para a Cofins, tomando-se créditos com base nos mesmos percentuais, quando estes permitidos pela legislação tributária.

	Controladora 2024	Controladora 2023	Consolidado 2023
Receita bruta de comercialização de energia (a)	733.705	268.450	271.697
Variação do valor justo dos contratos de comercialização de energia elétrica – Compromissos futuros (b)	(29.748)	(35.724)	(35.724)
Outras receitas	233	–	–
Total	**704.190**	**232.726**	**235.973**
PIS	(8.487)	(4.130)	(4.188)
PIS diferido (c)	492	2.099	2.099
COFINS	(39.089)	(19.052)	(19.316)
COFINS diferido (c)	2.260	9.668	9.668
ICMS	(44.745)	(19.038)	(19.038)
ISS	(1.382)	–	–
Deduções da receita	**(90.951)**	**(30.453)**	**(30.775)**
Receita operacional líquida	**613.239**	**202.273**	**205.198**

(a) Receita faturada dos contratos de comercialização de energia. (b) Receita de comercialização de energia elétrica – Compromissos futuros: A receita é reconhecida pela realização do valor justo dos contratos de compromisso futuro, por meio da liquidação entre compra e venda de energia. O saldo refere-se à mutação patrimonial entre os contratos ativos e passivos de comercialização de energia. (c) Valores de PIS e COFINS diferidos sobre a variação do valor justo dos contratos de comercialização de energia – Compromissos futuros. Abaixo está demonstrada a movimentação dos saldos patrimoniais de PIS e COFINS diferidos:

	Controladora e consolidado 2024	Controladora e consolidado 2023
Saldo em 01 de janeiro	**(2.406)**	**(14.173)**
Realização	2.752	11.767
Saldo em 31 de dezembro	**346**	**(2.406)**
Ativo circulante	–	–
Ativo não circulante	1.479	–
Passivo circulante	–	(2.155)
Passivo não circulante	(1.133)	(251)

16. Custos de operação	Controladora 2024	Controladora 2023	Consolidado 2023
Compra de energia (a)	(690.989)	(214.781)	(214.781)
(-) Crédito de Pis e Cofins	57.371	19.856	19.856
Serviços prestados	(3.057)	(767)	(767)
Total	**(636.675)**	**(195.692)**	**(195.692)**

(a) No ano de 2024 a Companhia registrou grande aumento nas transações de compra de energia, se comparado com o mesmo período do ano anterior. O aumento está diretamento relacionado à expansão do seu portifólio, ficando em linha com o aumento de vendas observado na nota explicativa 15.

17. Despesas gerais e administrativas	Controladora 2024	Controladora 2023	Consolidado 2023
Gastos com pessoal	(14.810)	(13.718)	(13.718)
Serviços de terceiros	(6.118)	(1.993)	(2.093)
Legais, judiciais e publicações	(1.699)	(301)	(301)
Viagens e diárias	(663)	(497)	(497)
Impostos, taxas e alvarás	(3.489)	(121)	(121)
Outras despesas	(1.818)	(479)	(486)
Total	**(28.597)**	**(17.109)**	**(17.216)**

18. Receitas e despesas financeiras – As receitas financeiras abrangem receitas de juros sobre aplicações financeiras da Companhia e de sua controlada. A receita de juros é reconhecida no resultado, através do método dos juros efetivos. As despesas financeiras abrangem despesas com fianças e comissões bancárias e IOF. As que são diretamente atribuíveis à aquisição, construção ou produção de um ativo qualificável, são reconhecidas no custo desses ativos, as demais são reconhecidas no resultado do exercício. Em ambos os casos são mensuradas através do método de juros efetivos.

	Controladora 2024	Controladora 2023	Consolidado 2023
Rendimento de aplicação financeira	2.165	3.517	3.656
(-) Pis e Cofins sobre aplicação	(111)	(156)	(162)
Outras receitas	360	–	–
Receitas financeiras	**2.414**	**3.361**	**3.494**
Juros de financiamento	(468)	–	–
IOF	(309)	–	–
Tarifas bancárias	(105)	–	–
Outras despesas financeiras	(219)	(142)	(164)
Despesas financeiras	**(1.101)**	**(142)**	**(164)**

19. Imposto de renda e contribuição social correntes e diferidos – a. Imposto de renda e contribuição social corrente: Lucro real: A Companhia e sua controlada optaram pelo regime de tributação Lucro Real. O imposto de renda do exercício corrente é calculado com base nas alíquotas anuais de 15%, acrescidas em 10% sobre o lucro tributável, após compensações, excedente a R$ 240 (base anual) e 9% sobre o lucro tributável para contribuição social sobre o lucro líquido. Consideram a compensação de prejuízos fiscais e base de cálculo negativa de contribuição social, limitada a 30% do lucro real. O quadro abaixo demonstra a reconciliação da alíquota efetiva para a Companhia e sua controlada:

	Controladora 2024 IRPJ e CSLL	Controladora 2023 IRPJ e CSLL
Lucro líquido antes do IRPJ/CSLL	**(54.415)**	**(5.554)**
Adições e exclusões permanentes		
Resultado com equivalência patrimonial	(2.231)	(1.954)
Adições e exclusões temporárias		
Instrumentos financeiros	29.748	23.958
Outras adições e exclusões	2.235	2.421
Lucro real/ Prejuízo fiscal	**(24.663)**	**18.871**
Alíquota IR 15% CS 9%	**24%**	**24%**
Base adicional IRPJ	–	18.631
Alíquota IR adicional – 10%	10%	10%
Alíquota nominal	**34%**	**34%**
Imposto de renda e contribuição social correntes	**–**	**(6.390)**

	Consolidado 2023 IRPJ e CSLL
Lucro líquido antes do IRPJ/CSLL	**(4.581)**
Adições e exclusões permanentes	
Resultado com equivalência patrimonial	–
Adições e exclusões temporárias	
Instrumentos financeiros	23.958
Outras adições e exclusões	2.341
Lucro real/ Prejuízo fiscal	**21.718**
Alíquota IR 15% CS 9%	**24%**
Base adicional IRPJ	21.478
Alíquota IR adicional – 10%	10%
Alíquota nominal	**34%**
Imposto de renda e contribuição social correntes	**(7.363)**

b. Imposto de renda e contribuição social diferido: Impostos diferidos passivos são reconhecidos com relação às diferenças temporárias decorrentes entre os valores contábeis reconhecidos nas demonstrações financeiras e os usados para fins de tributação. A Companhia e sua controlada apresentaram diferenças temporárias e, assim, o imposto de renda e a contribuição social diferidos são registrados para refletir os efeitos fiscais futuros atribuíveis às diferenças temporárias entre a base fiscal dos ativos e passivos e os seus respectivos valores contábeis. Em 31 de dezembro de 2024, a Companhia não possui saldo passivo de imposto de renda e contribuição social diferidos (R$ 8.025 em 31 de dezembro de 2023). Abaixo está demonstrada a movimentação do imposto de renda e contribuição social diferidos passivos:

	2024	2023
Saldo em 01 de janeiro	**8.025**	**19.048**
Variação do valor justo – comercialização de energia elétrica	(8.025)	(11.023)
Saldo em 31 de dezembro	**–**	**8.025**

20. Provisões para riscos cíveis, fiscais e trabalhistas – A Companhia e sua controlada são parte de processos judiciais e administrativos, para os quais são constituídas provisões quando é provável uma saída de recursos para liquidar a contingência e uma estimativa razoável possa ser realizada. Os passivos avaliados como risco possível e remoto não são provisionados, sendo que, os processos avaliados como risco possível são divulgados em notas explicativas. A probabilidade de saída de recursos é baseada em avaliação e qualificação dos riscos. Essa avaliação é embasada pelo julgamento e pela experiência da Administração da Companhia, juntamente com seus assessores jurídicos, considerando as jurisprudências, as decisões em instâncias iniciais e superiores, o histórico de eventuais acordos e decisões, bem como outros aspectos aplicáveis. Em 31 de dezembro de 2024 e 2023, a Companhia e sua controlada, com base nessa avaliação, não julgou necessário constituir provisão, considerando que não há perdas prováveis estimadas com as ações processuais em curso. Não existem outras contingências passivas envolvendo questões tributárias, cíveis, trabalhistas e administrativas avaliadas pelos assessores jurídicos como sendo de risco possível. **21. Partes relacionadas –** Os principais saldos de passivos em 31 de dezembro de 2024 e 2023, bem como as transações que influenciaram os resultados dos exercícios estão descritas abaixo:

a. Valores a pagar	Controladora 2024	Controladora 2023	Consolidado 2023
Passivo			
Fornecedores – Partes relacionadas			
Echoenergia Participações S.A. (a)	1.316	2.450	2.450
Mútuos Financeiros			
Equatorial Transmissão	12.768	–	–
Total	**14.084**	**2.450**	**2.450**

b. Resultado	Consolidado 2024	Consolidado 2023
Resultado		
Compartilhamento de custos (a)	(5.055)	(14.185)
Compartilhamento de despesas (a)	(1.045)	(617)
Total transações no resultado	**(6.100)**	**(14.802)**

(a) A Companhia possui contrato de compartilhamento de despesas e custos a pagar com a Echoenergia Participações S.A., empresa pertencente ao mesmo grupo econômico. O critério de rateio se dá com base na receita de cada companhia participante do contrato em relação ao total de receita consolidada da controladora. O saldo em aberto possui expectativa de liquidação em 2025. Os principais gastos compartilhados são: • Custos com pessoal, tecnologia da informação e comunicação; • Despesas legais e advocatícias e seguros. **a. Remuneração dos administradores:** Em 31 de dezembro de 2024 e 2023, os administradores não receberam remuneração nem benefícios da Companhia e sua controlada nas categorias de: a) benefícios de longo prazo; b) benefícios de rescisão de contrato de trabalho; c) benefícios de pós emprego; e d) remuneração baseada em ações. Os administradores da Companhia e sua controlada são remunerados pela controladora Equatorial Renováveis S.A., a qual repassa as respectivas remunerações, guardando o critério de proporcionalidade estabelecido para a Companhia e para sua controlada por meio de contrato firmado com a Companhia. Adicionalmente, os diretores da Companhia e sua controlada não mantêm nenhuma operação de empréstimos, adiantamentos e outros saldos esporádicos de transações com a Companhia.

b. Compromissos futuros com partes relacionadas: A Companhia mantém contratos de longo prazo, de compra e venda de energia com partes relacionadas, conforme demonstrado abaixo:

Vendedor	Comprador	Vencimento	Índice de atualização anual	Data base de reajuste	Compromissos futuro
Equatorial Renováveis S.A.	Echoenergia Comercializadora Ltda.	31/12/2025	IPCA	Outubro	(1.266)
Echoenergia Comercializadora Ltda.	Equatorial Renováveis S.A.	31/12/2025	IPCA	Outubro	1.252

22. Instrumentos financeiros – Ativos financeiros: Ativos financeiros são reconhecidos inicialmente na data em que foram originados ou na data da negociação em que a Companhia ou sua controlada se tornam uma das partes das disposições contratuais do instrumento. O desreconhecimento de um ativo financeiro ocorre quando os direitos contratuais aos respectivos fluxos de caixa do ativo expiram ou quando os riscos e benefícios da titularidade do ativo financeiro são transferidos. As classificações dos ativos financeiros no momento inicial são como segue:

Ativos financeiros mensurados a valor justo por meio do resultado	Esses ativos são subsequentemente mensurados ao valor justo. O resultado líquido, incluindo juros ou receita de dividendos, é reconhecido no resultado.
Ativos financeiros a custo amortizado	Estes ativos são mensurados de forma subsequente ao custo amortizado utilizando o método dos juros efetivos. O custo amortizado é reduzido por perdas por impairment. As receitas de juros, ganhos e perdas cambiais e impairment são reconhecidos no resultado. Qualquer ganho ou perda no desreconhecimento é reconhecido no resultado.

Os ativos financeiros não são reclassificados subsequentemente ao reconhecimento inicial, a não ser que a Companhia e sua controlada mudem o modelo de negócios para a gestão de ativos financeiros e neste caso todos os ativos financeiros afetados são reclassificados no primeiro dia do período de apresentação posterior à mudança no modelo de negócios. Um ativo financeiro é mensurado ao custo amortizado se atender ambas as condições a seguir e não for designado como mensurado ao VJR: • É mantido dentro de um modelo de negócios cujo objetivo seja manter ativos financeiros para receber fluxos de caixa contratuais; e • Seus termos contratuais geram, em datas específicas, fluxos de caixa que são relativos somente ao pagamento de principal e juros sobre o valor principal em aberto. **Técnicas de avaliação dos instrumentos financeiros mensurados a valor justo:** ***Aplicações financeiras:*** O valor justo é determinado com base na aplicação do percentual do índice atrelado ao respectivo ativo financeiro, taxa (DI), considerando o risco de crédito da instituição na qual os recursos estão aplicados. ***Compromissos futuros:*** Os contratos de compromissos futuros referentes às operações de comercialização de energia, por apresentarem característica de liquidação em energia prontamente conversíveis em montante financeiros, são classificados como instrumentos financeiros reconhecidos pelo valor justo por meio do resultado, conforme mencionado na nota 8. **Avaliação sobre os fluxos de caixa contratuais:** Para fins dessa avaliação, o 'principal' é definido como o valor justo do ativo financeiro no reconhecimento inicial. Os 'juros' são definidos como uma contraprestação pelo valor do dinheiro no tempo e pelo risco de crédito associado ao valor principal em aberto durante um determinado período e pelos outros riscos e custos básicos de financiamentos (por exemplo, risco de liquidez e custos administrativos), assim como uma margem de lucro. A Companhia e sua controlada consideram os termos contratuais do instrumento para avaliar se os fluxos de caixa contratuais são somente pagamentos do principal e de juros. Isso inclui a avaliação sobre se o ativo financeiro contém um termo contratual que poderia mudar o momento ou o valor dos fluxos de caixa contratuais de forma que ele não atenderia essa condição. Ao fazer essa avaliação, a Companhia e suas controladas consideram: • Eventos contingentes que modifiquem o valor ou a época dos fluxos de caixa; • Termos que possam ajustar a taxa contratual, incluindo taxas variáveis; • O pré-pagamento e a prorrogação do prazo; e • Os termos que limitam o acesso da Companhia e suas controladas a fluxos de caixa de ativos específicos (por exemplo, baseados na performance de um ativo). **Passivos financeiros:** Passivos financeiros são reconhecidos inicialmente na data em que são originados ou na data de negociação em que a Companhia ou suas controladas se tornam parte das disposições contratuais do instrumento. As classificações dos passivos financeiros são como seguem: • **Mensurados pelo valor justo por meio do resultado:** são os passivos financeiros que sejam: (i) mantidos para negociação no curto prazo; (ii) designados ao valor justo com o objetivo de confrontar os efeitos do reconhecimento de receitas e despesas a fim de se obter informação contábil mais relevante e consistente; (iii) derivativos. Estes passivos são registrados inicialmente pelos respectivos valores justos, cujas mudanças são reconhecidas no resultado do exercício e, para qualquer alteração na mensuração subsequente dos valores justos que seja atribuível a alterações no risco de crédito do passivo, se houver, que deve ser registrada contra outros resultados abrangentes. A Companhia e sua controlada não possuem passivos financeiros classificados nessa categoria. • **Mensurados subsequentemente ao custo amortizado:** são os demais passivos financeiros que não se enquadram na classificação acima. São reconhecidos inicialmente pelo valor justo deduzido de quaisquer custos atribuíveis à transação e, posteriormente, registrados pelo custo amortizado através do método da taxa efetiva de juros. Os ativos e passivos financeiros são compensados e apresentados pelo valor líquido quando existe o direito legal de compensação dos valores e haja a intenção de realizar o ativo e liquidar o passivo simultaneamente. A Companhia e sua controlada possuem operações com instrumentos financeiros. O gerenciamento desses instrumentos financeiros é feito por meio de monitoramento e controles internos que visam mitigar os riscos advindos desses instrumentos financeiros. A Companhia e sua controlada possuem um comitê instaurado permanentemente, que tem por finalidade analisar todos os fatores internos e externos que possam aumentar o risco de crédito, cambial e de liquidez atrelados as operações com instrumentos financeiros. As atividades relacionadas a gestão e monitoramentos dos riscos envolvem principalmente o acompanhamento da evolução das taxas de juros que podem impactar tanto os fluxos de caixa da Companhia e de sua controlada bem como o valor de mercado dos instrumentos financeiros e o risco de crédito de seus ativos financeiros. As projeções e acompanhamento dos fluxos de caixa da Companhia e de suas controladas são monitoradas periodicamente com vistas a garantir o cumprimento das obrigações financeiras e liquidez da Companhia e sua controlada. A Companhia e sua controlada não efetuaram operações com instrumentos financeiros de caráter especulativo.

Classificação dos instrumentos financeiros

		Controladora 2024		Controladora 2023	
	Nota	Custo amortizado	Valor justo por meio do resultado	Custo amortizado	Valor justo por meio do resultado
Ativos financeiros					
Bancos e aplicações financeiras	6	5.810	20.225	1.459	6.156
Contas a receber	7	121.535	–	29.916	–
Instrumentos financeiros derivativos	8	–	150.334	–	115.946
Passivos financeiros					
Fornecedores	11	92.725	–	23.219	–
Financiamentos	12	–	12.768	–	–
Instrumentos financeiros derivativos	8	–	154.072	–	89.936

continua ...

A publicação acima foi realizada e certificada no dia 18/04/2025
ICP Brasil
Acesse a página de **Publicações Legais** no site do **Jornal Data Mercantil**, apontando a câmera do seu celular no QR Code, ou acesse o link: **www.datamercantil.com.br/publicidade_legal**

... continuação

Equatorial Renováveis S.A.

	Notas	Consolidado 2023 Custo amortizado	Consolidado 2023 Valor justo por meio do resultado
Ativos financeiros			
Bancos e aplicações financeiras	6	2.011	7.749
Contas a receber	7	30.717	–
Instrumentos financeiros derivativos	8	–	115.946
Passivos financeiros			
Fornecedores	11	23.226	–
Instrumentos financeiros derivativos	8	–	89.936

Valor justo dos instrumentos financeiros

	Notas	Nível (a)	Controladora 2024 Valor contábil	Controladora 2024 Valor justo	Controladora 2023 Valor contábil	Controladora 2023 Valor justo
Bancos e aplicações financeiras	6	Nível 2	26.035	26.035	7.615	7.615
Contas a receber	7	Nível 2	121.535	121.535	29.916	29.916
Instrumentos financeiros derivativos – ativo	8	Nível 2	150.334	150.334	115.946	115.946
Fornecedores	11	Nível 2	92.725	92.725	23.219	23.219
Financiamento	12	Nível 2	12.768	12.768	–	–
Instrumentos financeiros derivativos – passivo	8	Nível 2	154.072	154.072	89.936	89.936
Total			**557.469**	**557.469**	**266.632**	**266.632**

	Nota	Nível (a)	Consolidado 2023 Valor contábil	Consolidado 2023 Valor justo
Bancos e aplicações financeiras	6	Nível 2	9.760	9.760
Contas a receber	7	Nível 2	30.717	30.717
Instrumentos financeiros derivativos – ativo	8	Nível 2	115.946	115.946
Fornecedores	11	Nível 2	23.226	23.226
Instrumentos financeiros derivativos – passivo	8	Nível 2	89.936	89.936
Total			**269.585**	**269.585**

(a) A Companhia e sua controlada utilizam a seguinte hierarquia para determinar e divulgar o valor justo de instrumentos financeiros pela técnica de avaliação. Nível 1 – preços cotados nos mercados ativos para ativos e passivos idênticos; Nível 2 – outras técnicas para as quais todos os dados que tenham efeito significativo sobre o valor justo registrado sejam observáveis, direta ou indiretamente, e Nível 3 – técnicas que usam dados que tenham efeito significativo no valor justo registrado que não sejam baseados em dados observáveis no mercado. (b) O resultado de contratos de compromissos futuros pode variar substancialmente, uma vez que as marcações desses contratos são efetuados considerando a data-base vigente, mediante a curva *forward*, utilizada para valorização da marcação a mercado de seu portfólio e descontada pela taxa de reajuste dos contratos firmados. **a. Instrumentos financeiros derivativos:** A Companhia e sua controlada operam no Ambiente de Contratação Livre (ACL) e firmou contratos de compra e venda de energia bilateralmente com as contrapartes. Estas transações resultaram em ganho e perda com o excedente de energia para a Companhia e sua controlada, que foi reconhecido pelo seu valor justo. A realização do valor justo, por meio da liquidação física dos contratos de venda e compra de energia, no montante líquido negativo de R$ 29.747 (R$ 35.724 em 31 de dezembro de 2023), foi reconhecida no resultado, conforme demonstrado abaixo:

	Controladora 2024	Controladora 2023	Consolidado 2023
Receitas com instrumentos financeiros	(34.388)	(29.745)	(29.745)
Custo com instrumentos financeiros	64.136	(5.979)	(5.979)
Total	**29.748**	**(35.724)**	**(35.724)**

23. Gerenciamento de riscos – A Administração é responsável pelo estabelecimento e supervisão da estrutura de gerenciamento de risco da Companhia e de sua controlada. As políticas de gerenciamento de risco são estabelecidas para identificar, analisar e definir limites e controles apropriados, e para monitorar riscos e aderência aos limites. ***Risco operacional:*** A oferta e a demanda de energia elétrica podem ter comportamento diferente do previsto e, consequentemente, impactando os volumes e preços da energia e nos resultados da Companhia e suas controladas. A Administração mitiga esse risco através da gestão de portfólio, com manutenção e gestão contínua da reserva estratégica de energia, assim como estabelece uma política de crédito. Além disso, a Companhia e sua controlada gerenciam o risco operacional da seguinte maneira: • Profissionais altamente treinados e capacitados. • Contratos robustos de operação e manutenção. • Processos sólidos e bem definidos. • Análises diárias, semanais, mensais da capacidade operacional, bem como dos fatores internos e externos atrelados à operação. • Acompanhamento dos sistemas de gestão e aplicação das políticas de Meio Ambiente, Saúde e Segurança. • Centro de controle operacional de alta tecnologia. • Monitoramento de matriz de risco. • Gestão do relacionamento com a comunidade. ***Risco de crédito:*** O risco de crédito de saldos com bancos e instituições financeiras e contas a receber é administrado pela tesouraria bem como por um Comitê permanente de suas controladas de acordo com as políticas por estes estabelecidas. Os recursos excedentes de caixa e equivalentes de caixa são investidos apenas em instituições financeiras autorizadas, com rating AAA, em acordo com a política aprovada pela Administração, respeitando limites de crédito definidos, os quais são estabelecidos a fim de minimizar a concentração de riscos e, assim, mitigar o prejuízo financeiro no caso de potencial falência de uma contraparte. As vendas de energia que geram as contas a receber de sua controlada são pactuadas somente com clientes com capacidade de liquidez e por meio de robustas garantias financeiras. Abaixo são demonstrados os saldos contábeis suscetíveis ao risco de crédito:

	Notas	Controladora 2024	Controladora 2023	Consolidado 2023
Caixa e equivalentes de caixa	6	26.035	7.615	9.760
Contas a receber	7	121.535	29.916	30.717
Total		**147.570**	**37.531**	**40.477**

Risco de liquidez: Risco de liquidez é o risco em que a Companhia e suas controladas irão encontrar dificuldades em cumprir com as obrigações associadas com seus passivos financeiros que são liquidados com pagamentos à vista ou com outro ativo financeiro. A abordagem da Companhia e de suas controladas na administração de liquidez é de garantir, o máximo possível, que sempre tenha liquidez suficiente para cumprir com suas obrigações ao vencerem, sob condições normais e de estresse, sem causar perdas inaceitáveis ou com risco de prejudicar a reputação da Companhia e de suas controladas. A Companhia e suas controladas possuem ativos financeiros representados por caixa que resultam diretamente das integralizações dos acionistas. A Companhia e suas controladas não efetua aplicações de caráter especulativo, em derivativos ou quaisquer outros ativos de risco. A seguir, estão os vencimentos contratuais de passivos financeiros remanescentes na data de reporte. Esses valores são brutos e não-descontados, e incluem pagamentos de juros estimados e excluem o impacto dos acordos de compensação.

2024 Consolidado	Valor contábil	Fluxos de caixa contratuais: Fluxos de caixa futuros	Fluxos de caixa contratuais: Até 12 meses
Fornecedores	92.725	(92.725)	(92.725)
Financiamentos	12.768	(12.768)	(12.768)
Total	**105.493**	**(105.493)**	**(105.493)**

Risco de mercado: Risco de mercado é o risco que alterações nos preços de mercado, tais como as taxas de câmbio, taxas de juros e preços de ações, têm nos ganhos da Companhia e de suas controladas ou no valor de suas participações em instrumentos financeiros. O objetivo do gerenciamento de risco de mercado é gerenciar e controlar as exposições a riscos de mercados, dentro de parâmetros aceitáveis e ao mesmo tempo otimizar o retorno. A Administração da Companhia e de sua controlada não efetuam investimentos em ativos financeiros que possam gerar oscilações relevantes nos seus preços de mercado. ***Risco de preço:*** A Companhia e sua controlada operam no mercado de compra e venda de energia com o objetivo de alcançar resultados com as variações do preço de energia, respeitados os limites de risco pré-estabelecidos pela Administração. Esta atividade, portanto, expõe a Companhia e sua controlada ao risco do preço futuro de energia. As operações de compra e venda de energia futuras são reconhecidas pelo valor justo por meio do resultado, apurado pela diferença entre o preço contratado e o preço de mercado futuro estimado pela Companhia e sua controlada . ***Risco de taxas de juros:*** A Companhia e sua controlada entendem que os riscos de taxa de juros estão ligados a possibilidade de perdas decorrentes de oscilações de taxas de juros incidentes sobre seus ativos e passivos financeiros. ***Análise de sensibilidade:*** Em atendimento ao item 40 do CPC 40 – Instrumento Financeiros Evidenciação, a Companhia e suas controladas efetuam a análise de sensibilidade de seus instrumentos financeiros. A análise de sensibilidade tem como objetivo mensurar o impacto às mudanças nas variáveis de mercado sobre cada instrumento financeiro. Não obstante, a liquidação das transações envolvendo essas estimativas poderá resultar em valores diferentes dos estimados devido à subjetividade contida no processo utilizado na preparação dessas análises. As informações demonstradas no quadro, mensuram contextualmente o impacto nos resultados da Companhia e das controladas em função da variação de cada risco destacado. No quadro a seguir estão apresentados todos os instrumentos financeiros da Companhia e suas controladas que estão expostos à indexadores, com as exposições aplicáveis de flutuação de taxas de juros e outros indexadores até as datas de vencimento dessas transações, com o cenário provável adotado pela Companhia e por suas controladas, baseado fundamentalmente em premissas macroeconômicas obtidas de relatórios de mercado, com 25% e 50% de aumento do risco.

Variação das taxas de juros e índices	2024	Provável	25%	50%	Sensibilidade -25%	Sensibilidade -50%
IPCA (b)	6,70%	6,70%	8,38%	10,05%	5,03%	3,35%
Risco de redução das taxas de juros e índices						
CDI (a)	11,05%	11,05%	13,81%	16,58%	8,29%	5,53%

Risco de aumento (passivo)	Índice	2024	Provável	25%	50%	Sensibilidade -25%	Sensibilidade -50%
Financiamentos	CDI	12.768	22.460	23.019	23.577	21.901	21.342
Impacto no resultado do exercício			**562**	**237**	**473**	**(237)**	**(473)**
Risco de redução (ativo)							
Aplicações financeiras e fundos vinculados	CDI (b)	20.225	22.460	23.019	23.577	21.901	21.342
Impacto no resultado do exercício			**2.235**	**559**	**1.117**	**(559)**	**(1.117)**

(a) Certificado de Depósito Interbancário – Fonte: Projeções Bradesco Longo Prazo. (b) Índice Nacional de Preços ao Consumidor Amplo – Fonte: Projeções Bradesco Longo Prazo.

24. Compromissos contratuais – a. Contratos de compra de energia: Em 31 de dezembro de 2024 e 2023 os compromissos por obrigações de compras (que não figuram nas demonstrações financeiras individuais e consolidadas) são apresentados por maturidade de vencimento, como segue:

	Total	Até 1 ano	Entre 1 a 3 anos	Após 2027
			31 de dezembro de 2024	
Obrigações de compra	9.990.842	461.842	1.424.010	8.104.990
			31 de dezembro de 2023	
	Total	**Até 1 ano**	**Entre 1 a 3 anos**	**Após 2027**
Obrigações de compra	106.623	45.742	46.709	14.172

Os compromissos contratuais referidos no quadro acima refletem essencialmente acordos e compromissos necessários para o decurso normal da atividade operacional da Companhia e sua controlada. As obrigações de compra incluem essencialmente responsabilidades relacionadas a contratos de longo prazo relativos ao fornecimento de produtos e serviços no âmbito da atividade operacional da Companhia e sua controlada e resumem as operações a preço fixo. **b. Contratos de compra de energia com partes relacionadas:** A Companhia firmou contratos de compra de energia de longo prazo com partes relacionadas. O objetivo dos contratos é suprir a energia necessária para atendimento dos contratos de venda não trading, os quais há a obrigação de entrega da energia, como mencionado na nota explicativa 8. Os contratos tem duração de 22 anos, e 100% da energia gerada pelas empresas geradoras será comprada pela Companhia, o preço contratual médio é de R$ 239 MW, reajustado anualmente pelo IPCA. **25. Cobertura de seguros –** Por estar exposta a possíveis sinistros em suas atividades operacionais e administrativas, a Companhia e sua controlada adota uma política de contratação de seguros e garantias financeiras a fim de garantir o funcionamento de suas operações, que estão sujeitas a (i) impactos negativos externos e falhas operacionais e (ii) eventuais reflexos de danos que impactam terceiros. As premissas de riscos adotadas, dada a sua natureza, não fazem parte do escopo da auditoria das demonstrações financeiras individuais e consolidadas, e, consequentemente, não foram examinadas pelos nossos auditores independentes. **26. Informações complementares ao fluxo de caixa –** O CPC 03 (R2) – Demonstrações de Fluxo de Caixa, em sua revisão, estabeleceu que as transações de investimentos e financiamentos que não envolvem o uso de caixa e equivalentes de caixa devem ser excluídas das demonstrações de fluxo de caixa e apresentadas separadamente em nota explicativa. Durante o exercício findo em 31 de dezembro de 2024, foram realizadas transações que não envolveram caixa ou equivalentes de caixa.

Diretoria Executiva

Liu Gonçalves de Aquino – Diretor Presidente

Raimundo Barretto Bastos – Diretor Financeiro

Contador

Bruno Ortega Janjacomo – Gerente Contábil CRC 1SP-331491/O-4

Relatório do Auditor Independente sobre as Demonstrações Financeiras Individuais e Consolidadas

Aos Acionistas e Diretores da
Equatorial Renováveis S.A. | São Paulo-SP

Opinião: Examinamos as demonstrações financeiras individuais e consolidadas da Equatorial Renováveis S.A. (Companhia), identificadas como controladora e consolidado, respectivamente, que compreendem o balanço patrimonial em 31 de dezembro de 2024 e as respectivas demonstrações do resultado, do resultado abrangente, das mutações do patrimônio líquido e dos fluxos de caixa para o exercício findo nessa data, bem como as correspondentes notas explicativas, incluindo as políticas contábeis materiais e outras informações elucidativas. Em nossa opinião, as demonstrações financeiras acima referidas apresentam adequadamente, em todos os aspectos relevantes, a posição patrimonial e financeira, individual e consolidada, da Companhia em 31 de dezembro de 2024, o desempenho individual e consolidado de suas operações e os seus respectivos fluxos de caixa individuais e consolidados para o exercício findo nessa data, de acordo com as práticas contábeis adotadas no Brasil. **Base para opinião:** Nossa auditoria foi conduzida de acordo com as normas brasileiras e internacionais de auditoria. Nossas responsabilidades, em conformidade com tais normas, estão descritas na seção a seguir, intitulada "Responsabilidades do auditor pela auditoria das demonstrações financeiras individuais e consolidadas". Somos independentes em relação à Companhia e sua controlada, de acordo com os princípios éticos relevantes previstos no Código de Ética Profissional do Contador e nas normas profissionais emitidas pelo Conselho Federal de Contabilidade, e cumprimos com as demais responsabilidades éticas de acordo com essas normas. Acreditamos que a evidência de auditoria obtida é suficiente e apropriada para fundamentar nossa opinião. **Responsabilidades da diretoria e da governança pelas demonstrações financeiras individuais e consolidadas:** A diretoria é responsável pela elaboração e adequada apresentação das demonstrações financeiras individuais e consolidadas de acordo com as práticas contábeis adotadas no Brasil e pelos controles internos que ela determinou como necessários para permitir a elaboração de demonstrações financeiras livres de distorção relevante, independentemente se causada por fraude ou erro. Na elaboração das demonstrações financeiras individuais e consolidadas, a diretoria é responsável pela avaliação da capacidade de a Companhia e sua controlada continuar operando, divulgando, quando aplicável, os assuntos relacionados com a sua continuidade operacional e o uso dessa base contábil na elaboração das demonstrações financeiras, a não ser que a diretoria pretenda liquidar a Companhia e sua controlada ou cessar suas operações, ou não tenha nenhuma alternativa realista para evitar o encerramento das operações. Os responsáveis pela governança da Companhia e sua controlada são aqueles com responsabilidade pela supervisão do processo de elaboração das demonstrações financeiras. **Responsabilidades do auditor pela auditoria das demonstrações financeiras individuais e consolidadas:** Nossos objetivos são obter segurança razoável de que as demonstrações financeiras individuais e consolidadas, tomadas em conjunto, estão livres de distorção relevante, independentemente se causada por fraude ou erro, e emitir relatório de auditoria contendo nossa opinião. Segurança razoável é um alto nível de segurança, mas não uma garantia de que a auditoria realizada de acordo com as normas brasileiras e internacionais de auditoria sempre detecta as eventuais distorções relevantes existentes. As distorções podem ser decorrentes de fraude ou erro e são consideradas relevantes quando, individualmente ou em conjunto, possam influenciar, dentro de uma perspectiva razoável, as decisões econômicas dos usuários tomadas com base nas referidas demonstrações financeiras. Como parte da auditoria realizada de acordo com as normas brasileiras e internacionais de auditoria, exercemos julgamento profissional e mantemos ceticismo profissional ao longo da auditoria. Além disso: • Identificamos e avaliamos os riscos de distorção relevante nas demonstrações financeiras individuais e consolidadas, independentemente se causada por fraude ou erro, planejamos e executamos procedimentos de auditoria em resposta a tais riscos, bem como obtemos evidência de auditoria apropriada e suficiente para fundamentar nossa opinião. O risco de não detecção de distorção relevante resultante de fraude é maior do que o proveniente de erro, já que a fraude pode envolver o ato de burlar os controles internos, conluio, falsificação, omissão ou representações falsas intencionais. • Obtemos entendimento dos controles internos relevantes para a auditoria para planejarmos procedimentos de auditoria apropriados às circunstâncias, mas, não, com o objetivo de expressarmos opinião sobre a eficácia dos controles internos da Companhia e sua controlada. • Avaliamos a adequação das políticas contábeis utilizadas e a razoabilidade das estimativas contábeis e respectivas divulgações feitas pela diretoria. • Concluímos sobre a adequação do uso, pela diretoria, da base contábil de continuidade operacional e, com base nas evidências de auditoria obtidas, se existe incerteza relevante em relação a eventos ou condições que possam levantar dúvida significativa em relação à capacidade de continuidade operacional da Companhia. Se concluirmos que existe incerteza relevante, devemos chamar atenção em nosso relatório de auditoria para as respectivas divulgações nas demonstrações financeiras individuais e consolidadas ou incluir modificação em nossa opinião, se as divulgações forem inadequadas. Nossas conclusões estão fundamentadas nas evidências de auditoria obtidas até a data de nosso relatório. Todavia, eventos ou condições futuras podem levar a Companhia a não mais se manter em continuidade operacional. • Avaliamos a apresentação geral, a estrutura e o conteúdo das demonstrações financeiras individuais e consolidadas, inclusive as divulgações e se as demonstrações financeiras individuais e consolidadas representam as correspondentes transações e os eventos de maneira compatível com o objetivo de apresentação adequada. Comunicamo-nos com os responsáveis pela governança a respeito, entre outros aspectos, do alcance planejado, da época da auditoria e das constatações significativas de auditoria, inclusive as eventuais deficiências significativas nos controles internos que identificamos durante nossos trabalhos.

Fortaleza (CE), 26 de março de 2025.

ERNST & YOUNG Auditores Independentes S/S Ltda.
CRC-CE 001.042/F

Thiago Alexandre de Souza Silva
Contador
CRC-PE 021.265/O

Publique no
Data Mercantil!
A decisão certa em todos os momentos.
Acesse nosso site pelo link abaixo ou apontando a câmera do seu celular no QRcode ao lado.
datamercantil.com.br
Contato: (11) 3361-8833
Orçamentos: comercial@datamercantil.com.br
DATA MERCANTIL São Paulo

Serra do Mel Holding S.A.

CNPJ/MF nº 30.342.595/0001-24

Balanços Patrimoniais em 31 de dezembro de 2024 e 2023 *(Em milhares de reais)*

Ativo	Notas	Controladora 2024	Controladora 2023	Consolidado 2024	Consolidado 2023
Circulante					
Caixa e equivalentes de caixa	6.a	5.291	31	35.008	41.880
Fundos vinculados	6.b	–	–	54	–
Contas a receber	7	–	–	15.504	13.126
Adiantamento a fornecedores		–	–	170	188
Tributos a recuperar		–	–	1.841	1.914
IRPJ e contribuição social a recuperar		25	36	855	2.239
Despesas pagas antecipadamente		–	332	2.634	2.629
Estoques		–	–	186	197
Dividendos a receber	23	10.260	9.765	–	–
Partes relacionadas	23	–	–	375	–
Outras contas a receber	23	–	806	–	–
Total do ativo circulante		**15.576**	**10.970**	**56.627**	**62.173**
Não circulante					
Fundos vinculados	6.b	–	–	18.360	2.563
Despesas pagas antecipadamente		–	956	422	1.688
Total do realizável a longo prazo		**–**	**956**	**18.782**	**4.251**
Investimentos	8	499.765	491.733	–	–
Direito de uso	9	–	–	94.212	96.517
Imobilizado	10	49	49	898.082	922.143
Intangível		11	11	72	72
Total do ativo não circulante		**499.825**	**492.749**	**1.011.148**	**1.022.983**
Total do ativo		**515.401**	**503.719**	**1.067.775**	**1.085.156**

Passivo	Notas	Controladora 2024	Controladora 2023	Consolidado 2024	Consolidado 2023
Circulante					
Fornecedores	11	83	99	14.048	4.761
Financiamentos	12	–	–	27.000	24.441
Debêntures	13	446	163	446	163
Obrigações tributárias		–	–	812	690
IRPJ e contribuição social a recolher		–	–	2.286	2.574
Obrigações sociais e trabalhistas		–	–	–	361
Adiantamento de clientes	14	–	–	7.407	11.766
Partes relacionadas	23	10.711	1.010	–	–
Arrendamentos	9	–	–	17	16
Outras contas a pagar		359	626	2.488	4.313
Total do passivo circulante		**11.599**	**1.898**	**54.504**	**49.085**
Não circulante					
Financiamentos	12	–	–	325.595	345.898
Debêntures	13	124.363	118.471	124.363	118.471
Provisão para desmobilização	15	–	–	90.633	87.568
Arrendamentos	9	–	–	11.560	11.578
Adiantamento de clientes	14	–	–	75.416	82.833
Outras contas a pagar		–	1.006	6.265	7.379
Total do passivo não circulante		**124.363**	**119.477**	**633.832**	**653.727**
Total do passivo		**135.962**	**121.375**	**688.336**	**702.812**
Patrimônio líquido					
Capital social	16	400.567	396.217	400.567	396.217
Prejuízos acumulados	16	(21.128)	(13.873)	(21.128)	(13.873)
Total do patrimônio líquido		**379.439**	**382.344**	**379.439**	**382.344**
Total do passivo e patrimônio líquido		**515.401**	**503.719**	**1.067.775**	**1.085.156**

As notas explicativas são parte integrante das demonstrações financeiras individuais e consolidadas

Demonstrações dos Resultados
Exercícios findos em 31 de dezembro de 2024 e 2023 *(Em milhares de reais)*

	Notas	Controladora 2024	Controladora 2023	Consolidado 2024	Consolidado 2023
Receita operacional líquida	17	–	–	150.377	133.038
Custos de operação	18	–	–	(109.450)	(77.411)
Lucro bruto		**–**	**–**	**40.927**	**55.627**
Despesas gerais e administrativas	19	(1)	(120)	(5.529)	(3.617)
Outras receitas operacionais líquidas		305	–	1.040	181
Resultado com equivalência patrimonial	8	6.949	25.374	–	–
Lucro antes das receitas e despesas financeiras		**7.253**	**25.254**	**36.438**	**52.191**
Receitas financeiras	20	181	29	3.832	4.743
Despesas financeiras	20	(14.689)	(14.675)	(41.556)	(40.480)
		(14.508)	**(14.646)**	**(37.724)**	**(35.737)**
Lucro (prejuízo) antes dos tributos sobre o lucro		**(7.255)**	**10.608**	**(1.286)**	**16.454**
Imposto de renda e contribuição social	21	–	–	(5.969)	(5.846)
Lucro (prejuízo) líquido do exercício		**(7.255)**	**10.608**	**(7.255)**	**10.608**

As notas explicativas são parte integrante das demonstrações financeiras individuais e consolidadas

Demonstrações dos Resultados Abrangentes
Exercícios findos em 31 de dezembro de 2024 e 2023 *(Em milhares de reais)*

	Controladora 2024	Controladora 2023	Consolidado 2024	Consolidado 2023
Lucro (prejuízo) líquido do exercício	**(7.255)**	**10.608**	**(7.255)**	**10.608**
Outros resultado abrangentes	–	–	–	–
Resultado Abrangente total	**(7.255)**	**10.608**	**(7.255)**	**10.608**

As notas explicativas são parte integrante das demonstrações financeiras individuais e consolidadas

Demonstração das Mutações do Patrimônio Líquido
Exercícios findos em 31 de dezembro de 2024 e 2023 *(Em milhares de reais)*

	Capital social	Prejuízos acumulados	Total
Saldos em 31 de dezembro de 2022	**406.217**	**(24.481)**	**381.736**
Redução de capital social	(10.000)		(10.000)
Lucro líquido do exercício	–	10.608	10.608
Saldos em 31 de dezembro de 2023	**396.217**	**(13.873)**	**382.344**
Aporte de capital	4.350	–	4.350
Prejuízo do exercício	–	(7.255)	(7.255)
Saldos em 31 de dezembro de 2024	**400.567**	**(21.128)**	**379.439**

As notas explicativas são parte integrante das demonstrações financeiras individuais e consolidadas

Demonstrações dos Fluxos de Caixa – Método Indireto
Exercícios findos em 31 de dezembro de 2024 e 2023 *(Em milhares de reais)*

	Notas	Controladora 2024	Controladora 2023	Consolidado 2024	Consolidado 2023
Resultado antes dos tributos		**(7.255)**	**10.608**	**(1.286)**	**16.454**
Ajustes para reconciliar o resultado do período com recursos provenientes de					
Atividades operacionais:					
Depreciação	10	–	–	33.485	33.364
Amortização de direitos de uso	9	–	–	2.305	546
Juros sobre financiamentos	12	–	–	21.053	21.971
Juros sobre debêntures	13	12.797	–	12.797	12.427
Custo de captação de financiamentos apropriado ao resultado	12	–	409	129	234
Custo de captação de debêntures apropriado ao resultado	13	408	12.427	408	409
Baixa de imobilizado	10	–	–	–	2.522
Resultado de equivalência patrimonial	8	(6.949)	(25.374)	–	–
Rendimentos de aplicações financeiras e fundos vinculados	20	(180)	(29)	(3.782)	(4.598)
Outras receitas financeiras	20	(1)	–	(50)	(145)
Ajuste a valor presente provisão para desmobilização	15	–	–	3.065	775
Juros sobre passivo de arrendamento	9	–	–	1.223	1.222
Lucro (prejuízo) ajustado		**(1.180)**	**(1.959)**	**69.347**	**85.181**
Redução (aumento) nos ativos:					
Contas a receber	7	–	–	(2.378)	(508)
Outras contas a receber		806	–	–	–
Tributos a recuperar		–	2	73	(72)
Estoques		–	–	11	(126)
Adiantamento a fornecedores		–	–	18	143
Dividendos recebidos		1.478	–	–	–
Despesas pagas antecipadamente		1.288	(943)	1.261	958
Aumento (redução) nos passivos:					
Fornecedores	11	(16)	95	9.287	(4.782)
Obrigações sociais		–	–	(361)	(1.342)
Tributos a recolher		–	–	122	(539)
Adiantamento de clientes		–	–	(11.776)	(11.239)
Outras contas a pagar		(1.273)	941	(2.939)	2.573
Caixa gerado pelas (aplicados nas) atividades operacionais		**1.103**	**(1.864)**	**62.665**	**70.247**
Pagamento de juros de financiamentos	12	–	–	(18.737)	(13.241)
Pagamento de juros de debêntures	13	(6.747)	(8.066)	(6.747)	(8.066)
Pagamento de IR e CS		11	(7)	(4.873)	(4.768)
Fluxo de caixa líquido gerado pelas (aplicado nas) atividades operacionais		**(5.633)**	**(9.937)**	**32.308**	**44.172**
Fluxo de caixa das atividades de investimento					
Aportes de capital em investidas	8	(10.450)	–	–	–
Redução de Capital em investidas	8	7.394	26.005	–	–
Aplicações financeiras e fundos vinculados		181	29	(12.019)	4.505
Aquisição ao ativo imobilizado	10	–	–	(9.424)	(1.531)
Fluxo de caixa líquido gerado pelas (aplicado nas) atividades de investimento		**(2.875)**	**26.034**	**(21.443)**	**2.974**
Fluxo de caixa das atividades de financiamento					
Pagamento de principal e juros de arrendamentos	9	–	–	(1.240)	(1.235)
Pagamento de principal de financiamentos	12	–	–	(20.189)	(9.741)
Partes relacionadas		9.701	1.010	(375)	–
Pagamento de principal de debêntures	13	(283)	(7.100)	(283)	(7.100)
Aumento (Redução) de capital		4.350	(10.000)	4.350	(10.000)
Fluxo de caixa líquido gerado pelas (aplicado nas) atividades de financiamento		**13.768**	**(16.090)**	**(17.737)**	**(28.076)**
Aumento (redução) no caixa e equivalentes		**5.260**	**7**	**(6.872)**	**19.070**
Caixa e equivalentes de caixa no início do exercício	6.a	31	24	41.880	22.810
Caixa e equivalentes de caixa no final do exercício	6.a	5.291	31	35.008	41.880
Variação no caixa e equivalentes		**5.260**	**7**	**(6.872)**	**19.070**

As notas explicativas são parte integrante das demonstrações financeiras individuais e consolidadas

Notas Explicativas às Demonstrações Financeiras Individuais e Consolidadas em 31 de dezembro de 2024 *(Em milhares de reais, exceto quando indicado de outra forma)*

1. Contexto operacional – a. Constituição e capacidade produtiva: A Serra do Mel Holding ("Companhia") é uma sociedade anônima por ações, de capital fechado, controlada pela Echoenergia Participações S.A., que detém 100% de suas ações. A Companhia tem sede à Avenida das Nações Unidas, 14.171 – 15º andar, Torre Ebony Tower, Edificio Rochaverá, Vila Gertrudes, capital do Estado de São Paulo. A Companhia tem como objeto social a participação em outras sociedades como sócia ou acionista. A relação das Companhias controladas está apresentada na nota explicativa 3. Estas atividades são reguladas pela Aneel. As controladas são Produtores Independentes de Energia Elétrica, tendo todas as sociedades autorização do Poder Concedente conforme definido na Lei nº 9.074/95. A controladora direta final do grupo é a Echoenergia Participações S.A. As controladas da Companhia possuem seis centrais geradoras de energia eólica situadas nos municípios de Serra do Mel no Estado do Rio Grande do Norte, constituídas de 49 unidades geradoras de 4,2 MW médios, totalizando 205,8 MW médios de capacidade instalada. **1.1. Projeto de geração eólica:** Em 31 de dezembro de 2024, as controladas da Companhia possuem as seguintes autorizações outorgadas pela ANEEL para exploração de energia eólica:

Projeto Eólico	Resolução Original	Data	Prazo	Capacidade de energia instalada (MW médios)	Garantia física (MW Médios)
Vila Alagoas II Empreendimentos e Participações S.A.	Port. 8620/2020	12/03/2020	35 anos	21	10,9
Vila Espírito Santo I Empreendimentos e Participações S.A.	Port. 8615/2020	12/03/2020	35 anos	33,6	17,6
Vila Espírito Santo II Empreendimentos e Participações S.A.	Port. 8616/2020	12/03/2020	35 anos	37,8	18,5
Vila Espírito Santo III Empreendimentos e Participações S.A.	Port. 8617/2020	12/03/2020	35 anos	37,8	18,7
Vila Espírito Santo IV Empreendimentos e Participações S.A.	Port. 8618/2020	12/03/2020	35 anos	37,8	19,3
Vila Espírito Santo V Empreendimentos e Participações S.A.	Port. 8619/2020	12/03/2020	35 anos	37,8	20,20

1.2. Contratos de venda de energia – Em 31 de dezembro de 2024, as controladas possuem os seguintes contratos de compra e venda de energia de longo prazo com vencimento em 2031:

Empreendimento	Tipo	Energia Contratada (MW médio)	Índice de reajuste	Mês de reajuste
EOL Vila Alagoas II	ACL (a)	Variável (b)	IPCA	Janeiro
EOL Vila Espírito Santo I	ACL (a)	Variável (b)	IPCA	Janeiro
EOL Vila Espírito Santo II	ACL (a)	Variável (b)	IPCA	Janeiro
EOL Vila Espírito Santo III	ACL (a)	Variável (b)	IPCA	Janeiro
EOL Vila Espírito Santo IV	ACL (a)	Variável (b)	IPCA	Janeiro
EOL Vila Espírito Santo V	ACL (a)	Variável (b)	IPCA	Janeiro

(a) Ambiente de contratação livre. (b) As controladas possuem 85% das suas receitas contratadas em face de garantia física total, iniciando-se a partir da entrada de operação comercial em 2021, exceto Vila Espírito Santo IV, cuja entrada de operação se iniciou no primeiro trimestre de 2022. **2. Base de preparação – a. Declaração de conformidade:** As demonstrações financeiras individuais e consolidadas foram preparadas de acordo com as práticas contábeis adotadas no Brasil que compreendem aquelas incluídas na legislação societária brasileira (BR-GAAP) e apresentadas de forma condizente com as normas expedidas nos Pronunciamentos Contábeis (CPC) e aprovados pelo Conselho Federal de Contabilidade (CFC). Adicionalmente, a Companhia e suas controladas consideraram as orientações emanadas da Orientação Técnica OCPC 07, emitida pelo CPC, divulgado em novembro de 2014, na preparação das suas demonstrações financeiras individuais e consolidadas. Desta forma, as informações relevantes próprias das demonstrações financeiras individuais e consolidadas estão sendo evidenciadas, e correspondem às utilizadas pela Administração na sua gestão. A emissão dessas demonstrações financeiras individuais e consolidadas foi autorizada pela Administração da Companhia em 24 de março de 2025. **b. Base de mensuração:** As demonstrações financeiras individuais e consolidadas da Companhia foram preparadas com base no custo histórico, exceto por determinados instrumentos financeiros não derivativos mensurados pelos seus valores justos por meio do resultado , quando requerido nas normas. **c. Moeda funcional e de apresentação:** As demonstrações financeiras individuais e consolidadas são apresentadas em Reais, que é a moeda funcional da Companhia. Todos os saldos apresentados em Reais, foram arredondados para o milhar mais próximo, exceto quando indicado de outra forma. **d. Uso de estimativas e julgamentos:** Na preparação das demonstrações financeiras individuais e consolidadas a Administração utilizou julgamentos e estimativas que afetam a aplicação das políticas contábeis da Companhia e os valores reportados dos ativos, passivos, receitas e despesas. Os resultados reais podem divergir dessas estimativas. As estimativas e premissas são revisadas de forma contínua. As revisões das estimativas são reconhecidas prospectivamente. **Julgamentos e incertezas sobre premissas e estimativas:** Em 31 de dezembro de 2024 e 2023, não há estimativas contábeis que requerem nível de julgamento elevado. As premissas e estimativas significativas para as demonstrações financeiras individuais e consolidadas estão demonstradas nas notas explicativas: • Contas a receber – perdas estimadas em créditos de liquidação duvidosa (PECLD) (nota explicativa 7) – principais premissas sobre o risco de inadimplência e as taxas de perdas esperadas. • Direito de uso e arrendamentos (nota explicativa 9) – estimativa da taxa implícita de desconto utilizada no cálculo do valor presente. • Imobilizado (nota explicativa 10) – aplicação das vidas úteis definidas e principais premissas em relação aos valores recuperáveis. • Provisão para desmobilização de ativos (nota explicativa 15) – reconhecimento e mensuração: principais premissas sobre a probabilidade e magnitude das saídas de recursos e taxa de desconto para o cálculo a valor presente. • Provisões trabalhistas, tributárias e cíveis (nota explicativa 22) – reconhecimento e mensuração: principais premissas sobre a probabilidade e magnitude das saídas de recursos. **3. Base de consolidação e investimentos em controladas –** As demonstrações financeiras das controladas são incluídas nas demonstrações financeiras consolidadas à partir da data em que o controle se inicia até a data em que deixa de existir. As políticas contábeis das controladas consideradas na consolidação estão alinhadas com as políticas contábeis adotadas pela Companhia. Nas demonstrações financeiras da controladora, as informações financeiras de controladas são reconhecidas através do método de equivalência patrimonial. As demonstrações financeiras consolidadas abrangem os saldos e transações da Companhia e suas controladas. Os saldos e transações de ativos, passivos, receitas e despesas foram consolidados integralmente para as controladas. Os principais critérios de consolidação estão descritos a seguir: • Eliminação dos saldos das contas de ativos e passivos entre as Companhias consolidadas. • Eliminação de participações no capital, reservas e lucros acumulados das Companhias controladas. • Eliminação dos saldos de receitas e despesas decorrentes de negócios entre as Companhias consolidadas. As demonstrações financeiras consolidadas incluem, em 31 de dezembro de 2024 e 2023, as demonstrações financeiras das controladas listadas a seguir:

Controladas diretas	% de Participação 2024	% de Participação 2023
Vila Alagoas II Empreendimentos e Participações S.A.	100%	100%
Vila Espírito Santo I Empreendimentos e Participações S.A.	100%	100%
Vila Espírito Santo II Empreendimentos e Participações S.A.	100%	100%
Vila Espírito Santo III Empreendimentos e Participações S.A.	100%	100%
Vila Espírito Santo IV Empreendimentos e Participações S.A.	100%	100%
Vila Espírito Santo V Empreendimentos e Participações S.A.	100%	100%

4. Resumo das políticas contábeis materiais – As políticas contábeis materiais utilizadas na preparação dessas demonstrações financeiras individuais e consolidadas individuais e consolidadas estão definidas abaixo. Essas políticas foram aplicadas de maneira consistente em todos os períodos apresentados e evidenciam todas as informações relevantes próprias das demonstrações financeiras individuais e consolidadas. **a. Redução ao valor recuperável (*Impairment*): Ativos financeiros não derivativos:** Em cada data de balanço, a Companhia e suas controladas avaliam se os ativos financeiros contabilizados pelo custo amortizado estão com problemas de recuperação. Um ativo financeiro possui "problemas de recuperação" quando ocorrem um ou mais eventos com impacto prejudicial nos fluxos de caixa futuros estimados do ativo financeiro. A Companhia e suas controladas, quando aplicável, reconhecem provisões para perdas esperadas de crédito. A provisão para perdas com contas a receber de clientes é mensurada a um valor igual à perda de crédito esperada para a vida inteira do instrumento. Ao determinar se o risco de crédito de um ativo financeiro aumentou significativamente desde o reconhecimento inicial e ao estimar as perdas de crédito esperadas, a Companhia e suas controladas consideram informações razoáveis e passíveis de suporte que são relevantes e disponíveis sem custo ou esforço excessivo. Isso inclui informações e análises quantitativas e qualitativas, com base na experiência histórica da Companhia. A Companhia e suas controladas consideram um ativo financeiro com problemas de recuperação quando: • É pouco provável que o devedor pague integralmente suas obrigações de crédito à Companhia, sem recorrer a ações como a realização da garantia (se houver alguma); • O ativo financeiro estiver vencido há mais de 180 dias; • Houver quebra de cláusulas contratuais; • Há a reestruturação de um valor devido a Companhia em condições que não seriam aceitas em condições normais; • Há a probabilidade que o devedor entrará em falência ou passará por outro tipo de reorganização financeira; ou • Houver o desaparecimento de mercado ativo para o título por causa de dificuldades financeiras. A Companhia e suas controladas não têm histórico de inadimplência de seus ativos financeiros e não identificaram ativos financeiros com problemas de recuperação. Adicionalmente, com relação às aplicações financeiras, a Companhia e suas controladas aplicam em bancos de primeira linha e em aplicações que não apresentam risco significativo de perda em seu valor. **Ativos não financeiros:** Os valores contábeis dos ativos não financeiros da Companhia e suas controladas, são revistos a cada data de balanço para apurar se há indicação de perda no valor recuperável. Caso ocorra tal indicação, então o valor recuperável do ativo é estimado. Para testes de redução ao valor recuperável, os ativos são agrupados em Unidades Geradoras de Caixa (UGC), ou seja, no menor grupo possível de ativos que gera entradas de caixa pelo seu uso contínuo, entradas essas que são em grande parte independentes das entradas de caixa de outros ativos ou UGCs. O valor recuperável de um ativo ou UGC é o maior entre o seu valor em uso e o seu valor justo menos custos para vender. O valor em uso é baseado em fluxos de caixa futuros estimados, descontados a valor presente usando uma taxa de desconto antes dos impostos que reflita as avaliações atuais de mercado do valor do dinheiro no tempo e os riscos específicos do ativo ou da UGC. Uma perda por redução ao valor recuperável é reconhecida se o valor contábil do ativo ou UGC exceder o seu valor recuperável. No exercício findo em 31 de dezembro de 2024, a Administração avaliou e concluiu que não há indicativo de que os valores contábeis de seus ativos não financeiros não são recuperáveis, e, portanto, não houve a necessidade de reconhecer provisão para redução ao valor recuperável. A Companhia e suas controladas não possuem ativos com vida útil indefinida, incluindo ágio por expectativa de rentabilidade futura.

5. Novas normas e interpretações – A partir de 01 de janeiro de 2025, estarão vigentes os seguintes pronunciamentos, os quais não foram adotados antecipadamente pela Companhia e suas controladas:

Revisão e Normas impactadas	Correlação IASB	Data de aprovação (Brasil)	Aplicável a partir de	Impactos contábeis
OCPC 10: Créditos de Carbono (tCO2e), Permissões de emissão (allowances) e Crédito de Descarbonização (CBIO)	OCPC 10	18/10/2024	01/01/2025	Trata dos requisitos básicos de reconhecimento, mensuração, e evidenciação de créditos de carbono, a serem observados pelas entidades. A Companhia e duas controladas irão aderir à orientação a partir de 01 de janeiro de 2025.
ICPC 09 (R3) – Demonstrações Contábeis Individuais, Demonstrações Separadas, Demonstrações Consolidadas e Aplicação do Método da Equivalência Patrimonial	IAS 27	23/09/2024	01/01/2025	A revisão do pronunciamento não gera impacto nas divulgações da Companhia e de suas controladas.
Pronunciamento Técnico CBPS nº 01: Divulgação de Informações Financeiras Relacionadas à Sustentabilidade Pronunciamento Técnico CBPS nº 02): Divulgação de Informações Climáticas	IFRS S1 e S2	12/09/2024	01/01/2026	Trata dos requisitos e diretrizes relacionados à sustentabilidade corporativa. Essas normas visam promover maior transparência e padronização na divulgação de informações ambientais, sociais e de governança (ESG), bem como os impactos financeiros relacionados ao clima. A Companhia e suas controladas estão atualmente avaliando o impacto que as novas normas terão na prática atual.
IFRS 18: Apresentação e Divulgação nas Demonstrações Financeiras	IFRS 18	09/04/2024	01/01/2027	A IFRS 18 introduz três categorias definidas para receitas e despesas – operacionais, de investimento e de financiamento – para melhorar a estrutura da demonstração de resultados e exige que todas as entidades forneçam novos subtotais definidos, incluindo o lucro operacional. A Companhia e suas controladas não realizarão adoção antecipada da referida norma.
IFRS 9: Instrumentos financeiros e IFRS 7: Instrumentos financeiros divulgação	IFRS 9 e IFRS 7	30/05/2024	01/01/2026	O IASB emitiu emenda aos IFRS 9 e IFRS 7 com alterações específicas na norma para abranger os contratos de eletricidade relacionada à natureza (fontes eólicas e solares). A Companhia e suas controladas não realizarão adoção antecipada da referida norma.

6. Caixa e equivalentes de caixa e fundos vinculados – Caixa e equivalentes de caixa compreendem saldos de caixa e aplicações financeira com vencimento original de três meses ou menos a partir da data da contratação, os quais estão sujeitos a um risco insignificante de alteração no valor justo no momento de sua liquidação e são utilizados pela Companhia e suas controladas na gestão das obrigações de curto prazo. A determinação da composição de caixa e equivalentes de caixa da Companhia e suas controladas tem como objetivo a manutenção de caixa suficiente que assegure a continuidade dos investimentos e a liquidez de curto e longo prazo, visando à continuidade dos seus negócios.

a. Caixa e equivalentes de caixa

	Controladora 2024	Controladora 2023	Consolidado 2024	Consolidado 2023
Bancos conta movimento	74	31	3.825	3.215
Aplicações financeiras (a)	5.217	–	31.183	38.665
Total	**5.291**	**31**	**35.008**	**41.880**

(a) Referem-se às aplicações em Certificados de Depósitos Bancários e Fundos de Investimentos Exclusivos, com liquidez imediata e prontamente conversíveis em um montante de caixa e que estão sujeitas a um insignificante risco de mudança no valor, tendo como remuneração média 100,19% da taxa (DI) em 31 de dezembro de 2024 e (109,15 % em 31 de dezembro de 2023). Adicionalmente, os fundos de investimentos são aplicações em cotas (FIC), não tendo participação relevante e gestão no patrimônio líquido do fundo aplicado, ou seja, sem exceder 10% do patrimônio líquido. Logo, esses investimentos são classificados como equivalentes de caixa, conforme CPC 03 (R2) – Demonstrações de Fluxo de Caixa. **b. Fundos vinculados:** Os valores registrados como fundos vinculados representam contas-reserva destinadas à liquidação de dívidas, atendendo às exigências contratuais definidas nos contratos de financiamento firmados com as instituições financeiras credoras. A movimentação dessas contas obedece às características específicas de cada grupo de reserva. Para mais detalhes sobre os contratos de financiamento e a identificação das contrapartes credoras, consultar a nota explicativa 12 e 13. Os fundos vinculados são classificados no ativo, baseando-se na expectativa de utilização dos saldos para a liquidação das obrigações de dívida.

	Consolidado 2024	Consolidado 2023
Reserva de dívida BNB (a)	2.777	2.562
Centralizadora (b)	81	1
Reserva O&M (c)	533	–
Reserva da dívida debêntures (d)	15.023	–
Total	**18.414**	**2.563**
Circulante	54	–
Não circulante	18.360	2.563

A seguir demonstramos a característica individual de cada conta reserva, bem como sua natureza conforme contratos de financiamento. **(a) Reserva de dívida BNB:** Conta reserva destinada ao pagamento da dívida BNB em caso de insuficiência de caixa, deve conter o saldo devedor para o projeto Espírito Santo 5. **(b) Centralizadora**: As contas centralizadoras são contas correntes de titularidade da Companhia, porém geridas pelo banco administrador, constituídas exclusivamente para movimentação dos saldos relacionados aos financiamentos e são destinadas ao recebimento total dos direitos cedidos nos contratos de financiamento. **(c) Reserva de de O&M**: Conta reserva destinada ao pagamento de O&M em caso de insuficiência de caixa, deve conter 1/4 do valor anual do pagamento de O&M. **(d) Reserva da dívida debêntures:** Conta reserva mantida com o objetivo de garantir o pagamento da dívida de debêntures em caso de insuficiência de caixa. O montante representa o valor esperado de pagamento da próxima parcela da escritura, devendo ser mantido até o final do contrato (adicional ao estabelecido no item a – Reserva de pagamento de Debêntures), tendo em vista a manutenção até o final do contrato, esse montante é classificado no ativo não circulante. **7. Contas a receber –** As contas a receber são reconhecidas pelo seu valor justo e são realizadas pelos recebimentos do principal e podem ser reduzidas por perdas

continua ...

A publicação acima foi realizada e certificada no dia 18/04/2025
ICP Brasil
Acesse a página de **Publicações Legais** no site do **Jornal Data Mercantil**, apontando a câmera do seu celular no QR Code, ou acesse o link: **www.datamercantil.com.br/publicidade_legal**

... continuação

Serra do Mel Holding S.A.

estimadas em créditos de liquidação duvidosa (PECLD). Os saldos de contas a receber incluem valores gerados nas operações ordinárias das controladas e estão segregadas nas naturezas abaixo demonstradas:

	Consolidado 2024	2023
Transações realizadas no ACL (a)	15.504	13.111
Outras contas a receber	–	15
Total	**15.504**	**13.126**

(a) Transações realizadas no ACL (Ambiente de Contratação Livre): Venda de energia realizada através de negociações bilaterais entre os agentes do mercado e liquidadas na CCEE. **a. Perdas estimadas em crédito de liquidação duvidosa:** O critério utilizado pela Companhia e suas controladas para constituir PECLD é de análise individual, considerando expectativas futuras de problemas de liquidação. Em 31 de dezembro de 2024 e 2023, a Companhia e suas controladas não constituiram saldos de PECLD, pois são baixas as probabilidades de não recebimento dos valores.

8. Investimentos

	Controladora 2024	2023
Investimentos avaliados pelo método de equivalência patrimonial	499.765	491.733
Total	**499.765**	**491.733**

a. Composição

Investidas	% Participação	Patrimônio líquido	Resultado do exercício	2024 Investimento
Eólica Vila Alagoas II	100%	48.729	655	48.729
Eólica Vila Espírito Santo I	100%	81.659	920	81.659
Eólica Vila Espírito Santo II	100%	75.058	(1.354)	75.058
Eólica Vila Espírito Santo III	100%	110.768	2.294	110.768
Eólica Vila Espírito Santo IV	100%	105.537	2.407	105.537
Eólica Vila Espírito Santo V	100%	78.014	2.027	78.014
Total dos investimentos		**499.765**	**6.949**	**499.765**

Investidas	% Participação	Patrimônio líquido	Resultado do exercício	2023 Investimento
Eólica Vila Alagoas II	100%	47.664	2.854	47.664
Eólica Vila Espírito Santo I	100%	80.838	3.436	80.838
Eólica Vila Espírito Santo II	100%	71.846	2.033	71.846
Eólica Vila Espírito Santo III	100%	110.149	6.169	110.149
Eólica Vila Espírito Santo IV	100%	104.684	6.664	104.684
Eólica Vila Espirito Santo V	100%	76.552	4.218	76.552
Total dos investimentos		**491.733**	**25.374**	**491.733**

b. Movimentação

Investidas	2023	Aumento de capital	Redução de capital	Resultado de equivalência patrimonial (a)	Distribuição de dividendos	2024
Eólica Vila Alagoas II	47.664	1.800	(1.232)	655	(158)	48.729
Eólica Vila Espírito Santo I	80.838	1.350	(1.232)	920	(217)	81.659
Eólica Vila Espírito Santo II	71.846	5.800	(1.234)	(1.354)	–	75.058
Eólica Vila Espírito Santo III	110.149	100	(1.232)	2.294	(543)	110.768
Eólica Vila Espirito Santo IV	104.684	250	(1.232)	2.407	(572)	105.537
Eólica Vila Espírito Santo V	76.552	1.150	(1.232)	2.027	(483)	78.014
Total líquido investido	**491.733**	**10.450**	**(7.394)**	**6.949**	**(1.973)**	**499.765**

Investidas	2022	Redução de capital	Resultado equivalência patrimonial	Dividendos a receber	2023
Eólica Vila Alagoas II	47.731	(2.272)	2.854	(649)	47.664
Eólica Vila Espirito Santo I	81.813	(2.223)	3.436	(2.188)	80.838
Eólica Vila Espírito Santo II	71.323	(1.030)	2.033	(480)	71.846
Eólica Vila Espírito Santo III	110.890	(5.444)	6.169	(1.466)	110.149
Eólica Vila Espírito Santo IV	105.257	(5.654)	6.664	(1.583)	104.684
Eólica Vila Espírito Santo V	82.197	(8.862)	4.218	(1.001)	76.552
Total líquido investido	**499.211**	**(25.485)**	**25.374**	**(7.367)**	**491.733**

c. Demonstrações financeiras das investidas

2024	Capital Social	Ativo	Passivo	Patrimônio líquido	Receita líquida	Lucro/ (Prejuízo)
Vila Alagoas II	46.146	119.307	70.578	48.729	17.580	655
Vila Espírito Santo I	72.876	228.661	147.002	81.659	26.629	920
Vila Espírito Santo II	74.142	191.094	116.036	75.058	29.558	(1.354)
Vila Espírito Santo III	101.572	175.872	65.104	110.768	21.676	2.294
Vila Espírito Santo IV	97.147	170.140	64.603	105.537	23.629	2.407
Vila Espírito Santo V	71.554	188.719	110.705	78.014	31.305	2.027
Total	**463.437**	**1.073.793**	**574.028**	**499.765**	**150.377**	**6.949**

2023	Capital Social	Ativo	Passivo	Patrimônio líquido	Receita líquida	Lucro do exercício
Vila Alagoas II	45.578	121.412	73.748	47.662	15.579	2.854
Vila Espírito Santo I	72.758	225.068	144.228	80.840	26.053	3.436
Vila Espírito Santo II	69.573	193.623	121.777	71.846	22.741	2.033
Vila Espírito Santo III	102.704	180.017	69.868	110.149	21.447	6.169
Vila Espírito Santo IV	98.129	173.926	69.242	104.684	21.067	6.664
Vila Espírito Santo V	71.636	190.832	114.280	76.552	26.151	4.217
Total	**460.378**	**1.084.878**	**593.143**	**491.733**	**133.038**	**25.374**

9. Direito de uso e Arrendamento: No início de um contrato, a Companhia e suas Controladas avaliam se um contrato é ou contém arrendamento, conforme requerimentos do CPC 06 (R2) – Arrendamentos. Um contrato é, ou contém um arrendamento, se o contrato transferir o direito de controlar o uso de um ativo identificável, por um período determinado, em troca de contraprestação. **Arrendatário:** No início ou na modificação de um contrato que contém o componente de arrendamento, a companhia aloca a contraprestação no contrato a cada componente de arrendamento com base em seus preços individuais. Um arrendatário reconhece um ativo de direito de uso que representa o seu direito de utilizar o ativo arrendado e um passivo de arrendamento que representa a sua obrigação de efetuar pagamentos do arrendamento. No caso das controladas, os ativos de direito de uso e seus respectivos passivos de arrendamento se referem as terras onde os parques eólicos encontram-se instalados. A Companhia e suas controladas adotam os seguintes critérios de reconhecimento e mensuração inicial dos ativos e passivos: • Reconhecimento de passivo de arrendamento mercantil na data da aplicação inicial para arrendamentos anteriormente classificados como arrendamento operacional. A mensuração do passivo de arrendamento mercantil foi realizada ao valor presente dos pagamentos de arrendamento remanescentes, descontados a partir das taxas de juros incrementais de fontes de financiamento dos ativos subjacentes. A taxa nominal de juros incremental estabelecida foi em média de 11,33% a.a. • Reconhecimento de ativo de direito de uso na data da aplicação inicial para arrendamentos anteriormente classificados como arrendamento operacional. A mensuração do ativo de direito de uso ao valor equivalente ao passivo de arrendamento mercantil, ajustado pelo valor de quaisquer pagamentos de arrendamento antecipados ou acumulados referentes a esse arrendamento que tiver sido reconhecido no balanço patrimonial imediatamente antes da data da aplicação inicial, acrescido da estimativa dos custos a serem incorridos com remoção e desmontagem dos parques nos ativos subjacentes objetos de arrendamento ao final do prazo dos contratos de arrendamento. O ativo de direito de uso é amortizado linearmente de acordo com a vida útil do respectivo ativo subjacente, o passivo é amortizado de acordo com o pagamento das contraprestações, reconhecendo as respectivas despesas financeiras com base no método da taxa efetiva de juros. Os ativos de direito de uso são apresentados no ativo não circulante, sendo representados pelos arrendamentos das terras onde os parques eólicos estão instalados, os quais são amortizados de acordo com o prazo contratual remanescente dos contratos de arrendamento. Anualmente a Companhia irá remensurar os ativos de direito de uso e passivos de arrendamentos para refletir os reajustes nas contraprestações que espera liquidar, caso tais reajustes venham a ocorrer. A Companhia e suas controladas atuam como arrendatária em contratos de terras onde os parques eólicos encontram-se instalados e têm procedimentos estabelecidos para identificar os contratos de arrendamento que se enquadram no escopo do CPC 06 (R2) – Arrendamentos. Os contratos que atendem as características abaixo são excluídos do escopo da norma e o registro contábil é feito mensalmente, reconhecendo o custo do uso do ativo arrendado diretamente no resultado. i. curto prazo (com duração inferior a 12 meses); ii. ativos de baixo valor; iii. parcelas variáveis de pagamentos; iv. contratos em que o ativo de arrendamento não pode ser identificado separadamente; v. contratos em que a Companhia e suas controladas não têm direito a obter a maioria dos benefícios econômicos do uso do ativo; e vi. contratos em que a Companhia e suas controladas não têm controle significativo sobre como o ativo é usado. Os saldos do direito de uso estão apresentados abaixo:

a. Ativo de direito de uso

	Valor líquido em 2023	Amortização	Consolidado Valor líquido em 2024
Arrendamento parques eólicos	96.517	(2.305)	94.212
Total do ativo	**96.517**	**(2.305)**	**94.212**

Ativo de direito de uso	Valor líquido em 2022	Adições (a)	Amortizações	Consolidado Valor líquido em 2023
Arrendamento parques eólicos	16.700	80.363	(546)	96.517
Total do ativo	**16.700**	**80.363**	**(546)**	**96.517**

(a) Valores de adição e baixa referentes a remensuração da desmobilização conforme ICPC 12 – Mudanças em Passivos por Desativação, Restauração e Outros Passivos Similares, para maiores detalhes, consultar nota explicativa 15.

b. Passivo de arrendamento

	Consolidado 2024	2023
Passivo de arrendamento	11.577	11.594
Total	**11.577**	**11.594**
Circulante	17	16
Não circulante	11.560	11.578

A movimentação do passivo de arrendamento está demonstrada abaixo:

	Valor líquido em 2023	Pagamentos	Juros incorridos	Consolidado Valor líquido em 2024
Passivo de arrendamento				
Arrendamentos parques eólicos	11.594	(1.240)	1.223	11.577
Total do ativo	**11.594**	**(1.240)**	**1.223**	**11.577**

	Valor líquido em 2022	Pagamentos	Juros incorridos	Consolidado Valor líquido em 2023
Passivo de arrendamento				
Arrendamentos parques eólicos	11.607	(1.235)	1.222	11.594
Total do ativo	**11.607**	**(1.235)**	**1.222**	**11.594**

10. Imobilizado – Reconhecimento e mensuração: Os ativos imobilizados são registrados ao custo de aquisição, construção ou formação, que inclui os custos de financiamentos capitalizados, deduzidos da depreciação acumulada e, quando aplicável, pelas perdas acumuladas de redução ao valor recuperável. Incluem, ainda, quaisquer outros custos para colocar os ativos no local e em condição necessária para que este esteja em condições de operar da forma pretendida pela Administração e os custos de financiamentos sobre ativos qualificáveis. No caso de substituição de componentes do ativo imobilizado, o novo componente é registrado pelo custo de aquisição (reposição) caso seja provável que traga benefícios econômicos para a Companhia e suas controladas, e se o custo puder ser mensurado de forma confiável, sendo baixado o valor do componente reposto. Os custos de manutenção e reparos são reconhecidos no resultado conforme incorridos. Os custos e juros sobre financiamentos que são diretamente atribuíveis à aquisição, construção ou produção de um ativo qualificável são capitalizados. Os custos de financiamentos são reconhecidos no resultado com base no método linear em relação às vidas úteis dos ativos fixos a que pertencem. **Depreciação:** A depreciação é calculada sobre o valor depreciável, que é o custo de um ativo, ou outro valor substituto do custo, deduzido do valor residual. O reconhecimento da depreciação no resultado baseia-se no método linear, considerando as vidas úteis estimadas de cada parte do ativo imobilizado. Este método foi adotado por refletir mais adequadamente o padrão de consumo dos benefícios econômicos futuros incorporados no ativo. No exercício de 2024, a Companhia não identificou a necessidade de revisar a estimativa de vida útil dos ativos, pois não foram observadas alterações significativas em suas condições ou no ambiente operacional ao longo do exercício. A Administração avalia os prazos de autorização dos parques em face das taxas obtidas, aplicadas ao restante da vida útil dos ativos imobilizados, no intuito de assegurar que as vidas úteis remanescentes dos ativos não sejam superiores aos prazos de autorização dos parques eólicos.

Unidade de geração eólica – Pás	25 anos
Unidade de geração eólica – Gerador	30 anos
Unidade de geração eólica – Gearbox e mainshaft	20 anos
Unidade de geração eólica – Poste e torre	35 anos
Unidade de geração eólica – Transformador	40 anos
Construção e benfeitorias	50 anos
Máquinas e equipamentos (geral)	26 anos
Móveis e utensílios	10 anos

Os ganhos e as perdas na alienação e/ou baixa de um ativo imobilizado são apurados pela comparação dos recursos advindos da alienação com o valor contábil do bem e são reconhecidos líquidos, dentro de despesas gerais e administrativas, na rubrica "Outros".

a. Composição do ativo imobilizado: Os valores dos ativos imobilizados estão compostos da seguinte forma:

Consolidado	Vida útil	Custo	Depreciação acumulada	2024 Valor líquido	2023 Valor líquido
Imobilizado em andamento	–	2.303	–	2.303	1.761
Máquinas e equipamentos	26 anos	996.867	(111.742)	885.125	909.332
Edificações, obras civis e benfeitorias	50 anos	11.630	(1.128)	10.502	10.881
Móveis e utensílios	10 anos	124	(33)	91	105
Equipamentos e processamento de dados	5 anos	86	(25)	61	64
Total		**1.011.010**	**(112.928)**	**898.082**	**922.143**

Os ativos imobilizados da Companhia são dados em garantia em face dos financiamentos obtidos. Para maiores detalhes, consultar nota explicativa 12 e 13.

b. Movimentações do ativo imobilizado:

Consolidado	Saldo em 2023	Adição (a)	Depreciação	Saldo em 2024
Imobilizado em andamento	1.761	542	–	2.303
Máquinas e equipamentos	909.332	8.882	(33.089)	885.125
Edificações, obras civis e benfeitorias	10.881	–	(379)	10.502
Móveis e utensílios	105	–	(14)	91
Equipamentos de processamento de dados	64	–	(3)	61
Total	**922.143**	**9.424**	**(33.485)**	**898.082**

Consolidado	Saldo em 2022	Adição	Transferências	Baixas	Depreciação	Saldo em 2023
Imobilizado em andamento	9.252	1.531	(6.500)	(2.522)	–	1.761
Máquinas e Equipamentos	935.839	–	6.481	–	(32.988)	909.332
Benfeitorias	11.177	–	49	–	(345)	10.881
Móveis e utensílios	118	–	1	–	(14)	105
Equipamentos e Processamento de Dados	112	–	(31)	–	(17)	64
Total	**956.498**	**1.531**	**–**	**(2.522)**	**(33.364)**	**922.143**

(a) No decorrer do ano de 2024, a controlada Vila Espirito Santo I realizou uma transação de compra de ativo no total de R$ 8.882. A transação envolveu a compra de um transformador e a negociação foi realizada entre partes relacionadas. Tal transação ocorreu devido à necessidade operacional da Companhia. O valor a pagar pela transação foi registrado na rubrica de fornecedores, e pode ser melhor visualizado nas notas explicativas 23 e 11. **11. Fornecedores –** Os fornecedores são obrigações a pagar por encargos de materiais e serviços adquiridos ou utilizados no curso normal dos negócios. Inicialmente, reconhecidas pelo valor justo e, subsequentemente, mensuradas pelo custo amortizado. Os valores da conta fornecedores são formados pelos valores das notas fiscais e também através de provisões diversas. As provisões são reconhecidas em virtude de um evento passado, quando há uma obrigação legal ou construtiva que possa ser estimada de maneira confiável e se for mais provável do que não provável a exigência de um recurso econômico para liquidar essa obrigação. Quando aplicável, as provisões são apuradas através do desconto dos fluxos de desembolso de caixa futuros esperados a uma taxa que considera as avaliações atuais de mercado e os riscos específicos para o passivo.

	Controladora 2024	2023	Consolidado 2024	2023
Materiais e serviços	83	97	3.677	1.654
Provisão	–	2	7	81
Fornecedores partes relacionadas – nota 23	–	–	10.364	1.524
Seguros	–	–	–	990
Outros	–	–	–	512
Total	**83**	**99**	**14.048**	**4.761**

12. Financiamentos – As dívidas da Companhia e suas controladas são compostas por recursos captados, principalmente, através de financiamentos bancários. As dívidas são inicialmente registradas pelo valor justo, que normalmente reflete o valor recebido, líquido dos custos de transação (custos diretos de emissão) e dos eventuais pagamentos. Subsequentemente, as dívidas são reconhecidas pelo custo amortizado.

a. Composição do saldo de financiamentos:

Financiamentos	Taxa de Juros	Vencimento final	Consolidado 2024	2023
Financiamentos Sudene	0,96% a.a. + IPCA	Jul/2040	265.175	278.983
Financiamentos Banco BNB	0,96%a.a + IPCA	Jul/2040	87.420	91.356
Total			**352.595**	**370.339**
Circulante			27.000	24.441
Não circulante			325.595	345.898
b. Movimentação dos financiamentos			**2024**	**2023**
Saldo em 1º de janeiro			**370.339**	**371.116**
Juros incorporados a dívida			21.053	21.971
Custo de captação incorrido			129	234
Juros pagos			(18.737)	(13.241)
Amortização do principal			(20.189)	(9.741)
Saldo em 31 de dezembro			**352.595**	**370.339**

c. Obrigações contratuais – *Covenants:* Os referidos contratos possuem cláusulas restritivas, as quais são monitoradas pela Companhia, como segue: • Receber a receita decorrente da prestação de serviços de geração exclusivamente em uma "Conta Centralizadora" aberta para tal fim. • Manutenção, até o vencimento do contrato, das seguintes contas reservas: Conta Reserva do serviço da dívida, conta reserva de O&M e conta reserva especial. • Não firmar contratos de mútuo com seus acionistas nem assumir novas dívidas sem prévia autorização do BNDES, a não ser a emissão de debêntures previstas em contrato. • Não realizar, sem prévia e expressa autorização do BNDES, distribuição de dividendos, nem pagamento de juros sobre o capital próprio, cujo valor, isolada ou conjuntamente, seja superior ao percentual estabelecido no § 2º do art. 202 da Lei nº 6.404/76. • Manter durante toda a vigência do contrato ICSD igual ou maior que 1,30. • Manter os contratos de Serviço e Manutenção vigentes. No exercício findo em 31 de dezembro de 2024, a Companhia e suas controladas cumpriram todas as exigências contratuais qualitativas e quantitativas. **d. Cronograma de amortização:** Os fluxos de pagamentos dos financiamentos estão apresentados no quadro a seguir:

Ano	Consolidado 2024
2025	27.000
2026	20.435
2027	20.608
2028	20.768
2029 a 2046	263.784
Total	**352.595**

e. Garantias: As garantias dos financiamentos são usuais para estrutura de financiamento de projetos. Os contratos de financiamento têm como garantias, cessão fiduciária de direitos de crédito decorrentes de qualquer contrato de venda de energia, penhor das ações e penho dos equipamentos, incluindo contas reservas, cessão dos direitos creditórios e emergentes da autorização e alienação das máquinas e equipamentos. **13. Debêntures** – Em agosto de 2018, a Companhia procedeu com a emissão pública de debêntures, com base na Instrução CVM nº 476, de 16 de Janeiro de 2009, alterada pela Resolução nº 61 da CVM de 27 de dezembro de 2021, referente a série única de 40.000 debêntures simples, não conversíveis em ações, da espécie com garantia real, com garantia adicional real e fidejussória, no valor total de R$ 40.000. O prazo de vencimento é de 336 meses, contadas da sua emissão e observadas as hipóteses de vencimento antecipado, de resgate antecipado e amortizações extraordinárias facultativas. Os juros remuneratórios serão pagos pela emissora, a taxa incidente sobre o Valor Nominal Unitário das Debêntures é de IPCA + 7,64% ao ano, base 252 dias úteis, calculados de forma exponencial e cumulativa "pro rata temporis" por dias úteis decorridos, desde a data de emissão ou da última data de pagamento dos juros remuneratórios. As garantias reais das debêntures são o contrato de penhor das ações, representado pela totalidade do capital social da Companhia em posse do Acionista Echoenergia Participações S.A., também são garantidas por cessão fiduciária de todos e quaisquer direitos creditórios decorrentes dos Contratos de Energia de Reserva – CER nº 128/10. A última parcela de amortização do principal ocorrerá em agosto/2032.

a. Composição das debêntures

Instituição	Taxa de juros	Vencimento final	Controladora e Consolidado 2024	2023
Vortox Distribuidora de Títulos e Valores Mobiliários	IPCA + 5,29% a.a	Dez/35	124.809	118.634
			124.809	**118.634**
Circulante			446	163
Não circulante			124.363	118.471

b. Movimentação das debêntures: As movimentações das debêntures são apresentadas conforme segue:

	2024	2023
Saldo em 1º de janeiro	**118.634**	**120.964**
Custo de captação incorrido	408	409
Amortização de principal	(283)	(7.100)
Pagamento de juros	(6.747)	(8.066)
Juros incorporados à dívida	12.797	12.427
Saldo em 31 de dezembro	**124.809**	**118.634**

c. Obrigações contratuais – *Covenants:* As debêntures possuem as seguintes cláusulas restritivas, as quais são acompanhadas pela Companhia e suas controladas: • Manutenção, até o vencimento do contrato, da Conta Reserva do serviço da dívida da debênture. • Manter durante toda a vigência do contrato ICSD igual ou maior que 1,30. • Manter os contratos de serviço e manutenção vigentes. No exercício findo em 31 de dezembro de 2024, a Companhia e suas controladas cumpriram todas as exigências contratuais qualitativas e quantitativas. **d. Cronograma de amortização:** Os fluxos de pagamentos das debêntures estão apresentados no quadro a seguir:

Ano	Controladora e Consolidado 2024
2025	446
2026	2.468
2027	4.740
2028	4.172
2029 a 2039	112.983
Total	**124.809**

e. Garantias: As debêntures de têm como garantias penhor de ações, cessão fiduciária de direitos de crédito decorrentes de qualquer contrato de venda de energia e penhor dos equipamentos.

14. Adiantamento de clientes

	Consolidado 2024	2023
Recebimento antecipado (a)	82.823	94.599
Total	**82.823**	**94.599**
Circulante	7.407	11.766
Não circulante	75.416	82.833

(a) Contrato firmado pelas controladas Vila Espirito Santo III e Vila Espirito Santo IV referente à venda antecipada de energia incentivada no Ambiente de Contratação livre – (ACL), com os respectivos recursos financeiros recebidos em dezembro de 2020, tendo as controladas obrigação de fornecer energia elétrica a contraparte que transferiu os recursos financeiros no período de janeiro de 2022 a dezembro de 2031. **15. Provisão para desmobilização** As provisões para desmobilização são reconhecidas pela Companhia e suas controladas considerando que ao final do prazo contratual de arrendamento têm a obrigação de restituir as terras nas condições anteriores à implementação dos parques eólicos. Estas provisões são mensuradas com base na estimativa dos custos relacionados à desmontagem dos aerogeradores, locação de gruas, transporte dos itens a serem descartados, mão de obra para a desmontagem e a destinação final dos itens descartados, sendo reconhecidas a valor presente. O valor presente da obrigação com desmobilização é calculado com base no custo unitário para desmobilização de cada aerogerador, multiplicado pelo número de aerogeradores presentes no parque eólico, projetando o valor estimado ao final do prazo contratual dos arrendamentos com base no IPCA e ajustando o respectivo valor a uma taxa de desconto nominal de 9,12% a.a. A Companhia e suas controladas reconhecem no resultado o ajuste a valor presente em relação ao fluxo de caixa futuro. Em conformidade com o CPC 25 – Provisões, Passivos Contingentes e Ativos Contingentes e o ICPC 12 – Mudanças em Passivos por Desativação, Restauração e Outros Passivos Similares, a Companhia e suas controladas revisaram suas estimativas referentes ao valor futuro necessário para o cumprimento dessas obrigações. Após a atualização das premissas de mercado, com base em estimativas de custos elaboradas por consultorias especializadas, não foi identificada a necessidade de reconhecimento de novos valores. Em 31 de dezembro de 2024, o montante estimado para o custo de desmobilização de ativos, atualizado a valor presente, foi de R$ 90.633 (R$ 87.568 em 31 de dezembro de 2023).

	Consolidado 2024	2023
Saldo em 1º de janeiro	**87.568**	**6.430**
Ajuste a valor presente	3.065	775
Remensuração	–	80.363
Saldo em 31 de dezembro	**90.633**	**87.568**

16. Patrimônio líquido – a. Capital social: O capital social subscrito e integralizado é de R$ 400.567 em 31 de dezembro de 2024 (R$ 396.217 em 31 de dezembro de 2023) e está representado por 1.887.106 ações ordinárias nominativas e sem valor nominal (1.865.320 em 31 de dezembro de 2023). Em 30 de setembro e 31 de dezembro de 2024, houve aportes de capital totalizando R$ 4.350 de aportes ao longo do exercício através de aprovação da Assembleia Geral Extraordinária (AGE), com efeito em caixa e equivalentes. **b. Dividendos:** Dentre as principais determinações do contrato social, estão destacadas que em cada exercício será realizada distribuição de 25%, a título de dividendos mínimos obrigatórios, ajustados nos termos da Lei, quando aplicável. Em 2024 não houve distribuição de dividendos decorrente do prejuízo do exercício. **c. Reserva legal:** A reserva legal é constituída à razão de 5% do lucro líquido apurado em cada exercício nos termos do art. 193 da Lei nº 6.404/76, até o limite de 20% do capital social. Em 2024 não houve constituição de reserva legal em função do prejuízo do exercício. **d. Reserva de retenção de lucros:** É destinada à aplicação em investimentos previstos no orçamento de capital conforme proposta no orçamento previamente aprovado na assembleia geral. Em 2024 não houve destinação em função do prejuízo do exercício. **17. Receita operacional líquida –** A receita operacional advinda do curso normal das atividades das controladas é medida pelo valor justo da contraprestação recebida ou a receber. A receita operacional é reconhecida quando representar a transferência de bens ou serviços a clientes de forma a refletir a consideração de qual montante espera trocar por aqueles bens ou serviços. O CPC 47 estabelece um modelo para o reconhecimento da receita que considera cinco passos: (i) identificação do contrato com o cliente; (ii) identificação da obrigação de desempenho definida no contrato; (iii) determinação do preço da transação; (iv) alocação do preço da transação às obrigações de desempenho do contrato e (v) reconhecimento da receita se e quando a Companhia cumprir as obrigações de desempenho. Desta forma, a receita é reconhecida somente quando (ou se) a obrigação de desempenho for cumprida, ou seja, quando o "controle" dos bens ou serviços de uma determinada operação é efetivamente transferido ao cliente. A receita proveniente da venda da geração de energia é registrada com base na energia gerada e com preços especificados nos termos dos contratos de fornecimento ou no preço de mercado em vigor, conforme o caso. A energia produzida nas transações de geração e venda de energia das controladas são registradas na CCEE (Câmara de Comercialização de Energia Elétrica) e é classificada no mercado: (i) ACL (Ambiente de Contratação Livre) – Contratos de Comercialização de Energia Elétrica no ambiente Livre. Os contratos das controladas possuem características similares, descritas a seguir: (i) Quantidades de energia por MWh mensais determinadas, ou seja, as controladas tem a obrigação de entregar a energia contratada aos seus clientes; (ii) Preços fixos da energia por MWh durante toda vigência do contrato; (iii) As obrigações de desempenho são atendidas mensalmente através da entrega da energia, uma vez que é dessa forma que os contratos são firmados e controlados; (iv) Sem histórico de inadimplência, ou seja, o recebimento da contraprestação da obrigação de desempenho não é afetado em função do risco de crédito. **Pis e Cofins:** O Pis e a Cofins são calculados com base no regime cumulativo, ou seja, aplicando os percentuais estabelecidos pela legislação tributária sobre a receita operacional da Companhia. A alíquota para o Pis é de 0,65% sobre a receita operacional e para a Cofins 3%.

	Consolidado 2024	2023
Receita bruta de energia elétrica (a)	156.078	137.955
Outras receitas	–	119
Total da receita operacional bruta	**156.078**	**138.074**
Volume gerado em MWh	**566.113**	**704.087**
PIS	(1.015)	(897)
COFINS	(4.686)	(4.139)
Deduções da receita	**(5.701)**	**(5.036)**
Receita Operacional Líquida	**150.377**	**133.038**

(a) A receita bruta representa a venda de geração de energia própria

continua ...

A publicação acima foi realizada e certificada no dia 18/04/2025
ICP Brasil
Acesse a página de **Publicações Legais** no site do **Jornal Data Mercantil**, apontando a câmera do seu celular no QR Code, ou acesse o link: **www.datamercantil.com.br/publicidade_legal**

... continuação

Serra do Mel Holding S.A.

Abaixo demonstramos a segregação de receita bruta por tipo de contrato:

	2024	2023
ACR (a)	155.213	147.992
MCP (b)	865	(10.037)
Total	**156.078**	**137.955**

(a) Ambiente de contratação regulada; (b) Mercado de Curto Prazo decorrente do mecanismo de fechamento de posição energética na CCEE, ajustando as receitas faturadas mensalmente por meio da garantia física, podendo ter um efeito positivo ou negativo.

18. Custo de operação

	Consolidado	
	2024	2023
Depreciação	(33.485)	(33.364)
Amortização de direito de uso	(2.305)	(546)
Engenharia e gestão de processos O&M	(14.994)	(13.305)
Encargos de conexão e Transmissão	(13.459)	(13.211)
Compra de energia (b)	(35.872)	(5.928)
Gastos com pessoal	(2.397)	(2.306)
Serviços de terceiros	(1.509)	(1.544)
Seguros	(3.080)	(3.823)
Outros (a)	(2.349)	(3.384)
Total	**(109.450)**	**(77.411)**

(a) Referem-se à serviços de terceiros, impostos, taxas e alvarás diversos, locação e aluguéis e demais custos, líquido de reversões, bem como créditos dos fornecedores de manutenção dos aerogeradores, por ressarcimento de disponibilidade; (b) O aumento da compra de energia no ano de 2024, quando comparado a 2023, está diretamente relacionado a baixa geração de energia no exercício, conforme apresentado na nota explicativa 17, isso porque, a região onde estão localizados os parques eólicos das controladas, foi a mais impactada pelos efeitos de *constrained-off* ao longo do ano.

19. Despesas gerais e administrativas

	Consolidado	
	2024	2023
Gastos com pessoal	(3.414)	(1.911)
Serviços de terceiros	(1.138)	(827)
Legais, judiciais e publicações	(347)	(297)
Taxas e alvarás diversos	(85)	(62)
Outros	(545)	(520)
Total	**(5.529)**	**(3.617)**

20. Receitas e despesas financeiras – As receitas financeiras abrangem receitas de juros sobre aplicações financeiras da Companhia e suas controladas. A receita de juros é reconhecida no resultado através do método dos juros efetivos. As despesas financeiras abrangem despesas com juros sobre financiamentos, custos de financiamentos, fianças e comissões bancárias, IOF e juros sobre arrendamento. As que são diretamente atribuíveis à aquisição, construção ou produção de um ativo qualificável, são reconhecidas no custo desses ativos, as demais são reconhecidas no resultado do exercício. Em ambos os casos são mensuradas através do método de juros efetivos.

	Controladora		Consolidado	
	2024	2023	2024	2023
Rendimento de aplicação financeira	180	29	3.782	4.598
Outras receitas	1	–	50	145
Receitas financeiras	**181**	**29**	**3.832**	**4.743**
Juros sobre financiamentos	–	–	(21.053)	(21.971)
Juros debêntures	(12.797)	(12.427)	(12.797)	(12.427)
Ajuste a valor presente provisão para desmobilização	–	–	(3.065)	(775)
Despesa captação de financiamentos e debêntures	(408)	(409)	(537)	(643)
Fianças e comissões bancárias	(1.282)	(1.653)	(2.143)	(2.931)
Juros sobre arrendamento	–	–	(1.223)	(1.222)
Outras despesas financeiras	(202)	(186)	(738)	(511)
Despesas financeiras	**(14.689)**	**(14.675)**	**(41.556)**	**(40.480)**

21. Imposto de renda e contribuição social – Lucro real: A Controladora optou pelo regime de tributação Lucro Real. O imposto de renda do exercício corrente é calculado com base nas alíquotas anuais de 15%, acrescidas em 10% sobre o lucro tributável, após compensações, excedente a R$ 240 (base anual) e 9% sobre o lucro tributável para contribuição social sobre o lucro líquido. Consideram a compensação de prejuízos fiscais e base de cálculo negativa de contribuição social, limitada a 30% do lucro real. Ao final de 31 de dezembro de 2024 e 2023, a Companhia apresentou prejuízo fiscal, desta forma não apurou imposto de renda e contribuição social correntes. O quadro abaixo demonstra a reconciliação da alíquota efetiva para a Companhia, que optou pelo regime de lucro real:

	2024	2023
Cálculo do lucro real	**IRPJ e CSLL**	**IRPJ e CSLL**
(Lucro/Prejuízo) antes do IRPJ e da CSLL	(2.454)	10.602
Adições e exclusões permanentes		
Resultado com equivalência patrimonial	(6.950)	(25.366)
Outras despesas indedutíveis	(52)	–
Adições e exclusões temporárias		
Provisões idedutíveis	(1.329)	938
Prejuízo Fiscal	**(10.785)**	**(13.826)**

Em 2024 e 2023 a Companhia não reconheceu ativos fiscais diferidos sobre prejuízo fiscal e base negativa de CSLL por não possuir perspectiva de lucros tributáveis futuros. **Lucro presumido:** As controladas da Companhia que executam atividades de geração de energia optam pelo regime de tributação Lucro Presumido. A base de cálculo do imposto de renda e da contribuição social é calculada à razão de 8% e 12%, respectivamente, sobre a receita bruta proveniente da venda de energia eólica e a razão de 100% sobre as receitas financeiras as quais se aplicam as alíquotas regulares de 15%, acrescida em 10% sobre o lucro tributável excedente a R$ 240 (base anual) para o imposto de renda e de 9% para a contribuição social. O imposto de renda e a contribuição social correntes do exercício findo em 31 de dezembro de 2024 foi de R$ 5.969 (R$ 5.846 em 31 de dezembro de 2023). O quadro abaixo demonstra as apurações das Controladas, com base no lucro presumido:

	Consolidado 2024	
	Imposto de renda	Contribuição social
Lucro presumido		
Receitas de operações com energia elétrica	156.078	156.078
Alíquota de presunção	8%	12%
Lucro presumido	12.486	18.729
Demais receitas	3.832	3.832
Base de cálculo	**16.318**	**22.561**
Alíquota nominal (IRPJ 15%)	2.448	–
Alíquota nominal (CSLL 9%)	–	2.032
Base adicional IRPJ	14.886	–
Adicional (10%)	1.489	–
Corrente	**3.937**	**2.032**

	Consolidado 2023	
	Imposto de renda	Contribuição social
Lucro presumido		
Receitas Operacionais – fornecimento de energia	137.955	137.955
Alíquota de presunção	8%	12%
Base de Cálculo – presunção	11.037	16.556
Demais receitas financeiras	5.120	5.120
Base de cálculo	**16.157**	**21.676**
Alíquota nominal (15%)	2.424	–
Alíquota nominal (9%)	–	1.951
Base adicional IRPJ	14.747	–
Adicional (10%)	1.471	–
Corrente	**3.895**	**1.951**

22. Provisões para riscos cíveis, fiscais e trabalhistas – A Companhia e suas controladas são partes de processos judiciais e administrativos, para os quais são constituídas provisões quando é provável uma saída de recursos para liquidar a contingência e uma estimativa razoável possa ser realizada. Os passivos avaliados como risco possível e remoto não são provisionados, sendo que, os processos avaliados como risco possível são divulgados em notas explicativas. A probabilidade de saída de recursos é baseada em avaliação e qualificação dos riscos. Essa avaliação é embasada pelo julgamento e pela experiência da Administração da Companhia, juntamente com seus assessores jurídicos, considerando as jurisprudências, as decisões em instâncias iniciais e superiores, o histórico de eventuais acordos e decisões, bem como outros aspectos aplicáveis. Em 31 de dezembro de 2024 e 2023, a Companhia e suas controladas, com base nessa avaliação, não julgou necessário constituir provisão, considerando que não há perdas prováveis estimadas com as ações processuais em curso. Não existem outras contingências passivas envolvendo questões tributárias, cíveis e trabalhistas avaliadas pelos assessores jurídicos como sendo de risco possível. **23. Partes relacionadas –** Os principais saldos de ativos em 31 de dezembro de 2024 e 2023, bem como as transações que influenciaram os resultados dos exercícios, decorrem de transações da Companhia com suas controladas, as quais estão descritas abaixo:

a. Valores a receber

	Controladora	
	2024	2023
Dividendos a receber		
Vila Alagoas II Empreendimentos e Participações S.A	158	649
Vila Espírito Santo I Empreendimentos e Participações S.A.	2.736	2.517
Vila Espírito Santo II Empreendimentos e Participações S.A.	–	707
Vila Espírito Santo III Empreendimentos e Participações S.A.	2.802	2.319
Vila Espírito Santo IV Empreendimentos e Participações S.A.	2.551	2.042
Vila Espírito Santo V Empreendimentos e Participações S.A.	2.013	1.531
	10.260	**9.765**
Contas a receber sobre redução de capital		
Vila Alagoas II Empreendimentos e Participações S.A		22
Vila Espírito Santo I Empreendimentos e Participações S.A.	–	22
Vila Espírito Santo II Empreendimentos e Participações S.A.	–	22
Vila Espírito Santo III Empreendimentos e Participações S.A.	–	22
Vila Espírito Santo IV Empreendimentos e Participações S.A.	–	22
Vila Espírito Santo V Empreendimentos e Participações S.A.	–	696
	–	**806**

	Consolidado	
Contas a receber – Partes relacionadas (a)	2024	2023
Echoenergia Crescimento S.A.	375	–
	375	–

b. Valores a pagar

	Controladora		Consolidado	
	2024	2023	2024	2023
Fornecedores partes relacionadas				
Echoenergia Participações S.A. (a)	–	–	1.455	1.524
Vila Sergipe I Empreendimentos e Participações S.A. (b)	–	–	8.881	–
	–	**–**	**10.336**	**1.524**
Mútuo financeiro				
Vila Alagoas II Empreendimentos e Participações S.A.	–	–	–	–
Vila Espírito Santo I Empreendimentos e Participações S.A.	100	–	–	–
Vila Espírito Santo II Empreendimentos e Participações S.A.	2.200	–	–	–
Vila Espírito Santo III Empreendimentos e Participações S.A.	1.101	–	–	–
Vila Espírito Santo IV Empreendimentos e Participações S.A.	1.700	–	–	–
Vila Espírito Santo V Empreendimentos e Participações S.A.	5.610	1.010	–	–
	10.711	**1.010**	**–**	**–**
Contas a pagar sobre redução de capital				
Echoenergia Participações S.A	–	310	–	310
	–	**310**	**–**	**310**
Total a pagar	**10.711**	**1.320**	**10.336**	**1.834**

c. Resultado

	Consolidado	
	2024	2023
Compartilhamento de custos (a)	(2.634)	(3.061)
Compartilhamento de despesas (a)	(5.718)	(3.271)
Total	**(8.352)**	**(6.332)**

(a) A Companhia possui contrato de compartilhamento de despesas e custos a pagar com a Controladora Echoenergia Participações S.A. e com a Echocrescimento S.A. O critério de rateio se dá com base na receita de cada companhia participante do contrato em relação ao total de receita consolidada da controladora. O saldo em aberto possui expectativa de liquidação em 2025. Os principais gastos compartilhados são: • Custos com pessoal, tecnologia da informação e comunicação; • Despesas legais e advocatícias e seguros. (b) Valor a pagar referente a compra de ativo imobilizado, mais detalhes da transação na nota explicativa 10. **d. Remuneração dos administradores:** Em 31 de dezembro de 2024 e 2023, os administradores não receberam remuneração nem benefícios da Companhia nas categorias de: a) benefícios de longo prazo; b) benefícios de rescisão de contrato de trabalho; c) benefícios de pós emprego; e d) remuneração baseada em ações. Os administradores da Companhia são remunerados pela controladora Echoenergia Participações S.A, a qual repassa as respectivas remunerações, guardando o critério de proporcionalidade estabelecido para a Companhia por meio de contrato firmado com a Companhia. Adicionalmente, os diretores da Companhia não mantêm nenhuma operação de empréstimos, adiantamentos e outros saldos esporádicos de transações com a Companhia. **24. Instrumentos financeiros Ativos financeiros –** Ativos financeiros são reconhecidos inicialmente na data em que foram originados ou na data da negociação em que a Companhia ou suas controladas se tornam uma das partes das disposições contratuais do instrumento. O desreconhecimento de um ativo financeiro ocorre quando os direitos contratuais aos respectivos fluxos de caixa do ativo expiram ou quando os riscos e benefícios da titularidade do ativo financeiro são transferidos. As classificações dos ativos financeiros no momento inicial são como segue:

Ativos financeiros mensurados a valor justo por meio do resultado	Esses ativos são subsequentemente mensurados ao valor justo. O resultado líquido, incluindo juros ou receita de dividendos, é reconhecido no resultado.
Ativos financeiros a custo amortizado	Estes ativos são mensurados de forma subsequente ao custo amortizado utilizando o método dos juros efetivos. O custo amortizado é reduzido por perdas por impairment. As receitas de juros, ganhos e perdas cambiais e impairment são reconhecidos no resultado. Qualquer ganho ou perda no desreconhecimento é reconhecido no resultado.

Os ativos financeiros não são reclassificados subsequentemente ao reconhecimento inicial, a não ser que a Companhia e suas controladas mudem o modelo de negócios para a gestão de ativos financeiros e neste caso todos os ativos financeiros afetados são reclassificados no primeiro dia do exercício de apresentação posterior à mudança no modelo de negócios. Um ativo financeiro é mensurado ao custo amortizado se atender ambas as condições a seguir e não for designado como mensurado ao VJR: • É mantido dentro de um modelo de negócios cujo objetivo seja manter ativos financeiros para receber fluxos de caixa contratuais; e • Seus termos contratuais geram, em datas específicas, fluxos de caixa que são relativos somente ao pagamento de principal e juros sobre o valor principal em aberto. **Técnicas de avaliação dos instrumentos financeiros mensurados a valor justo:** ***Fundos vinculados e aplicações financeiras:*** O valor justo é determinado com base na aplicação do percentual do indice atrelado ao respectivo ativo financeiro, taxa (DI), considerando o risco de crédito da instituição na qual os recursos estão aplicados. **Avaliação sobre se os fluxos de caixa contratuais:** Para fins dessa avaliação, o 'principal' é definido como o valor justo do ativo financeiro no reconhecimento inicial. Os 'juros' são definidos como uma contraprestação pelo valor do dinheiro no tempo e pelo risco de crédito associado ao valor principal em aberto durante um determinado período e pelos outros riscos e custos básicos de financiamentos (por exemplo, risco de liquidez e custos administrativos), assim como uma margem de lucro. A Companhia e suas controladas consideram os termos contratuais do instrumento para avaliar se os fluxos de caixa contratuais são somente pagamentos do principal e de juros. Isso inclui a avaliação sobre se o ativo financeiro contém um termo contratual que poderia mudar o momento ou o valor dos fluxos de caixa contratuais de forma que ele não atenderia essa condição. Ao fazer essa avaliação, a Companhia e suas controladas consideram: • Eventos contingentes que modifiquem o valor ou a época dos fluxos de caixa; • Termos que possam ajustar a taxa contratual, incluindo taxas variáveis; • O pré-pagamento e a prorrogação do prazo; e • Os termos que limitam o acesso da Companhia e suas controladas a fluxos de caixa de ativos específicos (por exemplo, baseados na performance de um ativo). **Passivos financeiros:** Passivos financeiros são reconhecidos inicialmente na data em que são originados ou na data de negociação em que a Companhia ou suas controladas se tornam parte das disposições contratuais do instrumento. As classificações dos passivos financeiros são como seguem: • **Mensurados pelo valor justo por meio do resultado:** são os passivos financeiros que sejam: (i) mantidos para negociação no curto prazo, (ii) designados ao valor justo com o objetivo de confrontar os efeitos do reconhecimento de receitas e despesas a fim de se obter informação contábil mais relevante e consistente; (iii) derivativos. Estes passivos são registrados inicialmente pelos respectivos valores justos, cujas mudanças são reconhecidas no resultado do exercício e, para qualquer alteração na mensuração subsequente dos valores justos que seja atribuível a alterações no risco de crédito do passivo, se houver, que deve ser registrada contra outros resultados abrangentes. A Companhia e suas controladas não possuem passivos financeiros classificados nessa categoria. • **Mensurados subsequentemente ao custo amortizado:** são os demais passivos financeiros que não se enquadram na classificação acima. São reconhecidos inicialmente pelo valor justo deduzido de quaisquer custos atribuíveis à transação e, posteriormente, registrados pelo custo amortizado através do método da taxa efetiva de juros. Os ativos e passivos financeiros são compensados e apresentados pelo valor líquido quando existe o direito legal de compensação dos valores e haja a intenção de realizar o ativo e liquidar o passivo simultaneamente. As classificações dos instrumentos financeiros (ativos e passivos) estão demonstradas no quadro abaixo. A Companhia e suas controladas possuem operações com instrumentos financeiros. O gerenciamento desses instrumentos financeiros é feito por meio de monitoramento e controles internos que visam mitigar os riscos advindos desses instrumentos financeiros. A Companhia e suas controladas possuem um comitê instaurado permanentemente, que tem por finalidade analisar todos os fatores internos e externos que possam aumentar o risco de crédito, cambial e de liquidez atrelados as operações com instrumentos financeiros. As atividades relacionadas a gestão e monitoramentos dos riscos envolvem principalmente o acompanhamento da evolução das taxas de juros que podem impactar tanto os fluxos de caixa da Companhia e de suas controladas bem como o valor de mercado dos instrumentos financeiros, o risco de crédito de seus ativos financeiros, e o monitoramento regular das cláusulas de *covenants*. As projeções e acompanhamento dos fluxos de caixa da Companhia e de suas controladas são monitoradas semanalmente com vistas a garantir o cumprimento das obrigações financeiras e liquidez da Companhia e suas controladas. A Companhia e suas controladas não efetuaram operações com instrumentos financeiros de caráter especulativo.

Classificação dos instrumentos financeiros

		Controladora 2024		Consolidado 2024	
	Nota	Custo amortizado	Valor justo por meio do resultado	Custo amortizado	Valor justo por meio do resultado
Ativos financeiros					
Bancos	6.a	74	–	3.825	–
Aplicações financeiras	6.a	–	5.217	–	31.183
Fundos vinculados	6.b	–	–	–	18.414
Contas a receber	7	–	–	15.504	–
Passivos financeiros					
Fornecedores	11	83	–	14.048	–
Debêntures	13	124.809	–	124.809	–
Financiamentos	12	–	–	352.595	–

		Controladora 2023		Consolidado 2023	
	Nota	Custo amortizado	Valor justo por meio do resultado	Custo amortizado	Valor justo por meio do resultado
Ativos financeiros					
Bancos	6.a	31	–	3.215	–
Aplicações financeiras	6.a	–	–	–	38.665
Fundos vinculados	6.b	–	–	–	2.563
Contas a receber	7	–	–	13.126	–
Passivos financeiros					
Fornecedores	11	99	–	4.761	–
Debêntures	13	118.634	–	118.634	–
Financiamentos	12	–	–	370.339	–

Valor justo dos instrumentos financeiros

			Controladora			
			2024		2023	
	Nota	Nível (a)	Valor contábil	Valor justo	Valor contábil	Valor justo
Bancos e aplicações financeiras	6.a	Nível 2	5.291	5.291	31	31
Fornecedores	11	Nível 2	83	83	99	99
Debêntures	13	Nível 2	124.809	124.809	118.634	118.634
Total			**130.183**	**130.183**	**118.764**	**118.764**

			Consolidado			
			2024		2023	
	Nota	Nível (a)	Valor contábil	Valor justo	Valor contábil	Valor justo
Bancos e aplicações financeiras	6.a	Nível 2	35.008	35.008	41.880	41.880
Contas a receber	7	Nível 2	15.504	15.504	13.126	13.126
Fundos vinculados	6.b	Nível 2	18.414	18.414	2.563	2.563
Fornecedores	11	Nível 2	14.048	14.048	4.761	4.761
Financiamentos	12	Nível 2	352.595	352.595	370.339	370.339
Debêntures	13	Nível 2	124.809	124.809	118.634	118.634
Total			**560.378**	**560.378**	**551.303**	**551.303**

(a) A Companhia usa a seguinte hierarquia para determinar e divulgar o valor justo de instrumentos financeiros pela técnica de avaliação. Nível 1 – preços cotados nos mercados ativos para ativos e passivos idênticos; Nível 2 – outras técnicas para as quais todos os dados que tenham efeito significativo sobre o valor justo registrado sejam observáveis, direta ou indiretamente, e Nível 3 – técnicas que usam dados que tenham efeito significativo no valor justo registrado que não sejam baseados em dados observáveis no mercado. **25. Gerenciamento de riscos –** A Administração é responsável pelo estabelecimento e supervisão da estrutura de gerenciamento de risco da Companhia e suas controladas. As políticas de gerenciamento de risco são estabelecidas para identificar, analisar e definir limites e controles apropriados, e para monitorar riscos e aderência aos limites. ***Risco operacional:*** O risco operacional está relacionado com a paralisação de parte ou de todo o fornecimento esperado relacionado ao parque eólico. Visando a mitigação do risco operacional a Companhia e suas controladas gerenciam o risco operacional da seguinte maneira: • Profissionais altamente treinados e capacitados. • Contratos robustos de operação e manutenção. • Processos sólidos e bem definidos. • Análises diárias, semanais, mensais da capacidade operacional, bem como dos fatores internos e externos atrelados à operação. • Acompanhamento dos sistemas de gestão e aplicação das políticas de Meio Ambiente, Saúde e Segurança. • Centro de controle operacional de alta tecnologia. • Monitoramento de matriz de risco. • Gestão do relacionamento com a comunidade. ***Risco de crédito:*** O risco de crédito de saldos com bancos e instituições financeiras e contas a receber é administrado pela tesouraria bem como por um Comitê permanente da Companhia e suas controladas de acordo com as políticas por estes estabelecidas. Os recursos excedentes de caixa e equivalentes de caixa são investidos apenas em instituições financeiras autorizadas, com *rating* AAA, em acordo com a política aprovada pela Administração, respeitando limites de crédito definidos, os quais são estabelecidos a fim de minimizar a concentração de riscos e, assim, mitigar o prejuízo financeiro no caso de potencial falência de uma contraparte. As vendas de energia que geram o contas a receber das controladas são pactuadas somente com clientes com capacidade de liquidez e por meio de robustas garantias financeiras. Abaixo são demonstrados os saldos contábeis suscetíveis ao risco de crédito:

		Controladora		Consolidado	
	Nota	2024	2023	2024	2023
Caixa e equivalentes de caixa	6.a	5.291	31	35.008	41.880
Fundos vinculados	6.b	–	–	18.414	2.563
Contas a receber	7	–	–	15.504	13.126
Total		**5.291**	**31**	**68.926**	**57.569**

Risco de liquidez

Risco de liquidez é o risco em que a Companhia e suas controladas irão encontrar dificuldades em cumprir com as obrigações associadas com seus passivos financeiros que são liquidados com pagamentos à vista ou com outro ativo financeiro. A abordagem da Companhia e suas controladas na administração de liquidez é de garantir, o máximo possível, que sempre tenha liquidez suficiente para cumprir com suas obrigações ao vencerem, sob condições normais e de estresse, sem causar perdas inaceitáveis ou com risco de prejudicar a reputação da Companhia e suas controladas. A Companhia e suas controladas possuem ativos financeiros representados por caixa que resultam diretamente das integralizações dos acionistas. A Companhia e suas controladas não possuem aplicações de caráter especulativo, em derivativos ou quaisquer outros ativos de risco. A seguir, estão os vencimentos contratuais de passivos financeiros remanescentes na data de reporte. Esses valores são brutos e não-descontados, e incluem pagamentos de juros estimados e excluem o impacto dos acordos de compensação.

Controladora			Fluxos de caixa contratuais			
2024	Valor contábil	Fluxos de caixa futuros	Até 12 meses	Entre 1 a 2 anos	Entre 2 a 5 anos	Mais que 5 anos
Fornecedores	83	(83)	(83)	–	–	–
Debêntures	124.809	(124.809)	(446)	(2.468)	(15.498)	(106.397)
Total	**124.892**	**(124.892)**	**(529)**	**(2.468)**	**(15.498)**	**(106.397)**

Consolidado			Fluxos de caixa contratuais			
2024	Valor contábil	Fluxos de caixa futuros	Até 12 meses	Entre 1 a 2 anos	Entre 2 a 5 anos	Mais que 5 anos
Fornecedores	14.048	(14.048)	(14.048)	–	–	–
Arrendamentos	11.577	(11.577)	(17)	(18)	(71)	(11.471)
Debêntures	124.809	(124.809)	(446)	(2.468)	(15.498)	(106.397)
Financiamentos	352.595	(352.595)	(27.000)	(20.435)	(62.370)	(242.790)
Total	**503.029**	**(503.029)**	**(41.511)**	**(22.921)**	**(77.939)**	**(360.658)**

Risco de mercado: Risco de mercado é o risco que alterações nos preços de mercado, tais como as taxas de câmbio, taxas de juros e preços de ações, têm nos ganhos da Companhia e de suas controladas ou no valor de suas participações em instrumentos financeiros. O objetivo do gerenciamento de risco de mercado é gerenciar e controlar as exposições a riscos de mercados, dentro de parâmetros aceitáveis e ao mesmo tempo otimizar o retorno. A Administração da Companhia e de suas controladas não efetuam investimentos em ativos financeiros que possam gerar oscilações relevantes nos seus preços de mercado. ***Risco de taxas de juros:*** A Companhia e suas controladas entendem que os riscos de taxa de juros estão ligados a possibilidade de perdas decorrentes de oscilações de taxas de juros incidentes sobre seus ativos e passivos financeiros. ***Análise de Sensibilidade:*** Em atendimento ao item 40 do CPC 40 – Instrumento Financeiros Evidenciação, a Companhia suas controladas efetuam a análise de sensibilidade de seus instrumentos financeiros. A análise de sensibilidade tem como objetivo mensurar o impacto às mudanças nas variáveis de mercado sobre cada instrumento financeiro. Não obstante, a liquidação das transações envolvendo essas estimativas poderá resultar em valores diferentes dos estimados devido à subjetividade contida no processo utilizado na preparação dessas análises. As informações demonstradas no quadro, mensuram contextualmente o impacto nos resultados da Companhia e das controladas em função da variação de cada risco destacado. No quadro a seguir estão apresentados todos os instrumentos financeiros da Companhia e suas controladas que estão expostos à indexadores, com as exposições aplicáveis de flutuação de taxas de juros e outros indexadores até as datas de vencimento dessas transações, com o cenário provável adotado pela Companhia e suas controladas, baseado fundamentalmente em premissas macroeconômicas obtidas de relatórios de mercado, com 25% e 50% de aumento do risco.

					Sensibilidade	
Variação das taxas de juros e índices	**2024**	**Provável**	**25%**	**50%**	**-25%**	**-50%**
IPCA (b)	4,40%	4,40%	5,50%	6,60%	3,30%	2,20%
Risco de redução das taxas de juros e índices						
CDI (c)	11,05%	11,05%	13,81%	16,58%	8,29%	5,53%

Consolidado						Sensibilidade	
Risco de aumento (passivo)	**Índice**	**2024**	**Provável**	**25%**	**50%**	**-25%**	**-50%**
Financiamentos	IPCA (a)	(352.595)	(368.109)	(371.988)	(375.866)	(364.231)	(360.352)
Debêntures	IPCA (a)	(124.809)	(130.301)	(131.673)	(133.046)	(128.928)	(127.555)
Total		**(477.404)**	**(498.410)**	**(503.661)**	**(508.912)**	**(493.159)**	**(487.907)**
Impacto no resultado do exercício			**(21.006)**	**(5.252)**	**(10.503)**	**5.252**	**10.503**
Risco de redução (ativo)		–					
Aplicações financeiras e fundos vinculados	CDI (b)	49.597	55.077	56.448	57.818	53.707	52.337
Impacto no resultado do exercício			**5.480**	**1.370**	**2.740**	**(1.370)**	**(2.740)**

(a) Índice Nacional de Preços ao Consumidor Amplo – Fonte: Projeções Bradesco Longo Prazo. (b) Certificado de Depósito Interbancário – Fonte: Projeções Bradesco Longo Prazo. **26. Compromissos contratuais e garantias – Compromissos futuros:** A seguir são divulgados os principais compromissos da Companhia e suas controladas para os anos subsequentes.

				Consolidado
	2025	2026	2027	2028 a 2037
CUST/CCT (a)	13.933	14.472	14.986	31.590
Contratos de O&M (b)	15.397	17.736	18.733	109.403
Total	**29.330**	**32.208**	**33.719**	**140.993**

a. Encargos devido ao uso do sistema de transmissão (CUST/CCT): Durante toda a operação dos projetos, as controladas irão incorrer com gastos referentes aos encargos por uso do sistema de transmissão, objeto dos Contratos de Uso do Sistema de Transmissão (CUST) e Contratos de Conexão (CCT) para empreendimentos conectados na rede de transmissão. Para o ano de 2024 os encargos foram calculados considerando as tarifas vigentes para o ciclo tarifário 2024/2025 (julho/24 a junho/25) para projetos conectados na rede de transmissão, sem a utilização de correção/reajuste nas tarifas para os meses. Para os anos a partir de 2025 os encargos também foram calculados considerando as tarifas vigentes para o ciclo tarifário 2024/2025. **b. Contratos de Operação e Manutenção (O&M):** As

continua ...

A publicação acima foi realizada e certificada no dia 18/04/2025
ICP Brasil
Acesse a página de **Publicações Legais** no site do **Jornal Data Mercantil**, apontando a câmera do seu celular no QR Code, ou acesse o link: **www.datamercantil.com.br/publicidade_legal**

... continuação

Serra do Mel Holding S.A.

controladas possuem contratos de longo prazo com o objetivo de garantir a operação e manutenção dos aerogeradores dos seus parques. **27. Informações complementares ao fluxo de caixa –** O CPC 03 (R2) – Demonstrações de Fluxo de Caixa, em sua revisão, estabeleceu que as transações de investimentos e financiamentos que não envolvem o uso de caixa e equivalentes de caixa devem ser excluídas das demonstrações de fluxo de caixa e apresentadas separadamente em nota explicativa. Durante o exercício findo em 31 de dezembro de 2024 foram realizadas as seguintes transações que não envolveram caixa ou equivalentes de caixa:

	Nota	Controladora 2024
Atividades de financiamento		
Dividendos a receber	8	1.975
Total		**1.975**

28. Cobertura de seguros – Por estar exposta a possíveis sinistros em suas atividades operacionais e administrativas, a Companhia e suas controladas adotam uma política de contratação de seguros e garantias financeiras a fim de garantir o funcionamento de suas operações, que estão sujeitas a (i) impactos negativos externos e falhas operacionais e (ii) eventuais reflexos de danos que impactam terceiros. As premissas de riscos adotadas, dada a sua natureza, não fazem parte do escopo da auditoria das demonstrações financeiras individuais e consolidadas, e, consequentemente, não foram auditadas pelos nossos auditores independentes.

Diretoria Executiva

Liu Gonçalves de Aquino
Diretor Presidente

Raimundo Barretto Bastos
Diretor Financeiro

Claudy Marcondes dos Santos Junior
Diretor de Gestão de Energia

Leonardo de Carvalho Machado
Diretor de Operações

Contador

Bruno Ortega Janjacomo
Gerente Contábil CRC 1SP-331491/O-4

Relatório do Auditor Independente sobre as Demonstrações Financeiras Individuais e Consolidadas

Aos Acionistas e Diretores da
Serra do Mel Holding S.A.
São Paulo-SP

Opinião: Examinamos as demonstrações financeiras individuais e consolidadas da Serra do Mel Holding S.A. (Companhia), identificadas como controladora e consolidado, respectivamente, que compreendem o balanço patrimonial em 31 de dezembro de 2024 e as respectivas demonstrações do resultado, do resultado abrangente, das mutações do patrimônio líquido e dos fluxos de caixa para o exercício findo nessa data, bem como as correspondentes notas explicativas, incluindo as políticas contábeis materiais e outras informações elucidativas. Em nossa opinião, as demonstrações financeiras acima referidas apresentam adequadamente, em todos os aspectos relevantes, a posição patrimonial e financeira, individual e consolidada, da Companhia em 31 de dezembro de 2024, o desempenho individual e consolidado de suas operações e os seus respectivos fluxos de caixa individuais e consolidados para o exercício findo nessa data, de acordo com as práticas contábeis adotadas no Brasil. **Base para opinião:** Nossa auditoria foi conduzida de acordo com as normas brasileiras e internacionais de auditoria. Nossas responsabilidades, em conformidade com tais normas, estão descritas na seção a seguir, intitulada "Responsabilidades do auditor pela auditoria das demonstrações financeiras individuais e consolidadas". Somos independentes em relação à Companhia e suas controladas, de acordo com os princípios éticos relevantes previstos no Código de Ética Profissional do Contador e nas normas profissionais emitidas pelo Conselho Federal de Contabilidade, e cumprimos com as demais responsabilidades éticas de acordo com essas normas. Acreditamos que a evidência de auditoria obtida é suficiente e apropriada para fundamentar nossa opinião. **Principais assuntos de auditoria:** Principais assuntos de auditoria são aqueles que, em nosso julgamento profissional, foram os mais significativos em nossa auditoria do exercício corrente. Esses assuntos foram tratados no contexto de nossa auditoria das demonstrações financeiras individuais e consolidadas como um todo e na formação de nossa opinião sobre essas demonstrações financeiras individuais e consolidadas e, portanto, não expressamos uma opinião separada sobre esses assuntos. Para cada assunto abaixo, a descrição de como nossa auditoria tratou o assunto, incluindo quaisquer comentários sobre os resultados de nossos procedimentos, é apresentado no contexto das demonstrações financeiras tomadas em conjunto. Nós cumprimos as responsabilidades descritas na seção intitulada "Responsabilidades do auditor pela auditoria das demonstrações financeiras individuais e consolidadas", incluindo aquelas em relação a esses principais assuntos de auditoria. Dessa forma, nossa auditoria incluiu a condução de procedimentos planejados para responder a nossa avaliação de riscos de distorções significativas nas demonstrações financeiras. Os resultados de nossos procedimentos, incluindo aqueles executados para tratar o assunto abaixo, fornecem a base para nossa opinião de auditoria sobre as demonstrações financeiras individuais e consolidadas da Companhia. Mensuração da provisão para desmobilização dos ativos (ARO – Asset Retirement Obligations) : As controladas da Companhia possuem obrigação contratual, proveniente dos contratos de arrendamento, de devolver as terras nas condições originais anteriores à implantação dos parques eólicos, e reconhecem provisão para os custos de desmobilização dos ativos previstos ao término do prazo de vigência desses contratos. A provisão para desmobilização dos ativos e recuperação das áreas degradadas é reconhecida em contrapartida do ativo direito de uso, sendo atualizada a valor presente em contrapartida do resultado do exercício. O processo de determinação da provisão requer que as controladas da Companhia efetuem estimativa dos gastos futuros com a desmobilização dos ativos e a recuperação da área dos parques eólicos. Nas demonstrações consolidadas, o valor da provisão para desmobilização dos ativos totaliza R$ 90.633 mil em 31 de dezembro de 2024 e está divulgado na nota explicativa nº 15 às demonstrações financeiras individuais e consolidadas. A determinação da provisão dos gastos para desmobilização dos ativos é relevante para a nossa auditoria em função da magnitude dos montantes envolvidos, além de estar sujeita a julgamento por parte da Administração na sua mensuração, incluindo a utilização de premissas subjetivas, as quais incluem o método de recuperação, o período em que o trabalho será executado, a taxa de inflação e a taxa de desconto a valor presente da provisão. *Como nossa auditoria conduziu esse assunto:* Nossos procedimentos de auditoria incluíram, entre outros: (i) a avaliação da razoabilidade das premissas utilizadas pelas controladas da Companhia na determinação da taxa de desconto para o cálculo do ajuste a valor presente; (ii) análise dos dados e premissas dos custos elaborados pela Administração, considerando orçamento com terceiros obtidos; (iii) recálculo da provisão, considerando a taxa de desconto utilizada pelas controladas da Companhia e a quantidade de aerogeradores instalados nos parques; e (iv) avaliação das divulgações sobre o assunto nas notas explicativas às demonstrações financeiras individuais e consolidadas. Baseados no resultado dos procedimentos de auditoria efetuados sobre a provisão para desmobilização dos ativos que está consistente com a avaliação da Administração, consideramos que as políticas de mensuração e reconhecimento adotadas pela Administração, assim como as respectivas divulgações na nota explicativa nº 15, são aceitáveis, no contexto das demonstrações financeiras tomadas em conjunto. **Responsabilidades da diretoria e da governança pelas demonstrações financeiras individuais e consolidadas:** A diretoria é responsável pela elaboração e adequada apresentação das demonstrações financeiras individuais e consolidadas de acordo com as práticas contábeis adotadas no Brasil e pelos controles internos que ela determinou como necessários para permitir a elaboração de demonstrações financeiras livres de distorção relevante, independentemente se causada por fraude ou erro. Na elaboração das demonstrações financeiras individuais e consolidadas, a diretoria é responsável pela avaliação da capacidade de a Companhia e suas controladas continuar operando, divulgando, quando aplicável, os assuntos relacionados com a sua continuidade operacional e o uso dessa base contábil na elaboração das demonstrações financeiras, a não ser que a diretoria pretenda liquidar a Companhia e suas controladas ou cessar suas operações, ou não tenha nenhuma alternativa realista para evitar o encerramento das operações. Os responsáveis pela governança da Companhia e suas controladas são aqueles com responsabilidade pela supervisão do processo de elaboração das demonstrações financeiras. **Responsabilidades do auditor pela auditoria das demonstrações financeiras individuais e consolidadas:** Nossos objetivos são obter segurança razoável de que as demonstrações financeiras individuais e consolidadas, tomadas em conjunto, estão livres de distorção relevante, independentemente se causada por fraude ou erro, e emitir relatório de auditoria contendo nossa opinião. Segurança razoável é um alto nível de segurança, mas não uma garantia de que a auditoria realizada de acordo com as normas brasileiras e internacionais de auditoria sempre detecta as eventuais distorções relevantes existentes. As distorções podem ser decorrentes de fraude ou erro e são consideradas relevantes quando, individualmente ou em conjunto, possam influenciar, dentro de uma perspectiva razoável, as decisões econômicas dos usuários tomadas com base nas referidas demonstrações financeiras. Como parte da auditoria realizada de acordo com as normas brasileiras e internacionais de auditoria, exercemos julgamento profissional e mantemos ceticismo profissional ao longo da auditoria. Além disso: • Identificamos e avaliamos os riscos de distorção relevante nas demonstrações financeiras individuais e consolidadas, independentemente se causada por fraude ou erro, planejamos e executamos procedimentos de auditoria em resposta a tais riscos, bem como obtemos evidência de auditoria apropriada e suficiente para fundamentar nossa opinião. O risco de não detecção de distorção relevante resultante de fraude é maior do que o proveniente de erro, já que a fraude pode envolver o ato de burlar os controles internos, conluio, falsificação, omissão ou representações falsas intencionais. • Obtemos entendimento dos controles internos relevantes para a auditoria para planejarmos procedimentos de auditoria apropriados às circunstâncias, mas, não, com o objetivo de expressarmos opinião sobre a eficácia dos controles internos da Companhia e suas controladas. • Avaliamos a adequação das políticas contábeis utilizadas e a razoabilidade das estimativas contábeis e respectivas divulgações feitas pela diretoria. • Concluímos sobre a adequação do uso, pela diretoria, da base contábil de continuidade operacional e, com base nas evidências de auditoria obtidas, se existe incerteza relevante em relação a eventos ou condições que possam levantar dúvida significativa em relação à capacidade de continuidade operacional da Companhia e suas controladas. Se concluirmos que existe incerteza relevante, devemos chamar atenção em nosso relatório de auditoria para as respectivas divulgações nas demonstrações financeiras individuais e consolidadas ou incluir modificação em nossa opinião, se as divulgações forem inadequadas. Nossas conclusões estão fundamentadas nas evidências de auditoria obtidas até a data de nosso relatório. Todavia, eventos ou condições futuras podem levar a Companhia e suas controladas a não mais se manter em continuidade operacional. • Avaliamos a apresentação geral, a estrutura e o conteúdo das demonstrações financeiras individuais e consolidadas, inclusive as divulgações e se as demonstrações financeiras individuais e consolidadas representam as correspondentes transações e os eventos de maneira compatível com o objetivo de apresentação adequada. Comunicamo-nos com os responsáveis pela governança a respeito, entre outros aspectos, do alcance planejado, da época da auditoria e das constatações significativas de auditoria, inclusive as eventuais deficiências significativas nos controles internos que identificamos durante nossos trabalhos. Dos assuntos que foram objeto de comunicação com os responsáveis pela governança, determinamos aquele que foi considerado como mais significativo na auditoria das demonstrações financeiras individuais e consolidadas do exercício corrente e que, dessa maneira, constitui o principal assunto de auditoria. Descrevemos esse assunto em nosso relatório de auditoria, a menos que lei ou regulamento tenha proibido divulgação pública do assunto, ou quando, em circunstâncias extremamente raras, determinarmos que o assunto não deve ser comunicado em nosso relatório porque as consequências adversas de tal comunicação podem, dentro de uma perspectiva razoável, superar os benefícios da comunicação para o interesse público.

Fortaleza (CE), 24 de março de 2025.

ERNST & YOUNG Auditores Independentes S/S Ltda.
CRC-CE 001.042/F

Thiago Alexandre de Souza Silva
Contador
CRC-PE 021.265/O

Publique no
Data Mercantil!
A decisão certa em todos os momentos.
Acesse nosso site pelo link abaixo ou apontando a câmera do seu celular no QRcode ao lado.
datamercantil.com.br
Contato: (11) 3361-8833
Orçamentos: *comercial@datamercantil.com.br*
DATA MERCANTIL São Paulo

SPE Cristina Energia S.A.

CNPJ/MF nº 09.077.005/0001-97 – NIRE 35.300.654.609

Edital de Convocação de Assembleia Geral Ordinária (a ser realizada de Modo Exclusivamente Digital)

Ficam convocados, pelo Diretor Presidente, os senhores acionistas da **SPE Cristina Energia S.A.** ("Companhia") para se reunirem em assembleia geral ordinária da Companhia, a ser realizada no dia 30 de abril de 2025, às 9:00 horas, de modo exclusivamente digital, por meio da plataforma digital Microsoft Teams ("Plataforma Digital"), considerando-se, portanto, realizada na sede da Companhia, localizada na Cidade e Estado de São Paulo, Avenida Brigadeiro Faria Lima, nº 3311, Conjunto 92, Sala 05, Itaim Bibi, CEP 04538-133, nos termos do artigo 124, § 2º-A, da Lei nº 6.404, de 15 de dezembro de 1976, conforme alterada ("Lei das Sociedades por Ações"), para deliberarem sobre as seguintes matérias constantes da ordem do dia: **(i)** tomar as contas dos administradores, examinar, discutir e votar as demonstrações financeiras, acompanhadas do parecer dos auditores independentes e do relatório da administração, todos relativos ao exercício social encerrado em 31 de dezembro de 2024; **(ii)** deliberar sobre a destinação do lucro líquido do exercício e a distribuição de dividendos. **Procedimentos para participação: Informações acerca da participação dos acionistas na AGO.** Documentos. Nos termos do artigo 126 da Lei das Sociedades por Ações, para participar da Assembleia, os acionistas ou seus representantes deverão se cadastrar por meio dos e-mails mc.vargas@energo-pro.com e r.paschoal@energo-pro.com devendo, para tanto, apresentar à Companhia, (i) em caso de pessoas físicas, cópia do documento de identificação; e (ii) em caso de pessoas jurídicas, (a) documento de identificação do representante legal do acionista; e (b) cópia simples ou original do seu ato constitutivo, devidamente registrado nos órgãos de registro aplicáveis, bem como da documentação de representação societária, identificando o seu representante legal (ata de eleição de diretoria devidamente registrada nos órgãos de registro aplicáveis). Para maior celeridade do processo da AGO, a Companhia solicita que os acionistas se cadastrem para participar na AGO e enviem a documentação aqui mencionada até, pelo menos, 2 (dois) dias antes da data de realização da AGO. Participação Remota. A AGO será realizada de forma digital, por meio da plataforma digital Microsoft Teams. A Companhia enviará por e-mail aos acionistas (ou aos seus representantes legais ou procuradores devidamente constituídos) que tiverem se cadastrado por meio do e-mail descrito acima as respectivas instruções para acesso ao sistema eletrônico de participação na AGO. Caso o acionista não receba da Companhia o e-mail com as instruções para acesso e participação da AGO até 24 (vinte e quatro) horas antes do horário previsto para a realização da AGO, deverá entrar em contato com a Companhia por meio dos contatos indicados abaixo e solicitar suas respectivas instruções para acesso. A Companhia não se responsabiliza por quaisquer problemas operacionais ou de conexão que os acionistas venham a enfrentar e outras situações que não estejam sob o controle da Companhia. A Companhia solicita aos acionistas que acessem o sistema eletrônico disponibilizado para a participação na AGO com, no mínimo, 1 (uma) hora de antecedência em relação ao horário previsto para início da AGO, tendo em mãos documento de identidade. Todos os documentos e informações relacionados às matérias referidas acima encontram-se à disposição dos acionistas na sede da Companhia, conforme previsto na Lei das Sociedades por Ações, incluindo aqueles exigidos nos termos do artigo 133 da Lei das Sociedades por Ações. Em caso de dúvidas ou esclarecimentos, favor contatar a Companhia pelo seguinte meio: mc.vargas@energo-pro.com e r.paschoal@energo-pro.com. 16 de abril de 2025. **Sergio Fonseca** – Diretor Presidente. (16, 17 e 18/04/2025)

Publique no
Data Mercantil!

A decisão certa em todos os momentos.

Acesse nosso site pelo link abaixo ou apontando a câmera do seu celular no QRcode ao lado.
datamercantil.com.br

Contato: (11) 3361-8833
Orçamentos: *comercial@datamercantil.com.br*

DATA MERCANTIL São Paulo