

Governo Lula quer crédito para empresas sem dinheiro do Tesouro Nacional

O secretário de Política Econômica do Ministério da Fazenda, Guilherme Mello, afirmou que o pacote de estímulo ao crédito para micro, pequenas e médias empresas conterá linhas diferentes de financiamento, mas não receberá recursos do Tesouro.

Segundo ele, as medidas serão lançadas pelo presidente Luiz Inácio Lula da Silva e pelo ministro Fernando Haddad nas próximas semanas.

Sem dar detalhes de taxas, Mello disse que o pacote vai aprimorar os programas já existentes e criar novas ações, inclusive nova linha voltada a microempresas e MEIs (microempreendedores individuais).

“Não é uma medida só.

Tem linhas que envolvem MEI, várias linhas diferentes”, afirmou Mello, que participou na quarta-feira (2), no Rio de Janeiro, do seminário inaugural do CPFO (Centro de Política Fiscal e Orçamento), recém-criado pelo FGV Ibre (Instituto Brasileiro de Economia da Fundação Getúlio Vargas).

Segundo Mello, o governo está fechando a parte burocrática e últimos detalhes das medidas, que visam fortalecer a capacidade das empresas e pessoas que querem empreender fazerem investimentos nos seus negócios.

“Queremos que o crédito chegue a quem precisa. Para nós isso é muito importante”, disse o secretário.

No mês passado, o presidente Lula se reuniu com

os presidentes de todos os bancos públicos (Banco do Brasil, Caixa, BNDES, Banco do Nordeste e Banco da Amazônia) para cobrar mais rapidez na agenda do crédito e expansão dos empréstimos para pequenas empresas e para a população mais pobre.

O presidente quer que as instituições financeiras trabalhem alinhadas em torno desta pauta de estímulo ao crédito, prioritária para sustentar o crescimento do PIB neste ano após a alta de 2,9% em 2023.

O pacote deverá ter uma medida para a renegociação de dívidas das empresas, uma espécie de “Desenrola” para as pessoas jurídicas. O Desenrola é um programa do Ministério da Fazenda, que permite a renegociação de dívida das pessoas físicas. Folhapress

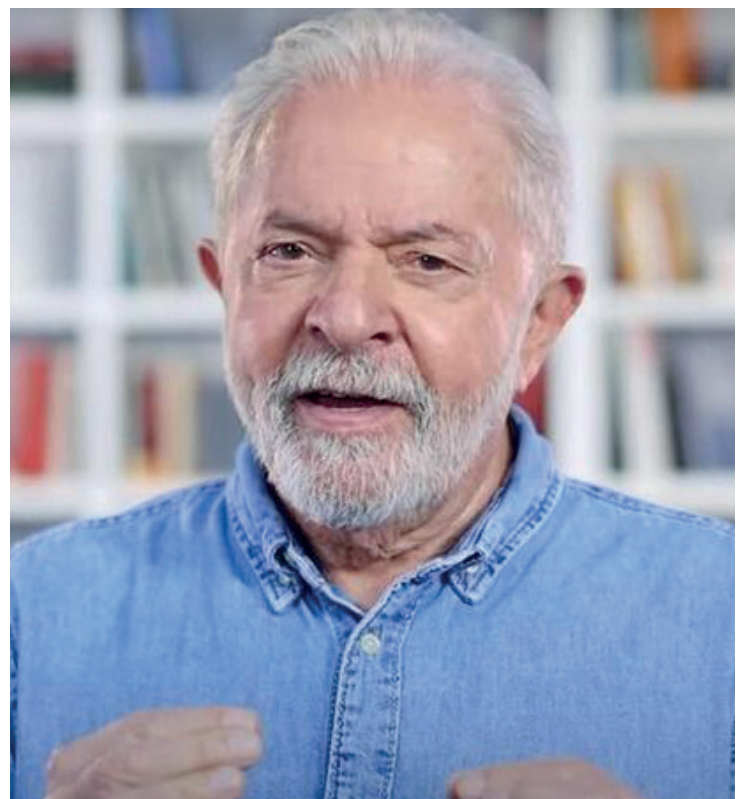

Economia



Juro do rotativo do cartão de crédito recua pouco, a 412,5% em fevereiro, sob nova regra

Página - 03

Mercado eleva para 1,89% projeção de expansão da economia em 2024

Página - 03



Produtores de soja, milho e bovinocultura de leite de SC poderão renegociar dívidas do crédito rural

Página - 05

BNDES financia construção de fábrica de etanol e farelo

Página - 05



Política

Zerar déficit pede pacto entre Poderes, diz Haddad após decisão de Pacheco sobre folha de municípios

Página - 04

Lula troca afagos com Paes e rebate crítica de que ‘está fazendo o mesmo’

Página - 04

No Mundo

Por telefone, Biden alerta Xi sobre suposta interferência eleitoral nos EUA e apoio à Rússia



Em meio a relatos de interferência chinesa nas eleições americanas, Joe Biden e Xi Jinping conversaram por telefone na terça-feira (2). Além de alertar Pequim sobre uma suposta influência indevida no pleito de novembro, o americano manifestou preocupação com o apoio chinês aos esforços russos de reconstrução de sua indústria de defesa.

Autoridades do governo Biden afirmam, sob condição de anonimato, que a Casa Branca tem alertado líderes estrangeiros, em todas as suas conversas, contra tentativas de interferir ou influenciar a eleição americana.

Nas redes sociais, chi-

neses estão se passando por apoiadores do ex-presidente Donald Trump para espalhar teorias da conspiração, atacar Biden e fomentar divisões domésticas, segundo reportagem publicada pelo New York Times na última segunda-feira (1º). A estratégia teria semelhanças com a influência russa no pleito de 2016, vencido pelo republicano.

Esse é o primeiro contato direto entre os dois líderes desde a reunião bilateral realizada em novembro passado na Califórnia e o primeiro telefonema desde julho de 2022. O objetivo da conversa desta terça foi dar continuidade aos esforços de aproximação entre as potências após

um período de estremecimento das relações.

Membros do governo Biden se dizem crescentemente apreensivos com o impacto da aliança entre Pequim e Moscou sobre a segurança da Europa no longo prazo. Na avaliação dessas autoridades, a China chegou a tomar ações concretas, mas retrocedeu recentemente, fornecendo insumos para a indústria bélica russa em seus esforços contra a Ucrânia.

Em relação ao Oriente Médio, os americanos buscam pressionar a China a usar sua influência sobre o Irã para encerrar os ataques dos rebeldes houthis contra civis no mar Vermelho.

Folhapress

Milei diz que vai trabalhar para devolver as Malvinas à Argentina

O presidente argentino Javier Milei disse durante um evento que marcou os 42 anos da Guerra das Malvinas, na terça-feira (2), que vai trabalhar para que as ilhas voltem ao controle da Argentina.

“Durante meu governo, comprometo-me a ter uma rota de ação clara para que as Malvinas possam retornar às mãos argentinas. Em nome do povo argentino, quero agradecer aos veteranos, aos seus familiares e a todos aqueles que usam uniforme pelo seu serviço”, disse Milei.

O presidente afirmou ainda que a melhor forma de homenagear aqueles que morreram no campo de batalha é reivindicando a soberania

argentina sobre o território.

A disputa pela soberania das ilhas desencadeou uma guerra entre o Reino Unido e a Argentina, em 1982. As diferenças entre ambos os governos sobre esta questão continuam

Atualmente, cerca de 3 mil pessoas vivem nessas ilhas, organizadas com o seu próprio governo. O arquipélago é administrado como um dos 14 territórios ultramarinos britânicos.

Recentemente, Javier Milei e o chanceler do Reino Unido, David Cameron, se reuniram em Davos, na Suíça. O presidente argentino garantiu que colocou a disputa das Malvinas na agenda “para avançar soluções sobre o tema”.

CNN



Netanyahu diz que ataque que matou 7 de ONG em Gaza foi ‘involuntário’



O primeiro-ministro de Israel, Benjamin Netanyahu, afirmou na terça-feira (2) que o ataque que matou de sete funcionários de uma ONG que distribuía comida na Faixa de Gaza foi “involuntário”.

“Isso acontece na guerra”, disse Netanyahu. “Foi um caso trágico no qual nossas forças atingiram involuntariamente pessoas inocentes na Faixa de Gaza”, afirmou o premiê após receber alta do hospital onde foi submetido a uma cirurgia de hérnia.

Israel diz que investigação foi aberta sobre o caso. Em nota, o Ministério das

Relações Exteriores disse que as Forças de Defesa de Israel e tomadores de decisão estão fazendo “tudo” para evitar danos a civis. O incidente será investigado pelas autoridades competentes para garantir que conclusões necessárias sejam dadas para a manutenção da segurança de trabalhadores humanitários. Ministério das Relações Exteriores de Israel.

Os trabalhadores morreram em um bombardeio ontem na Faixa de Gaza. Eles trabalhavam para a ONG americana World Central Kitchen (WCK, “Cozinha Central Mundial”, em tradução do inglês), que distribui comida em Gaza.

Em nota, a entidade disse que o ataque foi “uma tragédia”. A organização fundada pelo chef americano-espanhol José Andrés indicou que as vítimas eram originárias da Austrália, Polônia e Reino Unido. Entre os mortos, há também um cidadão com dupla cidadania americana e canadense e um palestino. A nacionalidade de uma sétima vítima ainda não foi revelada.

A WCK decidiu “suspender suas operações na região”. Desde o início da guerra entre Israel e o Hamas, em 7 de outubro de 2023, a ONG participou de diversas operações de distribuição de refeições.

Folhapress

Jornal Data Mercantil Ltda

Rua XV de novembro, 200
Conj. 21B – Centro – Cep.: 01013-000
Tel.: 11 3361-8833
E-mail: comercial@datamercantil.com.br
Cnpj: 35.960.818/0001-30

Editorial: Daniela Camargo
Comercial: Tiago Albuquerque

Serviço Informativo: Folha Press, Agência Brasil, Senado, Câmara, Biznews, IstoéDinheiro, Neofeed, Notícias Agrícolas.

Rodagem: Diária

Fazemos parte da



Juro do rotativo do cartão de crédito recua pouco, a 412,5% em fevereiro, sob nova regra



A taxa média de juros cobrada pelos bancos de pessoas físicas no rotativo do cartão de crédito recuou pouco em fevereiro, para 412,5% ao ano, no segundo mês sob a nova regra da modalidade. Os dados foram divulgados pelo Banco Central na terça (2).

Houve uma queda de 6,8 pontos percentuais no mês, na comparação com janeiro, quando a taxa do rotativo estava em 419,3% ao ano.

Pela nova regra, porém, em vigor desde 3 de janeiro, a dívida de quem atrasa o pagamento da fatura do cartão de crédito não pode mais superar o dobro do montante original. Ou seja, a taxa de juros terá um teto de 100% do valor da dívida contraída.

No caso de atingimento de juros equivalentes a 100% da dívida original -teto previsto em lei-, o valor da dívida permanecerá inalterado nos meses seguintes. O dado divulgado hoje engloba também as dívidas que já estavam no estoque antes da mudança nas regras do rotativo. Sendo assim, a taxa média não reflete na totalidade as mudanças implementadas no início do ano.

Dois meses depois que a nova norma entrou em vigor, o recuo segue lento, e o juro médio, quando calculada a taxa anual, continua acima dos 400% ao ano -patamar que ocupa desde dezembro de 2022. Na comparação em 12 meses, a taxa caiu 7,9 pontos percentuais.

A taxa divulgada pelo BC é anualizada. Uma taxa média de 412,5% ao ano é equivalente a um juro mensal médio de 14,59%.

A nova medida foi estabelecida pela lei do Desenrola, sancionada pelo presidente Lula da Silva em outubro do ano passado. Havia expectativa por parte do governo de que a mudança levasse a uma queda mais acentuada na taxa cobrada no rotativo. O Congresso chegou a abrir a possibilidade de autorregulação no setor no prazo de 90 dias, mas as instituições financeiras não chegaram a um consenso sobre uma proposta alternativa. Sem acordo, passou a valer o teto de 100% da dívida -chamado de "muro inglês".

Nathalia Garcia/Folhapress

BC vende todos os contratos de swap, e intervenção irriga mercado com US\$ 1 bi

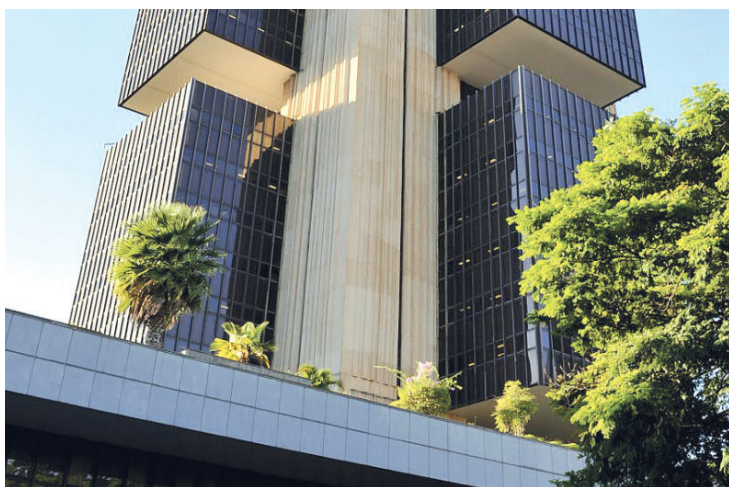

Na primeira intervenção no câmbio sob o terceiro mandato do presidente Lula da Silva, o Banco Central vendeu na terça-feira (2) todos os 20 mil contratos de swap cambial ofertados em leilão adicional o equivalente a US\$ 1 bilhão. No total, foram vendidos 16 mil contratos com vencimento em 1º de abril de 2025 e outros 4.000 contratos com vencimento em 2 de janeiro de 2025.

Ao anunciar a operação na segunda (1º), o BC disse que atuaria "com vistas à manutenção do funcionamento regular do mercado de câmbio" diante dos efeitos gerados pelo resgate do título de NTN-A3 (Nota do Tesouro Nacional, subsérie

Mercado eleva para 1,89% projeção de expansão da economia em 2024

A previsão do mercado financeiro para o crescimento da economia brasileira neste ano subiu de 1,85% para 1,89%. A estimativa está no boletim Focus da terça-feira (2), pesquisa divulgada semanalmente pelo Banco Central (BC) com a projeção para os principais indicadores econômicos.

Para 2025, a expectativa para o Produto Interno Bruto (PIB - a soma dos bens e serviços produzidos no país) é de crescimento de 2%. Para 2026 e 2027, o mercado financeiro também projeta expansão do PIB em 2%, para os dois anos.

Superando as projeções, em 2023 a economia brasileira cresceu 2,9%, com um valor total de R\$ 10,9 trilhões, de acordo com o IBGE. Em 2022, a taxa de crescimento havia sido 3%.

A previsão de cotação do dólar está em R\$ 4,95 para o fim deste ano. No fim de 2025, a previsão é que a moeda americana fique em R\$ 5.

Nesta edição do Focus, a previsão para o Índice Nacional de Preços ao Consumidor Amplo (IPCA) – considerada a inflação oficial do país – em 2024 permaneceu em 3,75%. Para 2025, a projeção de inflação ficou em 3,51%. Para 2026 e 2027, as previsões são de 3,5% para os dois anos.

A estimativa para 2024 está dentro do intervalo da meta de inflação que deve ser perseguida pelo BC. Definida pelo Conselho Monetário Nacional (CMN), a meta é 3% para este ano, com intervalo de tolerância de 1,5 ponto percentual para cima ou para baixo. Ou seja, o limite inferior é 1,5% e o superior 4,5%. Para 2025 e 2026, as metas de inflação estão fixadas em 3%, com a mesma tolerância.

Em fevereiro, pressionada pelos reajustes de mensalidades escolares, a inflação do país foi 0,83%, quase o dobro do mês anterior, janeiro (0,42%), de acordo com o IBGE. Em 12 meses, o IPCA soma 4,5%.

Andreia Verdélio/ABR



A3), previsto para 15 de abril.

A divulgação do leilão extraordinário ocorreu em um momento de alta da moeda americana. Na segunda, o dólar subiu 0,88% e terminou a sessão cotado a R\$ 5,058, acompanhando a forte alta dos títulos do Tesouro americano, os chamados "treasuries".

Nesta terça, o dólar opera em leve queda, devolvendo parte dos ganhos após ter atingido seu maior valor do ano na sessão do dia anterior.

O leilão de swap tem como objetivo prover proteção contra variações excessivas do dólar em relação ao real (hedge cambial) e liquidez ao mercado doméstico. Na prática, funciona como injeção de dólares no mercado futuro e fornece proteção ao

comprador em caso de desvalorização do real.

Em 28 de dezembro de 2023, o dólar fechou em R\$ 4,85. Desde então, tem registrado trajetória de alta. No acumulado do ano, a moeda americana subiu 4,25%.

O swap é uma forma de a autoridade monetária dar saída aos investidores, como se abrisse uma porta alternativa em uma festa lotada, exemplificam economistas.

Em 2023, o BC não realizou leilões extras de dólar diante de um cenário de baixa volatilidade do real e de forte fluxo comercial o que caracterizou a menor intervenção da autoridade monetária desde a adoção do regime de câmbio flutuante no país, em 1999.

Nathalia Garcia/Folhapress

Política

Zerar déficit pede pacto entre Poderes, diz Haddad após decisão de Pacheco sobre folha de municípios



O ministro da Fazenda, Fernando Haddad (PT), vê a necessidade de um pacto entre Executivo, Judiciário e Legislativo para atingir os objetivos econômicos do governo.

A principal meta para este ano, segundo ele, é zerar o déficit primário. Esse norte ficou mais distante na segunda-feira (1º) após a decisão do presidente do Senado Federal, Rodrigo Pacheco (PSD), de impedir a reoneração da folha salarial dos municípios a partir deste mês.

Questionado sobre a decisão, cuja perda de arrecadação para o governo federal é de aproximadamente R\$ 10 bilhões, Haddad apontou que já há um projeto de lei em tramitação na Câmara resolvendo a questão. “Tem

havido compreensão por parte dos parlamentares. Vamos aguardar nesse mês de abril a votação na Câmara”, avaliou.

“Nós precisamos de um pacto nacional dos Três Poderes, uma harmonia entre os Três Poderes, para a gente chegar aos objetivos pretendidos na área econômica”, prosseguiu o ministro.

O pacto serviria para equacionar outros problemas na visão do ministro, como o Perse, programa de ajuda ao setor de eventos que o governo tentou extinguir alegando fraudes, e a desoneração da folha salarial para 17 setores da economia.

“Você fixa uma meta de resultado primário e encaminha leis que vão dar consistência a essa meta. O trabalho junto ao congresso é para convencer que precisamos encontrar

fonte de financiamento das despesas criadas”, continuou.

Para organizar as contas públicas, disse Haddad, o governo federal “depende muito do STF nos julgamentos que estão sendo feitos, e estamos com bom resultado de sensibilizá-los sobre a questão das contas públicas”. “O mesmo trabalho tem que ser feito na Câmara e no Senado”, disse logo em seguida.

“O Executivo é um Poder, hoje os outros dois Poderes têm muito protagonismo no que diz respeito a esse encontro de contas”, ponderou.

Para Haddad, “não vai ser um ministério ou um Poder da República que vai resolver a herança herdada do governo anterior de absoluto desequilíbrio federativo e desequilíbrio fiscal”.

Lucas Marchesini/Folhapress

Lula troca afagos com Paes e rebate crítica de que ‘está fazendo o mesmo’



O presidente Lula (PT) trocou afagos com o prefeito do Rio de Janeiro, Eduardo Paes (PSD), exaltou projetos de seu governo na área da educação e rebateu críticas de que está “fazendo o mesmo” em seu terceiro mandato como presidente da República.

“Tem gente que fala assim: ‘ah, mas o Lula está fazendo o mesmo’. Quisera Deus que eu tenha saúde para fazer o mesmo. Mais escola de qualidade, mais escola de tempo integral, mais Pé de Meia, mais escolas técnicas, mais ciência e tecnologia”, afirmou o presidente na terça-feira (2).

Lula enfrenta um momento de queda da aprovação de seu governo e tem sido

Delações de Cid e do assassinato de Marielle expõem lacunas na legislação

O instituto da delação premiada foi aperfeiçoado desde a sua implementação em 2013, mas ainda tem lacunas expostas em casos recentes, como o de Mauro Cid, ex-ajudante de ordens de Jair Bolsonaro (PL) investigado por uma série de crimes pela Polícia Federal, e o do ex-policial militar Ronnie Lessa, assassino confesso da vereadora Marielle Franco (PSOL).

Entre as dúvidas que suscitam debate entre especialistas estão a quantidade de provas necessárias para, somadas ao depoimento do delator, ensejar uma prisão preventiva; as implicações de uma rescisão da delação; os benefícios oferecidos em negociação; a separação precisa das etapas de negociação; e os casos de divergências entre diferentes autoridades envolvidas nos acordos.

No Brasil, as delações precisam de provas de corroboração para subsidiarem medidas cautelares como a prisão preventiva. A exigência aparece expressa no pacote anticrime de 2019, que

trouxe uma série de medidas para aperfeiçoar o instituto.

Como a Folha de S.Paulo mostrou, um relatório da Polícia Federal usado para prender os suspeitos de terem mandado matar Marielle expôs dificuldades de provas para confirmar a delação.

“Pessoas foram presas preventivamente oriundas de uma colaboração premiada [no caso Lessa]. O que se espera é que o Judiciário tenha, ainda que minimamente, analisado a existência de provas de corroboração apresentadas pelo colaborador”, afirma Luísa Walter da Rosa, mestre em direito do Estado pela UFPR (Universidade Federal do Paraná) e autora de livros sobre acordos penais e colaboração premiada.

No caso de Mauro Cid, uma dúvida levantada e ainda em aberto é sobre os efeitos de uma possível rescisão da delação, aventada após vazamento de áudios do tenente-coronel com críticas à condução da investigação pela PF e ao ministro Alexandre de Moraes, do STF.

Folhapress

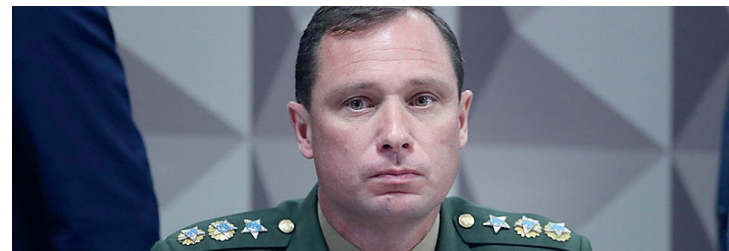

alvo de críticas por priorizar a retomada de programas de seus dois primeiros mandatos, entre 2003 e 2010.

Há duas semanas, ele cobrou seus ministros que saiam em defesa do governo federal, pediu transversalidade para rebater críticas, mais viagens e maior presença nas redes sociais.

Nesta terça, Lula participou da inauguração do IMPA Tech, primeiro curso de graduação do IMPA (Instituto de Matemática Pura Aplicada), especializado em tecnologia e inovação, no Rio de Janeiro. Falou para um público formado por estudantes e defendeu mais investimentos em educação superior.

“O gol de bicicleta é o mais bonito do futebol. Leônidas da Silva, em 1932,

jogando pelo Bonsucesso do Rio de Janeiro, marcou o primeiro gol de bicicleta que se tem notícia. Hoje, estamos marcando um gol de bicicleta no Rio de Janeiro criando a faculdade de matemática”, disse Lula.

O presidente defendeu o investimento em educação como uma ferramenta contra para enfrentar o negacionismo. “O momento que estamos vivendo é um momento delicado na história do Brasil. Eu tenho 78 anos e não conheci nenhum momento de negacionismo, de mentira, de ódio, de fake news como a gente vive hoje. Se a gente não investir na educação, a gente está dando de graça aos negacionistas, ao crime organizado, os nossos jovens.”

Yuri Eiras/Folhapress



BNDES financia construção de fábrica de etanol e farelo



Um financiamento de R\$ 729,7 milhões para a Be8, líder nacional na produção de biodiesel, foi aprovado pelo Banco Nacional de Desenvolvimento Econômico e Social (BNDES) para a construção de fábrica de etanol e farelo a partir do processamento de cereais (trigo, triticale e milho, entre outros) em Passo Fundo, no Rio Grande do Sul. Do total, R\$ 500 milhões são provenientes do Programa BNDES Mais Inovação.

A usina será flexível para a produção de etanol anidro, que pode ser adicionado na gasolina, ou hidratado para o consumo direto, e terá capacidade de 209 milhões de litros/ano, o que equivale a 20% da demanda do Rio Grande do Sul, que hoje tem que importar o produto de outros estados. A nova fábrica vai pro-

cessar 525 mil toneladas por ano de cereais para produção de etanol e farelo.

O presidente do BNDES, Aloizio Mercadante, disse que o Brasil tem papel central na execução de projetos para a transição energética, especialmente no setor de biocombustíveis. “Vivemos uma janela histórica de oportunidades e o BNDES vem contribuindo de maneira significativa para a inovação na indústria, para que ela se torne mais verde e sustentável”, observou.

Para o diretor de Desenvolvimento Produtivo, Inovação e Comércio Exterior do BNDES, José Luis Gordon, “o projeto reúne diversos elementos de inovação e bioeconomia que constam da nova política industrial do presidente Lula: a produção nacional de biocombus-

tível, a utilização de novas matérias-primas, como o trigo, e a consequente redução na emissão de poluentes na atmosfera”, avaliou. Segundo o diretor, o projeto inclui ainda o reuso de resíduos e a eliminação do lançamento de efluentes líquidos.

O presidente da Be8, Erasmo Carlos Batistella, disse que “este financiamento pelo Programa BNDES Mais Inovação é muito importante por reconhecer este investimento como uma iniciativa arrojada, com muita inovação, que também vai representar um incremento na oferta de farelo para as cadeias produtivas de proteínas animais, além de promover investimento em desenvolvimento de tecnologia genética para produção de trigo específico para matéria-prima de etanol”.

Douglas Correa/ABR

Produtores de soja, milho e bovinocultura de leite de SC poderão renegociar dívidas do crédito rural



Produtores de soja, milho e bovinocultura de leite do estado de Santa Catarina afetados por eventos climáticos ou pela queda de preços agrícolas poderão renegociar dívidas do crédito rural para investimento. A informação foi confirmada na última quinta-feira (28) pelo Conselho Monetário Nacional (CMN). Os pedidos devem ser feitos até 31 de maio, reforça a Federação da Agricultura e Pecuária do Estado de Santa Catarina (Faesc), que há muito tempo vem alertando juntamente com a Confederação da Agricultura e Pecuária do Brasil (CNA), sobre a importância dessa prorrogação.

A medida beneficiará ao

Exporta Mais Brasil chega a São Luís para promover o setor de couros e peles

Entre os dias 1 e 3 de abril, São Luís sediará a 15ª rodada do Exporta Mais Brasil, iniciativa da Agência Brasileira de Promoção de Exportações e Investimentos (ApexBrasil) para aproximar todas as regiões brasileiras do comércio exterior. Nessa edição, a Agência em parceria com Centro das Indústrias de Curtumes do Brasil (CICB), vai reunir representantes do setor de couros e peles, oferecendo rodadas de negócios para conectar empresas brasileiras a compradores internacionais. Todas as agendas da Rodada estão abertas à imprensa.

A programação começa no dia 01/04 com os Diálogos Exporta Mais Brasil, que contará com a presença do governador do Estado, Carlos Brandão, e do presidente da ApexBrasil, Jorge Viana, entre outras autoridades. O evento ocorre no Auditório do Palácio Henrique de La Rocque às 13:30 e será um espaço para discussões sobre negócios e comércio exterior.

No dia 2 de abril pela manhã, às 9h, o Exporta Mais

Brasil edição Maranhão tem continuidade com um seminário focado no mercado, tendências e projeções para o setor de couros. Rogério Cunha, da Inteligência Comercial do Centro das Indústrias de Curtumes do Brasil (CICB), fará uma apresentação compartilhando dados, números e um panorama sobre a indústria de couros e seus canais de vendas. Na mesma oportunidade, haverá uma palestra com o designer e especialista em processo criativo Marnei Carminatti, abordando as tendências do setor. Na tarde do dia 02, ocorrem as Rodadas de Negócios entre compradores internacionais de países como Estados Unidos, China e Colômbia com empresas brasileiras selecionadas pela ApexBrasil. Frente a frente, compradores estrangeiros e empreendedores nacionais tem maior probabilidade de fechar negócios, estabelecer vínculos de confiança e, assim, a Agência busca estimular a geração de renda e empregos por meio da internacionalização do setor de couros e curtumes. NotíciasAgrícolas

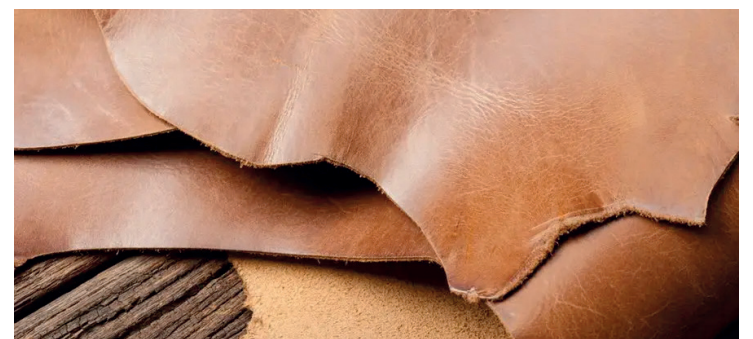

todo 16 estados afetados por eventos climáticos ou pela queda de preços agrícolas, que poderão renegociar dívidas do crédito rural para investimentos. Em nota, o Ministério da Fazenda informou que a decisão foi necessária porque, na safra 2023/2024, o comportamento climático nas principais regiões produtoras afetou negativamente algumas lavouras, principalmente de soja e milho, reduzindo a produtividade em localidades específicas das regiões Sul, Centro-Oeste e do estado de São Paulo.

Além disso, o Ministério da Agricultura informou que os produtores rurais têm enfrentado dificuldades com a queda no preço da soja, do

milho, da carne e do leite em algumas regiões e com insumos caros.

As instituições financeiras poderão renegociar, a seu critério, até 100% do valor principal das parcelas com vencimento entre 2 de janeiro e 30 de dezembro deste ano. As linhas de crédito precisam ter sido contratadas até 30 de dezembro do ano passado, e o tomador tem que estar em dia com as parcelas até esta data.

A renegociação abrange parcelas de linhas de crédito rural de investimento contratadas com recursos controlados (recursos equalizados, recursos obrigatórios e recursos dos Fundos Constitucionais do Nordeste, do Norte e do Centro-Oeste). NotíciasAgrícolas

**LINX S/A**

CNPJ/MF nº 06.948.968/0001-75

RELATÓRIO DA ADMINISTRAÇÃO

Senhores Acionistas, A Administração da LinX S.A. ("LinX" ou "Companhia"), atendendo às disposições legais e estatutárias, submete à apreciação de V.Sas. as demonstrações financeiras individuais e consolidadas relativas ao exercício findo em 31/12/2023 comparativamente a 31/12/2022. A LinX, presente no mercado há 37 anos, é líder em tecnologias para o varejo, utilizando tecnologias de nuvem, big data, inteligência artificial, entre outras inovações, para criar um amplo portfólio de soluções transacionais e de performance, que incluem softwares de gestão (POS - "point of sale" e ERP - "enterprise resource planning"); SaaS ("software as a service") e soluções de Digital (OMS e e-commerce); TEF e QR Code; cross selling (NFce e conectividade), entre muitas outras.

Mensagem da Administração: De acordo com a Pesquisa Mensal do Comércio (PMC) do IBGE, o volume de vendas no comércio varejista ampliado apresentou uma expansão de 2,4% no acumulado dos doze meses de 2023 e retração de 0,7% de 2022. A plataforma de soluções da LinX é uma das principais alternativas para os varejistas continuarem operando com segurança, viabilizando a continuidade e expansão dos seus negócios até mesmo durante os momentos mais adversos. Nas seções a seguir, fornecemos alguns detalhes sobre a evolução de nossos negócios.

Total de Ativos: Em 31/12/2023, os ativos da controladora e do consolidado totalizaram um montante de R\$ 1.509,1 milhões e R\$ 2.105,2 milhões, respectivamente, apresentando um aumento de 2,7% na controladora e 3,8% no consolidado em relação ao total de ativos em 31/12/2022, no montante de R\$ 1.469,9 milhões e R\$ 2.027,3 milhões, respectivamente.

Total de Passivos e Patrimônio líquido: Em 31/12/2023, os passivos da controladora e do consolidado totalizaram um montante de R\$ 1,4 milhões e R\$ 463,1 milhões, respectivamente, apresentando um aumento de 141,9% na controladora e redução de 9,9% no consolidado em relação aos passivos em 31/12/2022, no montante de R\$ 0,6 milhões e R\$ 513,7 milhões, respectivamente. Em

31/12/2023 o patrimônio líquido da controladora e consolidado totalizaram um montante de R\$ 1.507,6 milhões, R\$ 1.469,3 milhões em 31 de dezembro 2022, representando um aumento de R\$ 38,3 milhões.

Resultado: No exercício findo em 31/12/2023, o lucro da controladora e do consolidado totalizaram um montante de R\$ 22,2 milhões e R\$ 22,9 milhões, respectivamente, em comparação ao saldo do prejuízo de R\$ 2,9 milhões e R\$ 3,0 milhões em 31/12/2022. Destacamos abaixo os principais impactos no resultado: **Receitas:** As receitas operacionais consolidadas que contemplam serviços de assinatura e aluguel de equipamentos, totalizaram um montante de R\$ 1.190,5 milhões, líquido de impostos, no exercício findo em 31/12/2023, um aumento de 4,9% em relação ao total de R\$ 1.134,9 milhões no exercício findo em 31/12/2022. O aumento deve-se basicamente ao volume total processado e à incorporação das operações da Sponte Informática S.A. ("Sponte"), a partir de uma cisão parcial da STNE Participações S.A., na qual a LinX Sistemas e Consultoria Ltda., subsidiária integral da Companhia, incorporou a operação da Sponte. **Despesas de vendas:** As despesas de vendas consolidadas, totalizaram um montante de R\$ 277,2 milhões no exercício findo em 31/12/2023, um aumento de 18,2% em relação ao total de R\$ 237,6 milhões no exercício findo em 31/12/2022. Esse aumento deve-se principalmente a (i) adoção de novas estratégias de expansão de canais, e (ii) maiores investimentos em nossas equipes de vendas e atendimento. Reafirmamos nosso compromisso com o longo prazo, através da busca por sinergias com a plataforma financeira da StoneCo. Ltd. ("StoneCo"), integração da LinX com as empresas de software que a StoneCo investe, além da maior disciplina em gestão de custos e despesas.

Declaração da Diretoria: Os diretores da LinX declaram que discutiram, revisaram e concordaram com as conclusões expressas no relatório de auditoria dos auditores independentes e com as demonstrações financeiras relativas ao exercício findo em 31/12/2023, autorizando a sua divulgação. São Paulo, 27/03/2024. **A Diretoria**

BALANÇOS PATRIMONIAIS 31 DE DEZEMBRO DE 2023 E 2022 (Em milhares de reais)

Ativo	Controladora		Consolidado		Passivo	Controladora		Consolidado	
	31/12/2023	31/12/2022	31/12/2023	31/12/2022		31/12/2023	31/12/2022	31/12/2023	31/12/2022
Circulante					Circulante				
Caixa e equivalentes de caixa	7.532	7.316	97.639	143.404	Fornecedores	143	90	93.281	78.156
Aplicações financeiras	4.299	—	4.361	47.129	Contas a pagar estabelecimentos comerciais	—	—	3.982	10.688
Contas a receber de clientes	—	—	263.456	245.180	Arrendamento mercantil	—	—	5.811	10.341
Tributos a recuperar	4.170	2.508	31.717	33.364	Obrigações trabalhistas	—	—	93.376	94.943
Contas a receber de partes relacionadas	—	—	1.990	4.437	Impostos e contribuições a recolher	3	—	19.080	20.083
Outros créditos	108	1.360	42.044	32.983	Imposto de renda e contribuição social	787	—	4.920	6.401
	16.109	11.184	441.207	506.497	Contas a pagar por aquisição de controladas	—	—	21.995	58.036
					Receita diferida	—	—	15.310	16.143
					Contas a pagar de partes relacionadas	61	69	3.935	2.141
					Dividendos a pagar	396	386	396	386
					Outros passivos	54	52	17.832	21.375
						1.444	597	279.918	318.693
					Não circulante				
Não circulante					Arrendamento mercantil	—	—	26.921	42.670
Realizável a longo prazo					Obrigações trabalhistas	—	—	1.790	2.792
Aplicações financeiras	—	—	1.156	1.020	Contas a pagar por aquisição de controladas	—	—	5.991	13.814
Contas a receber de clientes	—	—	14.886	17.231	Tributos diferidos	—	—	133.624	103.832
Tributos a recuperar	—	—	66	134	Receita diferida	—	—	321	1.669
Tributos diferidos	—	—	652	134	Provisão para contingências	—	—	10.430	24.338
Outros créditos	13	44	24.139	30.561	Outros passivos	—	—	4.064	5.900
	13	44	40.899	49.012				183.141	195.015
Investimentos	1.492.942	1.458.667	5.240	4.991				463.059	513.708
Imobilizado	—	—	103.436	129.567	Total do passivo	1.444	597	279.918	318.693
Intangível	—	—	1.514.414	1.336.694	Patrimônio líquido				
	1.492.942	1.458.667	1.623.090	1.471.752	Capital social	782.577	782.577	782.577	782.577
					Reservas de capital	890.532	870.583	890.532	870.583
					Reserva legal	7.037	7.037	7.037	7.037
					Outros resultados abrangentes	(36.755)	(32.894)	(36.755)	(32.894)
					Prejuízos acumulados	(135.771)	(158.005)	(135.771)	(158.005)
					Patrimônio líquido atribuível aos acionistas da controladora	1.507.620	1.469.298	1.507.620	1.469.298
					Participação dos não controladores	—	—	134.517	44.255
					Total do patrimônio líquido	1.507.620	1.469.298	1.642.137	1.513.553
					Total do passivo e do patrimônio líquido	1.509.064	1.469.895	2.105.196	2.027.261
Total do ativo	1.509.064	1.469.895	2.105.196	2.027.261					

DEMONSTRAÇÕES DOS RESULTADOS EXERCÍCIOS FINDOS EM 31 DE DEZEMBRO DE 2023 E 2022 (Em milhares de reais)

	Controladora		Consolidado	
	31/12/2023	31/12/2022	31/12/2023	31/12/2022
Receita operacional líquida	—	—	1.190.518	1.134.915
Custo dos serviços prestados	—	—	(573.134)	(568.196)
Lucro bruto	—	—	617.384	566.719
Receitas (despesas) operacionais				
Administrativas e gerais	(998)	(2.709)	(275.630)	(269.017)
Vendas	—	—	(277.183)	(237.559)
Outras receitas (despesas) operacionais	3.586	(40)	10.790	(23.270)
	2.588	(2.749)	(542.023)	(529.846)
Resultado da equivalência patrimonial	18.287	(1.141)	(251)	(1.467)
Lucro (prejuízo) antes do resultado financeiro e tributos	20.875	(3.890)	75.110	35.406
Resultado financeiro				
Receitas financeiras	748	1.080	18.625	32.524
Despesas financeiras	1.398	(53)	(42.408)	(50.320)
	2.146	1.027	(23.783)	(17.796)
Lucro (prejuízo) antes do imposto de renda e contribuição social	23.021	(2.863)	51.327	17.610
Imposto de renda e contribuição social correntes	(787)	—	(8.152)	(7.018)
Imposto de renda e contribuição social diferidos	—	—	(20.250)	(13.631)
	(787)	—	(28.402)	(20.649)
Lucro (prejuízo) do exercício	22.234	(2.863)	22.925	(3.039)
Lucro (prejuízo) atribuível aos acionistas da controladora	22.234	(2.863)	22.234	(2.864)
Lucro (prejuízo) atribuível a participação dos não controladores	—	—	691	(175)

DEMONSTRAÇÕES DOS RESULTADOS ABRANGENTES EXERCÍCIOS EM 31 DE DEZEMBRO DE 2023 E 2022 (Em milhares de reais)

	Controladora		Consolidado	
	Acumulado 31/12/2023	Acumulado 31/12/2022	Acumulado 31/12/2023	Acumulado 31/12/2022
Lucro (prejuízo) do exercício	22.234	(2.863)	22.925	(3.039)
Outros resultados abrangentes a serem reclassificados para o resultado do exercício em períodos subsequentes				
Ajustes acumulados de conversão de operações em moeda estrangeira	(8.142)	(4.829)	(8.736)	(4.927)
Outros resultados abrangentes não reclassificados para o resultado do exercício em períodos subsequentes				
Efeito da aplicação da hiperinflação	4.281	5.259	4.281	5.418
Total dos resultados abrangentes	18.373	(2.433)	18.470	(2.548)
Total do resultado abrangente atribuível a:				
Acionistas da controladora	18.373	(2.433)	18.373	(2.433)
Participação dos não controladores	—	—	97	(115)
	18.373	(2.433)	18.470	(2.548)

DEMONSTRAÇÕES DOS FLUXOS DE CAIXA EXERCÍCIOS FINDOS EM 31 DE DEZEMBRO DE 2023 E 2022 (Em milhares de reais)

	Controladora		Consolidado	
	31/12/2023	31/12/2022	31/12/2023	31/12/2022
Fluxos de caixa das atividades operacionais				
Lucro (prejuízo) do exercício	22.234	(2.863)	22.925	(3.038)
Ajustes para conciliar o resultado aos fluxos de caixa gerados pelas atividades operacionais				
Depreciação e amortização	—	—	114.457	118.798
Resultado de equivalência patrimonial	(18.287)	1.141	251	1.467
Mudança participação relativa controladas	—	—	(3.079)	198
Perdas (ganhos) na baixa/alienação de bens	—	—	(582)	41.723
Adição (reversão) de ajuste a valor presente	—	—	2.626	(1)
Pagamento baseado em ações	—	(32)	14.135	7.044
Encargos financeiros	—	—	3.547	7.653
Impostos diferidos	—	—	20.250	13.631
Provisões para contingências	—	—	(6.335)	1.847
Outras receitas (despesas) operacionais	—	—	(10.177)	6.571
Receita com aplicação financeira	(273)	(784)	(862)	(7.784)
Efeito da aplicação da hiperinflação	—	(3)	3.957	4.108
	(18.560)	322	138.188	195.606
Variações nos ativos e passivos operacionais:				
Contas a receber de clientes	—	—	(9.167)	91.657
Tributos a recuperar	(1.549)	(389)	9.995	13.864
Outros créditos e depósitos judiciais	1.282	(829)	(11.217)	47.997
Contas a Pagar a estabelecimentos comerciais	—	—	(6.706)	(123.944)
Fornecedores	53	(818)	2.209	(1.506)
Obrigações trabalhistas	—	—	(5.609)	13.107
Impostos e contribuições a recolher	1.478	(16)	(8.013)	4.768
Receita diferida	—	—	(2.181)	(9.886)
Outras contas a pagar	(6)	(454)	(3.585)	18.314
Pagamento contingências	—	—	(7.573)	—
Imposto de renda e contribuição social pagos	(801)	—	(3.628)	(17.588)
Fluxo de caixa gerados (aplicados) pelas atividades operacionais	4.131	(5.047)	115.638	229.351
Fluxos de caixa das atividades de investimentos:				
Aquisição de ativo imobilizado	—	—	(21.819)	(17.128)
Aquisição de ativo intangível	—	—	(148.732)	(158.536)
Aquisição de sociedade, líquido de caixa e equivalentes de caixa adquiridos	—	—	—	(20.518)
Aquisição participação em associadas	—	—	—	(6.958)
Aumento de capital em controladas	(6.500)	(140.630)	—	137.130
Aporte de aplicação financeira	(4.141)	(480)	(4.141)	(615.508)
Resgate de aplicação financeira	115	10.356	47.635	605.692
Dividendos recebidos	6.500	—	—	—
Caixa e equivalente de caixa proveniente de empresas incorporadas	—	—	6.819	2.598
Fluxo de caixa gerados (aplicados) pelas atividades de investimentos	(4.026)	(130.754)	(120.238)	(73.228)
Fluxos de caixa das atividades de financiamentos:				
Pagamentos de arrendamento mercantil	—	—	(14.512)	(19.808)
Pagamento de participação em coligadas e subsidiárias adquiridas em períodos anteriores	—	—	(23.967)	(46.214)
Aporte de capital de acionistas	—	137.130	—	—
Juros sobre capital próprio pagos	—	1.484	—	—
Dividendo recebidos	10	3.500	(1.363)	—
Fluxo de caixa gerados (aplicados) pelas atividades de financiamentos	10	142.114	(39.842)	(66.022)
Variação cambial sobre caixa e equivalentes	101	(1.323)	(1.323)	3.736
Aumento (redução) do caixa e equivalentes de caixa	216	6.313	(45.765)	93.837
Demonstração do aumento (redução) do caixa e equivalentes de caixa				
Saldo inicial de caixa e equivalentes de caixa	7.316	1.003	143.404	49.567
Saldo final de caixa e equivalente de caixa	7.532	7.316	97.639	143.404
Aumento (redução) do caixa e equivalentes de caixa	216	6.313	(45.765)	93.837

Continua...



Edição impressa produzida pelo Jornal Data Mercantil com circulação diária em bancas e assinantes.
As integridades dessas publicações encontram-se disponíveis no site: <https://datamercantil.com.br/publicidade-legal>
A autenticação deste documento pode ser conferido através do QR CODE ao lado

Publicidade Legal

Continuação... LINX S/A

DEMONSTRAÇÕES DAS MUTAÇÕES DO PATRIMÔNIO LÍQUIDO EXERCÍCIOS FINDOS 31 DE DEZEMBRO DE 2023 E 2022 (Em milhares de reais)

	Controladora e Consolidado					Participação não controladores	Total
	Capital social	Reserva de capital	Reserva legal	Prejuízos acumulados	Outros resultados abrangentes		
Saldo em 31/12/2021	645.447	857.975	7.037	(155.142)	(33.324)	1.321.993	1.321.993
Aumento de capital	137.130	—	—	—	—	137.130	49.582
Pagamento baseado em ações	—	6.771	—	—	—	6.771	273
Ganho na mudança de participação	—	—	—	—	—	—	(5.486)
Efeito da aplicação da hiperinflação	—	—	—	—	—	—	159
Mudança participação relativa controladas	—	5.837	—	—	5.259	5.837	5.837
Ajustes acumulados de conversão de operações em moeda estrangeira	—	—	—	—	(4.829)	(4.829)	(98)
Prejuízos do exercício	—	—	—	(2.863)	—	(2.863)	(175)
Saldo em 31/12/2022	782.577	870.583	7.037	(158.005)	(32.894)	1.469.298	1.513.553
Aumento de capital	—	—	—	—	—	—	96.238
Pagamento baseado em ações	—	13.854	—	—	—	13.854	281
Efeito da aplicação da hiperinflação	—	—	—	—	4.281	4.281	4.281
Mudança participação relativa controladas	—	6.095	—	—	—	6.095	(6.095)
Ajustes acumulados de conversão de operações em moeda estrangeira	—	—	—	—	(8.142)	(8.142)	(594)
Ajuste de avaliação patrimonial	—	—	—	—	—	—	(259)
Lucro do exercício	—	—	—	22.234	—	22.234	691
Saldo em 31/12/2023	782.577	890.532	7.037	(135.771)	(36.755)	1.507.620	1.642.137

NOTAS EXPLICATIVAS ÀS DEMONSTRAÇÕES FINANCEIRAS 31 DE DEZEMBRO DE 2023 E 2022 (Em milhares de reais, exceto quando indicado de outra forma)

1. CONTEXTO OPERACIONAL

Fundada em 1985 e com sede na Avenida Doutora Ruth Cardoso, 7.221, 7º andar, São Paulo - Capital, a Linx S.A. ("Companhia" ou "Linx"), uma sociedade anônima controlada a partir de 1º de julho de 2021 pela STNE Participações S.A. ("STNE Par") e em última instância pela StoneCo Ltd ("StoneCo"). A Companhia e suas controladas fornecem soluções de software de gestão em ERP (Enterprise Resource Planning) e POS (Point of Sale or Point of Service), soluções de conectividade TEF (Electronic Funds Transfer), e-commerce, CRM (Customer Relationship Management) e OMS (Order Management System), e meios de pagamento para o setor varejista na América Latina. A Companhia oferece tecnologia inovadora e escalável, com foco e especialização de longo prazo no setor de varejo, seu modelo verticalizado de atuação que combina equipes próprias nas áreas comerciais, de implementação, consultoria e suporte por meio do nosso modelo de negócios diferenciado. A Linx tem por atividade a participação em outras sociedades comerciais ou civis, nacional ou estrangeira, como sócia, acionista, cotista e ainda, a representação de outras sociedades de qualquer natureza no Brasil ou no exterior e a administração de bens próprios e de terceiros. Em 02/08/2021, a Companhia cancelou o registro como emissora de valores mobiliários na categoria "A", e passou a ser uma companhia fechada, deixando de ter ações de sua emissão listadas para negociação na B3 S.A. - Brasil, Bolsa, Balcão ou em qualquer outro mercado organizado.

2. BASE DE PREPARAÇÃO E APRESENTAÇÃO DAS DEMONSTRAÇÕES FINANCEIRAS

2.1. Declaração de conformidade: As demonstrações financeiras individuais e consolidadas foram preparadas e estão sendo apresentadas conforme as práticas contábeis adotadas no Brasil, que compreendem os pronunciamentos emitidos pelo Comitê de Pronunciamentos Contábeis ("CPC"), que evidencia todas as informações relevantes próprias das demonstrações financeiras, e somente elas, as quais estão evidenciadas, e que correspondem às utilizadas pela Administração na sua gestão. **2.2. Base de preparação e apresentação:** As demonstrações financeiras foram preparadas utilizando o custo histórico como base de valor, exceto pela valorização de certos ativos e passivos como aqueles advindos de combinações de negócios e instrumentos financeiros, os quais são mensurados pelo valor justo. As demonstrações financeiras individuais e consolidadas apresentam informações comparativas em relação ao período anterior. As demonstrações financeiras individuais e consolidadas da Companhia foram elaboradas com base no Real ("R\$") como moeda funcional e de apresentação, estão expressas em milhares de Reais, exceto quando indicado de outra forma. As demonstrações financeiras individuais e consolidadas foram elaboradas com apoio de bases de avaliação utilizadas nas estimativas contábeis. As estimativas contábeis envolvidas na preparação das demonstrações financeiras foram apoiadas em fatores objetivos e subjetivos, com base no julgamento da Administração para determinação do valor adequado a ser registrado nas demonstrações financeiras. Itens significativos sujeitos a essas estimativas e premissas incluem a seleção de vidas úteis do ativo imobilizado e do intangível e de sua recuperabilidade nas operações, recuperabilidade de tributos diferidos, avaliação dos ativos financeiros pelo valor justo, análise do risco de crédito para determinação da provisão para perdas estimadas em créditos de liquidação duvidosa, assim como a análise dos demais riscos para determinação de outras provisões, inclusive para contingências. A liquidação e incertezas das transações envolvendo julgamento e premissas dessas estimativas poderá resultar em valores significativamente divergentes dos registrados nas demonstrações financeiras devido ao tratamento probabilístico inerente ao processo de estimativa. Estimativas e premissas são revistas pelo menos anualmente pela Companhia. A emissão das demonstrações financeiras individuais e consolidadas foram aprovadas pela diretoria em 27/03/2024.

DIRETORIA

Camila Del Poente CRC - Contadora - 1SP 290887/0-8

RELATÓRIO DO AUDITOR INDEPENDENTE SOBRE AS DEMONSTRAÇÕES FINANCEIRAS INDIVIDUAIS E CONSOLIDADAS

Aos Acionistas e Diretores da **Linx S.A.**, São Paulo - SP. **Opinião:** Examinamos as demonstrações financeiras individuais e consolidadas da Linx S.A. (Companhia), identificadas como controladora e consolidado, respectivamente, que compreendem o balanço patrimonial em 31/12/2023 e as respectivas demonstrações do resultado, do resultado abrangente, das mutações do patrimônio líquido e dos fluxos de caixa para o exercício findo nessa data, bem como as correspondentes notas explicativas, incluindo as políticas contábeis materiais e outras informações elucidativas. Em nossa opinião, as demonstrações financeiras acima referidas apresentam adequadamente, em todos os aspectos relevantes, a posição patrimonial e financeira, individual e consolidada, da Linx S.A. em 31/12/2023, o desempenho individual e consolidado de suas operações e os seus respectivos fluxos de caixa individuais e consolidados para o exercício findo nessa data, de acordo com as práticas contábeis adotadas no Brasil. **Base para opinião:** Nossa auditoria foi conduzida de acordo com as normas brasileiras e internacionais de auditoria. Nossas responsabilidades, em conformidade com tais normas, estão descritas na seção a seguir, intitulada "responsabilidade do auditor pela auditoria das demonstrações financeiras individuais e consolidadas". Somos independentes em relação à Companhia e suas controladas, de acordo com os princípios éticos relevantes previstos no Código de Ética Profissional do Contador e nas normas profissionais emitidas pelo Conselho Federal de Contabilidade, e cumprimos com as demais responsabilidades éticas de acordo com essas normas. Acreditamos que a evidência de auditoria obtida é suficiente e apropriada para fundamentar nossa opinião. **Outras informações que acompanham as demonstrações financeiras individuais e consolidadas e o relatório do auditor:** A diretoria da Companhia é responsável por essas outras informações que compreendem o Relatório da administração. Nossa opinião sobre as demonstrações financeiras individuais e consolidadas não abrange o Relatório da administração e não expressamos qualquer forma de conclusão de auditoria sobre esse relatório. Em conexão com a auditoria das demonstrações financeiras individuais e consolidadas, nossa responsabilidade é a de ler o Relatório da administração e, ao fazê-lo, considerar se esse relatório está, de forma relevante, inconsistente com as demonstrações financeiras ou com nosso conhecimento obtido na auditoria ou, de outra forma, aparenta estar distorcido de forma relevante. Se, com base no trabalho realizado, concluirmos que há distorção relevante no Relatório da administração, somos requeridos a comunicar esse fato. Não temos nada a relatar a este respeito. **Responsabilidades da administração pelas demonstrações financeiras individuais e consolidadas:** A administração é responsável pela elaboração e adequada apresentação das demonstrações financeiras individuais e consolidadas de acordo com as práticas contábeis adotadas no Brasil e pelos controles internos que ela determinou como necessários para permitir a elaboração de demonstrações financeiras livres de distorção relevante, independentemente se causada por fraude ou erro. Na elaboração das demonstrações financeiras individuais e consolidadas, a administração é responsável pela avaliação da capacidade de a Companhia continuar operando, divulgando, quando aplicável, os assuntos relacionados com a sua continuidade operacional e o uso dessa base contábil na elaboração das demonstrações financeiras, a não ser que a administração pretenda liquidar a Companhia ou cessar suas operações, ou não tenha nenhuma alternativa realista para evitar o encerramento das operações. **Responsabilidades do auditor pela auditoria das demonstrações financeiras individuais e consolidadas:** Nossos objetivos são obter segurança razoável de que as demonstrações financeiras individuais e consolidadas, tomadas em conjunto, estão livres de distorção relevante, independentemente se causada por fraude ou erro, e emitir relatório de auditoria contendo nossa opinião. Segurança razoável é um alto nível de segurança, mas não uma garantia de que a auditoria realizada de acordo com as normas brasileiras e internacionais de auditoria sempre detecta as eventuais distorções relevantes existentes. As distorções podem ser decorrentes de fraude ou erro e são consideradas relevantes quando, individualmente ou em conjunto, possam influenciar, dentro de uma perspectiva razoável, as decisões econômicas dos usuários tomadas com base nas referidas demonstrações financeiras. Como parte da auditoria realizada de acordo com as normas brasileiras e internacionais de auditoria, exercemos julgamento profissional e mantemos ceticismo profissional ao longo da auditoria. Além disso: • Identificamos e avaliamos os riscos de distorção relevante nas demonstrações financeiras individuais e consolidadas, independentemente se causada por fraude ou erro, planejamos e executamos procedimentos de auditoria em resposta a tais riscos, bem como obtemos evidência de auditoria apropriada e suficiente para fundamentar nossa opinião. O risco de não detecção de distorção relevante resultante de fraude é maior do que o proveniente de erro, já que a fraude pode envolver o ato de burlar os controles internos, conluio, falsificação, omissão ou representações falsas intencionais. • Obtemos entendimento dos controles internos relevantes para a auditoria para planejarmos procedimentos de auditoria apropriados às circunstâncias, mas, não, com o objetivo de expressarmos opinião sobre a eficácia dos controles internos da Companhia e suas controladas. • Avaliamos a adequação das políticas contábeis utilizadas e a razoabilidade das estimativas contábeis e respectivas divulgações feitas pela administração. • Concluimos sobre a adequação do uso, pela administração, da base contábil de continuidade operacional e, com base nas evidências de auditoria obtidas, se existe incerteza relevante em relação a eventos ou condições que possam levantar dúvida significativa em relação à capacidade de continuidade operacional da Companhia. Se concluirmos que existe incerteza relevante, devemos chamar atenção em nosso relatório de auditoria para as respectivas divulgações nas demonstrações financeiras individuais e consolidadas ou incluir modificação em nossa opinião, se as divulgações forem inadequadas. Nossas conclusões estão fundamentadas nas evidências de auditoria obtidas até a data de nosso relatório. Todavia, eventos ou condições futuras podem levar a Companhia a não mais se manter em continuidade operacional. • Avaliamos a apresentação geral, a estrutura e o conteúdo das demonstrações financeiras, inclusive as divulgações e se as demonstrações financeiras individuais e consolidadas representam as correspondentes transações e os eventos de maneira compatível com o objetivo de apresentação adequada. • Obtemos evidência de auditoria apropriada e suficiente referente às informações financeiras das entidades ou atividades de negócio do grupo para expressar uma opinião sobre as demonstrações financeiras individuais e consolidadas. Somos responsáveis pela direção, supervisão e desempenho da auditoria do grupo e, consequentemente, pela opinião de auditoria. Comunicamos-nos com os responsáveis pela governança a respeito, entre outros aspectos, do alcance planejado, da época da auditoria e das constatações significativas de auditoria, inclusive as eventuais deficiências significativas nos controles internos que identificamos durante nossos trabalhos.

São Paulo, 27 de março de 2024



ERNST & YOUNG
Auditores Independentes
CRC-2SP034519/0-6

Fabiana de Barros Gomes Turri de Genaro
Contadora
CRC-1SP241544/0-0

As demonstrações financeiras estão apresentadas de forma resumida. As demonstrações financeiras completas, estão disponíveis na sede da Companhia e no endereço eletrônico do presente jornal: https://datamercantil.com.br/publicidade_legal/

Moinho Água Branca S.A.

CNPJ/MF 61.157.723/0001-93 - NIRE 35300041330

Edital de Convocação

Ficam convocados os senhores acionistas da **Moinho Água Branca S.A.** para participarem da Assembleia Geral Ordinária que se realizará no dia 15 de abril de 2024, às 12:00 (doze) horas, na sede social, localizada na Av. Miguel Frias e Vasconcelos, nº 833, sala A, nesta Capital do Estado de São Paulo, a fim de tratarem da seguinte Ordem do Dia: (i) tomar as contas dos administradores, examinar, discutir e votar as demonstrações financeiras relativas ao exercício social encerrado em 31 de dezembro de 2023; (ii) deliberar sobre a destinação do lucro do exercício, se houver, e, (iii) fixar a remuneração dos Diretores para o período compreendido entre o dia 16.04.2024 e a data da realização da Assembleia Geral Ordinária de 2025. São Paulo, 27 de março de 2024. **Ivan Soldan Salema** - Diretor. (03, 04 e 05/04/2024)

Companhia Brasileira de Cartuchos

CNPJ/MF nº 57.494.031/0001-63 - NIRE 35.300.025.083

Edital de Convocação de Assembleia Geral Extraordinária

São convocados os acionistas da Companhia Brasileira de Cartuchos, na forma da lei, a se reunirem em Assembleia Geral Extraordinária a ser realizada às 8:00 horas do dia 09 de abril de 2024, na Av. Humberto de Campos, 3220, Bairro Bocaina, CEP 09426-900, na cidade de Ribeirão Pires, estado de São Paulo, a fim de deliberarem sobre a seguinte ordem do dia: (a) a extinção do cargo de Diretor de Operações; (b) a criação dos cargos de Diretor Industrial e Diretor Técnico; (c) a eleição do Diretor Industrial, e a eleição do Diretor Técnico; (d) reeleição da Diretoria Executiva, para o mandato de 2 anos, para fins de representação da companhia; e (e) outros assuntos de interesse social. Ribeirão Pires, 28 de março de 2024. **Fabio Luiz Munhoz Mazzaro** - Diretor Presidente; **Sandro Morais Nogueira** - Diretor Administrativo e Financeiro. (29/03, 02 e 03/04/2024)

Polimport - Comércio e Exportação Ltda.

CNPJ sob o nº 00.436.042/0047-52 - NIRE 35.217.472.191

Convocação Reunião de Sócios

Prezado Sócio e Administrador, **João Boschilia Appolinário**, brasileiro, casado, empresário, portador de Cédula de Identidade RG nº 4.479.028-4 SSP/SP, inscrito no CPF nº 008.727.938-00, residente e domiciliado na Av. Nove de Julho, nº 5.835, apto. 175, Jardim Paulista, São Paulo/SP, CEP 01407-200, na qualidade de administrador e sócio representante de 50% do capital social da Sociedade, com base no artigos 1.072 e 1.073, inciso I, ambos do Código Civil, vem pela presente CONVOCA-LO para Reunião de Sócios da **Polimport - Comércio e Exportação Ltda.** ("Sociedade"), a realizar-se, presencialmente, no dia 10 de abril de 2024, às 10h00min, em primeira convocação, e no dia 17 de abril de 2024, às 10h00min, em segunda convocação, na Av. Maria Coelho Aguiar, nº 215, 6º andar, bloco E, escritório E6 do "Centro Empresarial de São Paulo", bairro Jardim São Luis, Município de São Paulo/SP, a fim de deliberar sobre: (i) o aumento do capital social da Sociedade de R\$ 2.275.000,00 para R\$ 30.000.000,00, considerando a exigência de comitê de crédito do principal financiador da Sociedade e consequente urgência na captação dos recursos considerando a atual crise financeira da Sociedade e as providências necessárias para a estabilização financeira e o fortalecimento das suas operações; (ii) a destituição do Sr. Carlos Marcos de Oliveira Neto do cargo de administrador Sociedade, em razão do seu não envolvimento operacional contínuo no dia a dia da administração e afastamento de fato da Sociedade desde julho de 2023, o que acarreta sobretudo dificuldades adicionais neste período de crise financeira; (iii) ratificação das medidas financeiras, operacionais e legais, incluindo medidas processuais, em curso para o soerguimento da Sociedade e outros assuntos de interesse da Sociedade relacionados ao seu soerguimento operacional e financeiro; e (iv) a alteração e consolidação do Contrato Social da Sociedade para refletir as deliberações dos itens (i) e (ii) acima. Este documento é assinado digitalmente, em consonância com o disposto no artigo 10 da Medida Provisória nº 2.200/2001 no padrão ICP-Brasil, fica expressa e irrevogavelmente presumida a autenticidade e a validade de forma da presente convocação. São Paulo/SP, 01 de abril de 2024. **João Boschilia Appolinário** - Sócio-administrador. (01, 02 e 03/04/2024)

Transkuba Transportes Gerais Ltda.

CNPJ/MF nº 05.482.282/0001-24 - NIRE 35.218.049.322

Aviso de Redução de Capital

Em cumprimento ao artigo 1.084, § 1º do Código Civil, a **Transkuba Transportes Gerais Ltda.**, situada na cidade de São Paulo, Estado de São Paulo, na Avenida Paulista, nº 1636, Sala 1504, Bela Vista, torna público que **reduzirá seu capital social de forma proporcional de R\$ 31.040.000,00 para R\$ 11.794.000,00, importando, portanto, em uma redução de R\$ 19.246.000,00**, por considerá-lo excessivo em relação ao objeto social da Sociedade, mediante o cancelamento de 19.246.000 quotas, com valor nominal de R\$ 1,00 cada uma, aguardando o período regulamentar de 90 dias, a partir desta data, para pronunciamento de eventuais credores quirográficos contrários ao ato da Administração.

Confira nosso site:
datamercantil.com.br

Data Mercantil
A melhor opção para sua empresa
Faça um orçamento conosco:
comercial@datamercantil.com.br

Publicidade Legal

Recovery do Brasil Consultoria S.A.											
CNPJ/MF nº 05.032.035/0001-26											
As demonstrações financeiras estão apresentadas de forma resumida, e não devem ser consideradas isoladamente para tomada de decisão.											
As Demonstrações Financeiras completas, incluindo o respectivo relatório dos Auditores Independente estão disponíveis no seguinte endereço eletrônico: https://datamercantil.com.br/publicidade_legal/											
Balanco Patrimonial em 31 de dezembro (Em milhares de reais)						Demonstração das Mutações do Patrimônio Líquido Individuais e Consolidadas (Em milhares de reais)					
Controladora		Consolidado		Controladora		Consolidado		Controladora		Consolidado	
2023	2022	2023	2022	2023	2022	2023	2022	2023	2022	2023	2022
Ativo											
Circulante											
Caixa e equivalentes de caixa	141	91	4.159	4.614	38.533	37.096	38.597	37.582	Capital social	89.380	170
Aplicações Financeiras	221.787	188.700	221.787	189.894	2.062	4.220	2.068	4.220	Reserva de capital	9.960	170
Contas a receber	15.784	16.360	15.784	16.386	23.498	21.934	23.499	22.378	Reserva de lucros	109.297	170
Outras contas a receber	3.137	6.470	3.137	6.471	370	281	397	323	Lucros acumulados	-	-
Adiantamentos e antecipações	9.602	7.917	9.628	7.946	-	26	-	26	Reserva de Avaliação Patrimonial	46.086	62.182
Tributos a recuperar e compensar	50	-	50	-	12.449	10.497	12.449	10.497	Ajuste de avaliação patrimonial	(62.182)	(62.182)
Não circulante	29.317	30.481	25.337	25.194	Provisão para Contingências	154	138	184	138	Total	182.751
Adiantamentos e antecipações	32	-	32	-	Não Circulante	2.417	3.194	2.417	3.194		
Tributos a recuperar e compensar	3.102	3.385	3.102	3.385	Obrigações de Direito de Uso	2.417	3.194	2.417	3.194		
Investimento em controlada	3.980	5.294	-	-	Patrimônio líquido	238.868	209.729	238.868	209.729		
Imobilizado em uso	3.251	4.487	3.251	4.494	Capital social	113.000	99.340	113.000	99.340		
Bens intangíveis	16.689	14.297	16.689	14.297	Reserva de capital	170	170	170	170		
Direitos de uso	2.263	3.018	2.263	3.018	Reserva de lucros	143.243	125.671	143.243	125.671		
Total do ativo	279.818	250.019	279.882	250.505	Ajuste de avaliação patrimonial	(22.428)	(65.265)	(22.428)	(65.265)		
					Reserva de Avaliação Patrimonial	4.883	49.813	4.883	49.813		
					Total do patrimônio líquido e passivo	279.818	250.019	279.882	250.505		
Demonstração do Resultado Abrangente						Demonstração do Resultado do Exercício					
Exercícios findos em 31 de dezembro (Em milhares de reais)						Exercícios findos em 31 de dezembro (Em milhares de reais)					
Controladora		Consolidado		Controladora		Consolidado		Controladora		Consolidado	
2023	2022	2023	2022	2023	2022	2023	2022	2023	2022	2023	2022
Resultado líquido do exercício											
Variação cambial de participação no exterior (nota 5(c))											
Reserva de Avaliação Patrimonial - CPC 42/ IAS 29											
Resultado abrangente do exercício											
Controladora		Consolidado		Controladora		Consolidado		Controladora		Consolidado	
2023	2022	2023	2022	2023	2022	2023	2022	2023	2022	2023	2022
Resultado líquido do exercício											
Variação cambial de participação no exterior (nota 5(c))											
Reserva de Avaliação Patrimonial - CPC 42/ IAS 29											
Resultado abrangente do exercício											
Fluxos de caixa e equivalentes de caixa - Exercícios findos em 31 de dezembro (Em milhares de reais)											
Controladora		Consolidado		Controladora		Consolidado		Controladora		Consolidado	
2023	2022	2023	2022	2023	2022	2023	2022	2023	2022	2023	2022
Fluxos de caixa das atividades operacionais											
Lucro antes do IRPJ e CSLL											
Ajustes											
Depreciações e amortizações (nota 11)											
Resultados abrangentes - variação cambial (nota 5(c))											
Ajuste de Avaliação Patrimonial											
Resultado de participação em controlada (nota 10)											
Provisão para Contingência											
Lucro ajustado											
Variações de ativos e passivos											
Aumento (diminuição) em fornecedores											
Diminuição em empréstimos											
Diminuição de outras obrigações											
Diminuição (aumento) em outros passivos											
Aumento em aplicações financeiras											
Aumento (diminuição) de contas a receber											
Aumento de adiantamentos e antecipações											
Fluxos de caixa das atividades de investimentos											
Diminuição de tributos a recuperar e compensar											
Pagamento de IRPJ e CSLL											
Caixa líquido gerado pelas atividades operacionais											
Compra de imobilizado e intangível (nota 11)											
Resultado na baixa de imobilizado e intangível											
Aumento (diminuição) de Ativo Direito de Uso											
Caixa líquido gerado pelas atividades de investimentos											
Fluxos de caixa das atividades de financiamentos											
Dividendos pagos ou distribuídos											
Caixa líquido aplicado nas atividades de financiamentos											
Aumento (redução) líquido de caixa e equivalentes de caixa no início do exercício (nota 7)											
Caixa e equivalentes de caixa no fim do exercício (nota 7)											

Confiança do setor automobilístico cresce na China e no Brasil

Parcela de executivos extremamente confiantes com o crescimento do setor nos próximos cinco anos

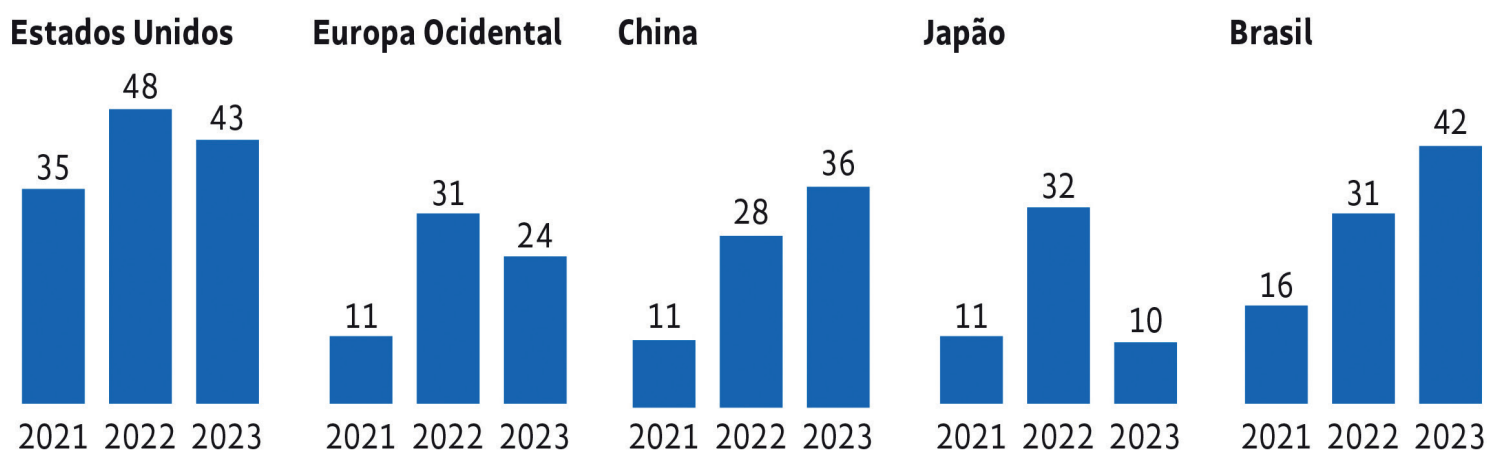

Fonte: KPMG

Data Mercantil

A melhor opção para sua empresa

Faça um orçamento conosco:

comercial@datamercantil.com.br

Para a versão online do jornal acesse nosso site:

Cotação das moedas

- Coroa (Suécia) - 0,4711
- Dólar (EUA) - 5,0476
- Franco (Suíça) - 5,5652
- Iene (Japão) - 0,03331
- Libra (Inglaterra) - 6,3484
- Peso (Argentina) - 0,005886
- Peso (Chile) - 0,005177
- Peso (México) - 0,3046
- Peso (Uruguai) - 0,1333
- Yuan (China) - 0,698
- Rublo (Rússia) - 0,05457
- Euro (Unidade Monetária Europeia) - 5,4368

Hidroviás do Brasil S.A.

CNPJ/MF nº 12.648.327/0001-53 – NIRE 35.300.383.982 – Companhia Aberta
Edital de Convocação – Assembleia Geral Ordinária e Extraordinária
a ser realizada em 30 de abril de 2024

A **Hidroviás do Brasil S.A.**, sociedade por ações, com sede na Cidade de São Paulo, Estado de São Paulo, na Rua Fradique Coutinho, nº 30, 7º andar, conjunto 71, Pinheiros, CEP 05416-000, inscrita no CNPJ/MF sob o nº 12.648.327/0001-53 ("Companhia"), vem, pela presente, nos termos do artigo 124 da Lei 6.404, de 15 de dezembro de 1976, conforme alterada ("Lei das Sociedades por Ações") convocar os senhores acionistas para se reunirem em Assembleia Geral Ordinária e Extraordinária ("Assembleia Geral"), sob a forma exclusivamente digital, nos termos do artigo 5º, § 2º, inciso I e artigo 28, §§ 2º e 3º da Resolução CVM nº 81, de 29 de março de 2022, conforme alterada ("Resolução CVM 81"), a ser realizada, em primeira convocação, no dia 30 de abril de 2024, às 10:00 horas, através da plataforma digital Microsoft Teams ("Plataforma Digital"), para deliberar sobre a seguinte Ordem do Dia: **Em Assembleia Geral Ordinária:** 1. Examinar, discutir e votar as Demonstrações Financeiras da Companhia contendo as notas explicativas, acompanhadas do Relatório e Parecer dos Auditores Independentes, e dos Pareceres do Comitê de Auditoria não Estatutário e do Conselho Fiscal, referentes ao exercício social findo em 31 de dezembro de 2023; 2. Examinar, discutir e votar o Relatório da Administração e respectivas Contas dos Administradores referentes ao exercício social encerrado em 31 de dezembro de 2023; 3. Aprovação da Proposta da Administração para a destinação dos resultados do exercício social encerrado em 31 de dezembro de 2023; 4. Eleição dos membros do Conselho de Administração da Companhia; 5. Eleição do Presidente e Vice-Presidente do Conselho de Administração; 6. Deliberar sobre a caracterização da independência dos candidatos para o cargo de membros independentes do Conselho de Administração; e 7. Deliberar sobre a instalação e a fixação do número de assentos do Conselho Fiscal da Companhia para o exercício social de 2024; 8. Deliberar sobre a eleição dos membros do Conselho Fiscal; e 9. Aprovação da remuneração anual e global dos administradores e dos membros do Conselho Fiscal da Companhia para o exercício social a ser encerrado em 31 de dezembro de 2024. **Em Assembleia Geral Extraordinária:** 1. Diante da celebração em 22 de março de 2024 de Contrato de Compra e Venda de Ações e Outras Avenças entre, de um lado, HBSA Co-Investimento – Fundo de Investimentos em Participações Multiestratégia, Patria Infraestrutura Brasil Fundo de Investimento em Participações Multiestratégia, Patria Infraestrutura Fundo de Investimento em Participações Multiestratégia e Somerville Investments B.V. (em conjunto os "Vendedores") e, de outro lado, Ultrapar Logística Ltda. ("Compradora"), com a intervenção anuência da sua controladora, Ultrapar Participações S.A., por meio do qual os Vendedores comprometeram-se a transferir à Compradora, a totalidade das 128.369.488 ações ordinárias de emissão da Companhia detidas pelos Vendedores, sujeito à verificação de determinadas condições suspensivas usuais para transações dessa natureza, de acordo com os termos e condições previstos no referido contrato ("Transação"), **deliberar**, nos termos do Artigo 45, Parágrafo 8º, do Estatuto Social da Companhia, sobre a dispensa, com eficácia sujeita à implementação da Transação, da obrigação da Compradora e/ou de pessoa que, direta ou indiretamente controle, seja controlada por, ou esteja sob controle comum da Compradora ("Afiliadas") de realizar uma oferta pública de aquisição das ações de emissão da Companhia em razão do atingimento de participação societária relevante na Companhia decorrente da Transação e qualquer aumento de participação subsequente até o atingimento de participação societária igual a 40% do capital social da Companhia, sendo certo que caso a Compradora e/ou suas Afiliadas venham a adquirir ou se tornem titulares, por qualquer motivo, de ações de emissão da Companhia, ou de outros direitos, inclusive usufruto ou fideicomisso, sobre ações de emissão da Companhia em quantidade superior a 40% do capital social da Companhia, a Compradora e/ou suas Afiliadas, conforme o caso, ficarão obrigadas a realizar a oferta pública de aquisição de ações prevista no Artigo 45 do Estatuto Social da Companhia, observados todos os termos e condições ali previstos (incluindo em seus respectivos parágrafos), com exceção do percentual de participação relevante, que deverá ser interpretado como "superior a 40%", ao invés de "igual ou superior a 20%". **Informações Gerais:** 1. **Documentos à disposição dos acionistas:** A Proposta da Administração ("Proposta") contemplando todas as orientações detalhadas para participação ("Manual para Participação dos Acionistas"), bem como toda a documentação relativa às matérias constantes da Ordem do Dia e o Boletim de Voto a Distância ("Boletim"), foram disponibilizados aos acionistas da Companhia nesta data, na forma prevista na Lei das Sociedades por Ações e na Resolução CVM 81, e podem ser acessados através dos websites da Comissão de Valores Mobiliários ("CVM") (www.gov.br/cvm), da Companhia (ri.hbsa.com.br) e da B3 S.A. – Brasil, Bolsa, Balcão ("B3") (www.b3.com.br). 2. **Participação e votação na Assembleia:** A Assembleia Geral será realizada de modo exclusivamente digital, razão pela qual a participação do acionista somente poderá ser: (a) **via Boletim de Voto a Distância**, sendo que as orientações detalhadas acerca da documentação exigida para a votação a distância constam do Boletim e do Manual de Participação dos Acionistas, que podem ser acessados nos websites mencionados acima; e (b) **via Plataforma Digital**, pessoalmente ou por procurador devidamente constituído nos termos do artigo 28, § 2º, inciso II, e § 3º da Resolução CVM 81, caso em que o acionista poderá: (i) simplesmente participar da Assembleia Geral, tenha ou não enviado o Boletim; ou (ii) participar e votar na Assembleia Geral, observando-se que, quanto ao acionista que já tenha enviado o Boletim e que, caso queira, vote na Assembleia Geral, todas as instruções de voto recebidas por meio de Boletim serão desconsideradas. 3. **Documentos necessários para acesso à Plataforma Digital:** Nos termos do artigo 6º, § 3º da Resolução CVM 81, os acionistas que pretendem participar da Assembleia Geral deverão enviar para o e-mail ri@hbsa.com.br, com solicitação de confirmação de recebimento, em até 2 (dois) dias antes da Assembleia Geral (i.e., **até o dia 28 de abril de 2024**), solicitação de suas credenciais de acesso à Plataforma Digital acompanhada dos documentos indicados no Manual para Participação dos Acionistas. **A Companhia ressalta que não será admitido o acesso à Plataforma Digital de acionistas que não apresentarem os documentos de participação necessários no prazo aqui previsto.** 4. **Documentos de representação dos acionistas:** A Companhia dispensará a necessidade de notarialização, consularização, apostilamento e tradução juramentada de todos os documentos de representação do acionista, e do envio das vias físicas dos documentos de representação dos acionistas para o escritório da Companhia, bastando o envio de cópia simples das vias originais de tais documentos para o e-mail da Companhia indicado acima. 5. **Informações para participação e votação na Assembleia Geral:** Informações detalhadas sobre as regras e procedimentos para participação e/ou votação a distância na Assembleia Geral, inclusive orientações sobre acesso à Plataforma Digital e para envio do Boletim, estarão disponíveis na Proposta e demais documentos a serem divulgados nos websites da CVM (www.gov.br/cvm), da Companhia (ri.hbsa.com.br) e da B3 (www.b3.com.br). 6. **Votação por meio de Boletim:** O Boletim poderá ser enviado pelos Acionistas por meio de seus respectivos agentes de custódia, do escriturador das ações da Companhia ou diretamente à Companhia, conforme orientações constantes do Manual e Boletim, que podem ser acessados nos websites da CVM (www.gov.br/cvm), da Companhia (ri.hbsa.com.br) e da B3 (www.b3.com.br). 7. No que se refere à deliberação para eleição dos membros para compor o Conselho de Administração da Companhia, conforme parágrafo 1º do artigo 141 da Lei das Sociedades por Ações, e nos termos da Resolução CVM nº 70, de 22 de março de 2022, conforme alterada, o percentual mínimo de participação no capital votante para requerer a adoção do processo de voto múltiplo na eleição dos membros do Conselho de Administração da Companhia é de 5% (cinco por cento) do capital social da Companhia. São Paulo, 28 de março de 2024.
Felipe Andrade Pinto – Presidente do Conselho de Administração. (29/03, 02 e 03/04/2024)

CIP S.A.

CNPJ/MF nº 44.393.564/0001-07 – NIRE 3530058278-1

Edital de Convocação – Assembleia Geral Extraordinária e Ordinária
a ser realizada às 15:00 horas do dia 29 de abril de 2024

Ficam convocados, nos termos do artigo 124, da Lei nº 6.404, de 15 de dezembro de 1976 ("Lei das S.A.") e da Instrução Normativa DREI nº 81, de 10 de junho 2020 ("IN DREI 81"), os acionistas da CIP S.A., com sede na Cidade de São Paulo, Estado de São Paulo, na Avenida Brigadeiro Faria Lima, nº 1.485, Torre Norte, 4º andar, CEP 01452-002, inscrita no CNPJ sob o nº 44.393.564/0001-07 ("Núcleo" ou "Companhia"), a se reunirem em Assembleia Geral Extraordinária e Ordinária, a ser realizada no dia 29 de abril de 2024, às 15:00 horas, **exclusivamente de modo digital**, conforme orientações abaixo, por meio da plataforma digital "Microsoft Teams" ("Plataforma Digital"), a qual terá como ordem do dia, as seguintes deliberações: **(I) Em sede de Assembleia Geral Extraordinária:** a) Reforma Global e Consolidação do Estatuto Social da Companhia; e b) Fixação do limite de valor da remuneração anual global dos Comitês estatutários da Companhia, para o exercício de 2024, nos termos do artigo 11, alínea "e" do Estatuto Social. **(II) Em sede de Assembleia Geral Ordinária:** a) Apreciação das contas dos administradores, exame, discussão e votação das demonstrações financeiras da Companhia referentes ao exercício social findo em 31 de dezembro de 2023, com a aprovação (i) do Relatório da Administração, (ii) das Demonstrações Financeiras relativas ao exercício da Companhia encerrado em 31 de dezembro de 2023, e (iii) o Relatório dos Auditores Independentes da Companhia; b) Proposta da destinação do lucro líquido apurado no exercício findo em 31 de dezembro de 2023; c) Fixação do limite de valor da remuneração anual global dos administradores da Companhia para o exercício de 2024; d) Eleição dos membros do Conselho de Administração com a fixação do número efetivo da sua composição; e) Autorização para os administradores da Companhia praticarem todos os atos necessários à implementação das deliberações constantes da ordem do dia, bem como a ratificação dos atos já praticados pelos administradores neste fim. **Orientações gerais:** O acionista que desejar participar e votar na Assembleia por meio da Plataforma Digital deverá enviar e-mail para o endereço: governancacorporativa@nuclea.com.br, preferencialmente com no mínimo, 48 (quarenta e oito) horas de antecedência, manifestando seu interesse em participar da Assembleia e solicitando o link de acesso ao sistema ("Solicitação de Acesso"). A Solicitação de Acesso deverá conter: (i) a identificação completa do acionista, incluindo seu CPF ou CNPJ, e, se for o caso, de seu representante legal ou procurador constituído, que comparecerá à Assembleia; (ii) telefone e endereço de e-mail do solicitante e/ou do procurador, conforme o caso; e (iii) cópia simples dos documentos necessários para legitimação e representação, incluindo, no caso de acionistas pessoas jurídicas (a) cópia do último contrato ou estatuto social registrado na junta comercial competente; e (b) da documentação societária que outorgue poderes e representação (ato de eleição do administrador e, conforme o caso, procuração) ("Documentos Necessários"). Para participação por meio de procurador, a outorga de poderes de representação deverá ter sido realizada há menos de 1 ano, nos termos do artigo 126, § 1º da Lei das S.A., devendo o instrumento de procuração observar o disposto no artigo 654 da Lei nº 10.406, de 10 de janeiro de 2002 ("Código Civil"). As pessoas naturais acionistas da Companhia somente poderão ser representadas na Assembleia por procurador que seja acionista, administrador da Companhia, advogado ou instituição financeira, consoante o previsto no artigo 126, § 1º da Lei das S.A. No caso de acionistas pessoas jurídicas, estas poderão ser representadas por procurador constituído em conformidade com seu contrato ou estatuto social e segundo as normas do Código Civil, sem a necessidade de o procurador ser acionista, administrador da Companhia ou advogado. Após a verificação da regularidade dos documentos enviados para participação na Assembleia, a Núcleo enviará ao acionista as instruções para acesso à plataforma eletrônica e participação na Assembleia. Na hipótese de o acionista não receber o link (Teams) de acesso com até 24 (vinte e quatro) horas de antecedência do horário de início da Assembleia, o acionista deverá entrar em contato com a Governança Corporativa, por meio do e-mail: governancacorporativa@nuclea.com.br para que seja prestado o suporte necessário. O link e as instruções a serem enviados pela Companhia são pessoais e intransferíveis e não poderão ser compartilhados com terceiros, sob pena de responsabilização do acionista. Na data da Assembleia, o acesso à plataforma digital para participação estará disponível com 30 (trinta) minutos de antecedência, sendo que o registro da presença do acionista via sistema eletrônico somente se dará mediante o acesso do respectivo acionista, ou seu representante, conforme instruções e nos horários aqui indicados. Após o início da Assembleia, não será possível o ingresso do acionista, independentemente da realização do cadastro. Assim, a Companhia recomenda que os acionistas acessem a plataforma digital para participação da Assembleia com pelo menos 30 (trinta) minutos de antecedência. A Companhia ressalta que será de responsabilidade exclusiva do acionista assegurar a compatibilidade de seus equipamentos com a utilização das plataformas para participação da Assembleia por sistema eletrônico, e que a Companhia não se responsabilizará por quaisquer dificuldades de viabilização e/ou de manutenção de conexão e de utilização da plataforma digital que não estejam sob controle da Companhia. **Orientações para o envio de Boletim de Voto a Distância:** Nos termos da IN DREI 81, também será considerado presente à reunião o acionista que enviar boletim de voto a distância que tenha sido considerado válido nos termos do presente Edital. O boletim de voto a distância, cujo modelo encontra-se disponível para acesso e impressão endereço seguinte endereço eletrônico: https://www2.nuclea.com.br/Documents/Boletim_Voto_Distancia.pdf deverá ser impresso, preenchido e assinado pelo acionista que desejar participar da assembleia por tal modalidade. O boletim de voto a distância preenchido poderá ser enviado por meio de correio eletrônico (e-mail) ou de carta, sendo que (a) no caso de e-mail, o acionista deve enviar cópia digitalizada do boletim de voto a distância, em formato PDF, em conjunto com a digitalização dos Documentos Necessários (acima especificados) para o e-mail governancacorporativa@nuclea.com.br ou (b) no caso de carta, o acionista deve enviar a via física assinada do boletim de voto a distância em conjunto com os Documentos Necessários (abaixo especificados) para o endereço: **CIP S.A. | Núcleo – Av. Brigadeiro Faria Lima, 1.485, Torre Norte, 4º andar, CEP 01452-002, São Paulo, SP. A/c: Governança Corporativa.** Vale ressaltar que os boletins de voto a distância somente serão recepcionados e considerados válidos se recebidos pela Núcleo até o dia 25 de abril de 2024, sendo a Núcleo, em até 2 (dois) dias do recebimento de cada boletim de voto a distância, que comunicar: (a) o recebimento do boletim de voto a distância, bem como que o boletim e eventuais documentos que o acompanham são suficientes para que o voto do acionista seja considerado válido; ou (b) a necessidade de retificação ou reenvio do boletim de voto a distância ou dos documentos que o acompanham, descrevendo os procedimentos e prazos necessários à regularização. Cada acionista poderá retificar ou reenviar o boletim de voto a distância ou os documentos que o acompanham, observado o prazo previsto acima. O envio de boletim de voto a distância não impede o acionista de se fazer presente à Assembleia através da Plataforma Digital e exercer seu direito de participação e votação durante o conclave, caso em que o boletim enviado será desconsiderado. São Paulo, 01 de abril de 2024.
Ede Ilson Viani – Presidente do Conselho de Administração. (29/03, 02 e 03/04/2024)

DÓLAR

compra/venda
Câmbio livre BC -
 R\$ 5,0469 / R\$ 5,0476 **
Câmbio livre mercado -
 R\$ 5,0571 / R\$ 5,0591 *
Turismo - R\$ 5,0813 /
 R\$ 5,2613
 (*) cotação média do mercado
 (**) cotação do Banco Central
Variação do câmbio livre mercado no dia: 0,00

BOLSAS
B3 (Ibovespa)
Variação: 0,44%
Pontos: 127.548
Volume financeiro:
 R\$ 21,510 bilhões
Maiores altas: Renner ON
 (3,80%), Engie Brasil ON
 (2,76%), Petrobras ON
 (2,72%)

Maiores baixas: Pet-
roreconcavo ON (-9,02%),
Azul PN (-2,85%), Vamos
ON (-2,66%)
S&P 500 (Nova York):
 -0,72%
Dow Jones (Nova York):
 -1,0%
Nasdaq (Nova York):
 -0,95%
CAC 40 (Paris): -0,92%
Dax 30 (Frankfurt):
 -1,13%
Financial 100 (Londres):
 -0,22%
Nikkei 225 (Tóquio):
 0,09%
Hang Seng (Hong Kong):
 2,36%
Shanghai Composite
 (Xangai): -0,08%
CSI 300 (Xangai e
Shenzhen): -0,42%
Merval (Buenos Aires):
 -0,1%
IPC (México): -0,12%

ÍNDICES DE INFLAÇÃO
IPCA/IBGE
 Julho 2023: 0,12%
 Agosto 2023: 0,23%
 Setembro 2023: 0,26%
 Outubro 2023: 0,24%
 Novembro 2023: 0,28%
 Dezembro 2023: 0,56%
 Janeiro 2024: 0,42%
 Fevereiro 2024: 0,83%

Juros: Taxas voltam a subir com pressão dos Treasuries e dúvidas sobre juro nos EUA



Os juros futuros fecharam em alta nesta terça-feira, completando, no caso dos vencimentos intermediários e longos, a quinta sessão consecutiva de avanço. O fator gerador de pressão segue o mesmo dos últimos dias: as incertezas relacionadas à política monetária nos Estados Unidos, após novas declarações de dirigentes do Federal Reserve e dados mostrando atividade aquecida. Os yields dos Treasuries continuaram subindo, carregando junto as demais curvas. Embora o ambiente internacional tenha sido predominante, os ruídos domésticos também trazem desconforto para a exposição ao risco prefixado.

No fechamento, a taxa do

contrato de Depósito Interfinanceiro (DI) para janeiro de 2025 estava em 9,945%, de 9,920% ontem no ajuste, e a do DI para janeiro de 2026, em 9,97%, de 9,93% ontem. O DI para janeiro de 2027 projetava taxa de 10,27% (de 10,21%) e o DI para janeiro de 2029, taxa de 10,81%, de 10,74%.

O mercado deu sequência ao movimento de ontem, com alta nos juros desde cedo – nas mínimas, as principais taxas não passaram da estabilidade. A curva dos Treasuries seguiu como referência central para as taxas locais. O rendimento da T-note de 10 anos bateu na máxima os 4,4%, não vistos desde novembro. Ainda que hoje o relatório Jolts tenha indicado criação de

vagas aquém do esperado em fevereiro, as encomendas à indústria americana subiram mais que o previsto, embora o dado referente a janeiro tenha sido revisado em baixa.

A presidente do Fed de Cleveland, Loretta Mester, alertou que seria um risco neste momento relaxar a política monetária de forma prematura. A presidente do Fed de San Francisco, Mary Daly, disse não haver urgência para cortar juros, diante da posição da economia americana no momento. A dirigente sublinhou que a inflação está caindo, mesmo que lentamente, enquanto o mercado de trabalho e o crescimento econômico continuam fortes. Ambas têm direito a voto nas reuniões deste ano. IstoÉDinheiro

Publicidade Legal

Allied Tecnologia S.A.

CNPJ/MF nº 20.247.322/0037-58 – NIRE 35.300.465.369 – Código CVM nº 02533-0 – Companhia Aberta
Edital de Convocação – Assembleia Geral Ordinária e Extraordinária
 a ser realizada em 30 de abril de 2024

Allied Tecnologia S.A. ("Companhia"), vem pela presente, nos termos do art. 124 da Lei 6.404/1976 ("Lei das S.A."), e dos artigos 4º e 6º da Resolução da Comissão de Valores Mobiliários ("CVM") nº 81/2022 ("RCVM 81/22"), convocar Assembleia Geral Ordinária e Extraordinária da Companhia ("Assembleia" ou "AGO"), a ser realizada, em primeira convocação, no dia 30 de abril de 2024, às 14h30, de modo exclusivamente digital, para examinar, discutir e votar a respeito da seguinte ordem do dia: **1. Em Assembleia Geral Ordinária:** 1.1. As demonstrações financeiras da Companhia contendo as notas explicativas, acompanhadas do relatório e parecer dos auditores independentes e do relatório anual e parecer do comitê de auditoria, bem como o relatório da administração e as contas dos administradores, relativos ao exercício social encerrado em 31/12/2023; 1.2. A proposta da Administração para a destinação do lucro líquido da Companhia referente ao exercício social encerrado em 31/12/2023; e 1.3. A proposta da administração acerca da fixação da remuneração global anual dos administradores para o exercício social a se encerrar em 31/12/2024. **2. Em Assembleia Geral Extraordinária:** 2.1. A extinção dos Planos de Opção de Compra de Ações aprovados em (i) Assembleia Geral Extraordinária realizada em 29/12/2014; e (ii) Assembleia Geral Extraordinária realizada em 28/09/2018. **Informações Gerais: Documentos à disposição dos acionistas:** A Proposta da Administração ("Proposta") contemplando toda documentação relativa às matérias constantes da Ordem do Dia da Assembleia, o boletim de voto a distância ("Boletim") e todos os demais documentos previstos na RCVM 81/22 e outras informações relevantes para o exercício do direito de voto foram disponibilizados, nesta data, e encontram-se à disposição dos acionistas na sede social da Companhia, localizada na Cidade de São Paulo, no Estado de São Paulo, na Avenida das Nações Unidas, nº 12.995, 22º (parte) e 23º andares, Brooklin Paulista, CEP 04578-911, bem como nos websites da CVM (www.cvm.gov.br), da B3 S.A. – Brasil, Bolsa, Balcão ("B3") (www.b3.com.br) e da Companhia (<http://ri.alliedbrasil.com.br>). **Participação dos acionistas na AGO:** A AGO será realizada de modo exclusivamente digital, razão pela qual a participação do acionista somente poderá se dar: (a) via Boletim, sendo que as orientações detalhadas acerca da documentação exigida para o exercício do voto a distância constam do 1.2 do Manual de Participação em Assembleia Geral Ordinária e Extraordinária da Allied Tecnologia S.A. e do modelo de Boletim, os quais podem ser acessados nos websites da Companhia (<https://ri.alliedbrasil.com.br/>), da CVM (www.cvm.gov.br) e da B3 (www.b3.com.br); e/ou (b) via Plataforma Digital Zoom ("Plataforma Digital"), pessoalmente ou por procurador devidamente constituído, caso em que o acionista poderá: (i) simplesmente participar da AGO, tenha ou não enviado o Boletim; ou (ii) participar e votar na AGO, observando-se que, quanto ao acionista que já tenha enviado o Boletim e que, caso queira, vote na AGO, todas as instruções de voto recebidas por meio de Boletim serão desconsideradas. **Documentos necessários para acesso à Plataforma Digital:** Os acionistas que desejem participar da Assembleia por meio da Plataforma Digital deverão enviar para o e-mail ri@alliedbrasil.com.br, com solicitação de confirmação de recebimento, com, no mínimo, 02 (dois) dias de antecedência da data designada para a realização da Assembleia – ou seja, até o dia **28 de abril de 2024 (domingo)** – os seguintes documentos: (i) comprovante ou extrato expedido pela instituição financeira depositária das ações escriturais de sua titularidade ou pela bolsa de valores, demonstrando a titularidade das ações em até 08 (oito) dias antes da data da realização da Assembleia; (ii) quando pessoa física: documento de identidade com foto do acionista e, quando representado por procurador, documento de identidade de seu representante legal e cópia do documento que comprove os poderes do signatário; (iii) quando pessoa jurídica: cópia do último estatuto ou contrato social, ata de eleição de Conselho de Administração (se houver) e ata de eleição de Diretoria que comprove a eleição do(s) representante(s) legal(is) presente(s) à Assembleia e/ou procuração, bem como documento de identificação com foto do(s) representante(s) legal(is); e (iv) quando fundo de investimento: cópia do último regulamento consolidado do fundo e estatuto ou contrato social do seu administrador ou gestor, conforme o caso, além da documentação societária outorgando poderes de representação (ata de eleição dos diretores e/ou procuração), bem como documento de identificação com foto do(s) representante(s) legal(is). Serão aceitos os seguintes documentos de identidade, desde que com foto: RG, RNE, CNH, Passaporte ou carteiras de classe profissional oficialmente reconhecidas. **Não** será admitido o acesso à Plataforma Digital de acionistas que não apresentarem os documentos de participação necessários no prazo aqui previsto, nos termos do artigo 6º, § 3º, da RCVM 81/22. A Companhia esclarece que, excepcionalmente para esta Assembleia, dispensará a necessidade de envio das vias físicas dos documentos de representação dos acionistas para a sede social da Companhia, bem como o reconhecimento de firma do outorgante na procuração para representação do acionista, a notarialização, a consularização, o apostilamento e a tradução juramentada de todos os documentos de representação do acionista que tenham sido originalmente lavrados em língua inglesa ou espanhola, bastando o envio de cópia simples das vias originais de tais documentos para o e-mail da Companhia indicado acima. Excepcionalmente para fins desta AGO, a Companhia admitirá procurações outorgadas por acionistas por meio eletrônico, através de plataforma de assinatura digital certificada pela ICP-Brasil, nos termos da Medida Provisória 2.200-2/2001. Os Boletins de voto à distância poderão ser enviados pelos acionistas por meio de seus respectivos agentes de custódia, do escriturador das ações da Companhia ou diretamente à Companhia, conforme disposto no item 1.2 do Manual de Participação em Assembleia Geral Ordinária e Extraordinária da Companhia e no modelo de Boletim. Informações detalhadas sobre as regras e procedimentos para participação e/ou votação à distância na AGO, inclusive orientações sobre acesso à Plataforma Digital e para envio do Boletim, constam do Manual de Participação em Assembleia Geral Ordinária e Extraordinária, que pode ser acessado nos websites da Companhia (<http://ri.alliedbrasil.com.br>), da CVM (www.cvm.gov.br) e da B3 (www.b3.com.br). **Rafael Patry Carneiro Leão – Presidente do Conselho de Administração.** (29/03, 02 e 03/04/2024)

Petrobras busca licenciamento para novos poços de petróleo na foz do Amazonas

- Blocos exploratórios sob concessão
- Bloco 59
- Trajeto das embarcações de apoio à plataforma
- Trajeto das aeronaves

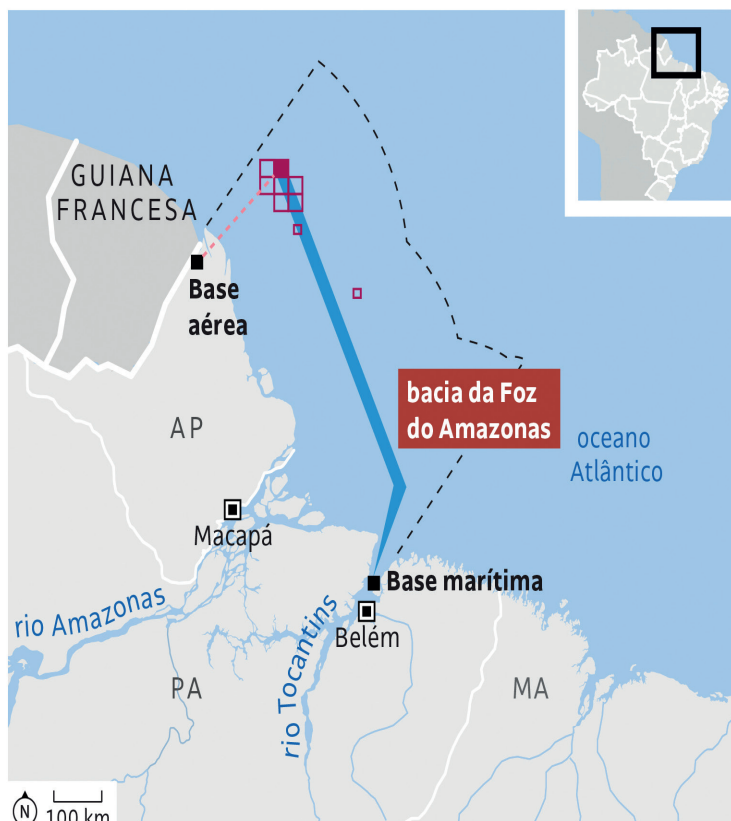

Ibovespa se descola de Nova York e sobe 0,44%, aos 127,5 mil pontos



O Ibovespa conseguiu firmar sinal positivo no meio da tarde desta terça-feira, descolando-se de mais um dia ruim em Nova York em meio ao prosseguimento da pressão sobre os rendimentos dos Treasuries. O desempenho do setor de commodities, com o avanço no preço do minério na China e do petróleo em Londres e Nova York, levou o índice da B3 a tocar máxima da sessão a 127.654,04, e fechar com ganho de 0,44%, aos 127.548,52 pontos. Petrobras teve forte alta, de 2,72% (ON) e de 2,58% (PN), e Vale ON, de 1,18%.

Outra empresa de peso no índice, Bradesco, também conferiu dinamismo ao Ibovespa à tarde, mas fechou em alta moderada, de 0,57% (PN) e de 0,56% (ON).

O giro subiu um pouco nesta terça-feira, a R\$ 21,4 bilhões, após ter ficado abaixo de R\$ 20 bilhões na segunda-feira. Nas duas primeiras sessões de abril, o Ibovespa ainda acumula perda de 0,44% e, no ano, cede 4,95%.

“O dia foi muito puxado pelas ‘large caps’, as empresas de grande capitalização de mercado, em especial Vale e Petrobras, e não tão bom para as empresas menores, que têm refletido a cautela maior desde o exterior”, diz Yan Vasconcellos, sócio da One Investimentos.

Na ponta do índice na sessão, destaque para Lojas Renner (+3,80%), com recomendação de compra feita pelo Bank of America (BofA), à frente de Engie (+2,76%) e de Petrobras. Outra petroleira, 3R Petroleum (+0,73%), foi destaque positivo na maior parte da sessão, mas perdeu força rumo ao fechamento. Durante o pregão, a empresa atingiu seu maior patamar de mercado desde agosto, com a proposta que sinaliza avanço na combinação de negócios com a Enauta, anunciada no fim da noite da segunda, tendo a princípio agradado aos investidores.

No lado oposto da carteira nesta terça-feira, Petro-Recôncavo (-9,02%), Azul (-2,85%) e Vamos (-2,66%).

IstoÉDinheiro

Dólar fecha praticamente estável apesar de intervenção do BC

Apesar da intervenção do Banco Central, com venda de US\$ 1 bilhão de swaps cambiais, e do recuo global do dólar, o real apresentou fôlego bem reduzido na sessão desta terça-feira, 2. Operadores afirmam que a busca por proteção cambial no segmento futuro, em razão de fatores técnicos e de ruídos políticos domésticos, prejudicam o desempenho da moeda brasileira.

Com mínima a R\$ 5,0231, pela manhã, e máxima a R\$ 5,0628, o dólar à vista encerrou cotado a R\$ 5,0583, praticamente estável (-0,02%). Após subir 3,34% no primeiro trimestre, a moeda apresenta valorização de 0,86% nos dois primeiros meses de abril, o que leva os ganhos acumulados no ano para 4,22%.

O real amargou, de longe, o pior desempenho entre seus pares. Os pesos chileno e colombiano subiram mais de 0,90% em relação ao dólar, enquanto o peso mexicano exibiu ganhos ao redor de 0,30%. Termômetro do desempenho da moeda americana em relação a uma cesta de seis divisas fortes, o índice DXY caiu cerca de 0,20%, mas manteve-se em nível elevado, ao redor dos 104,800.

“O desempenho do real é preocupante. Tem a questão técnica, mas também a percepção de uma piora da qualidade da política econômica e a tentativa de ingerência em empresas, o que aumenta a percepção de risco”, afirma o economista-chefe da Nova Futura Investimentos, Nicolas Borsoi, ressaltando que crescem os temores de que o governo aumente os gastos após a queda de popularidade do presidente da República, Luiz Inácio Lula da Silva.

Na parte técnica, o real é pressionado pelo vencimento, em 15 de abril, de mais de US\$ 3,5 bilhões em NTN-s A3, títulos corrigidos pela variação da cotação de venda do dólar.

IstoÉDinheiro

Data Mercantil

A melhor opção para sua empresa

Faça um orçamento conosco:

comercial@datamercantil.com.brPara a versão online do jornal
acesse nosso site:www.datamercantil.com

Cenário fiscal

Projeção de resultado primário

Em % do PIB

- Cenário-base (apenas legislação vigente)
- Cenário de referência* (conforme metas até 2026)
- Intervalo da meta fiscal

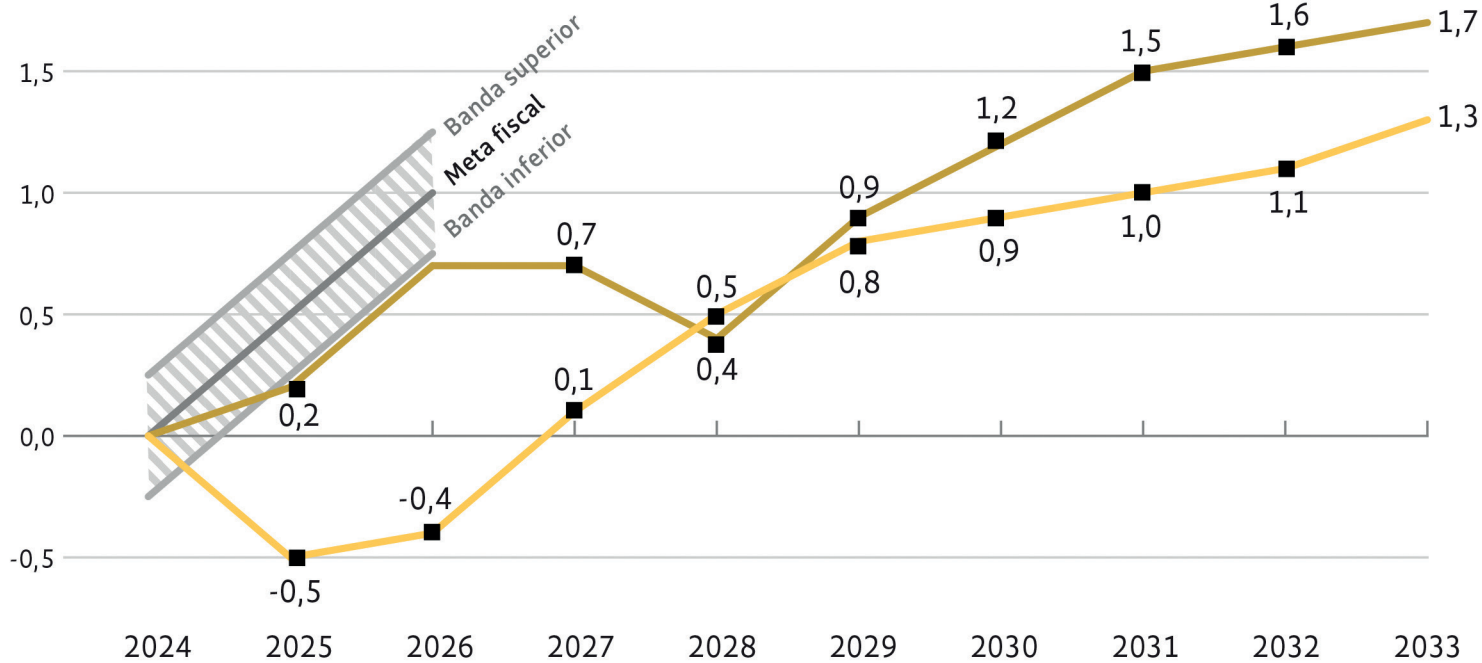

*Resultados ficam abaixo da meta porque consideram pagamentos extraordinários de precatórios, que não são contabilizados na regra fiscal

Esforço fiscal necessário

Em % do PIB

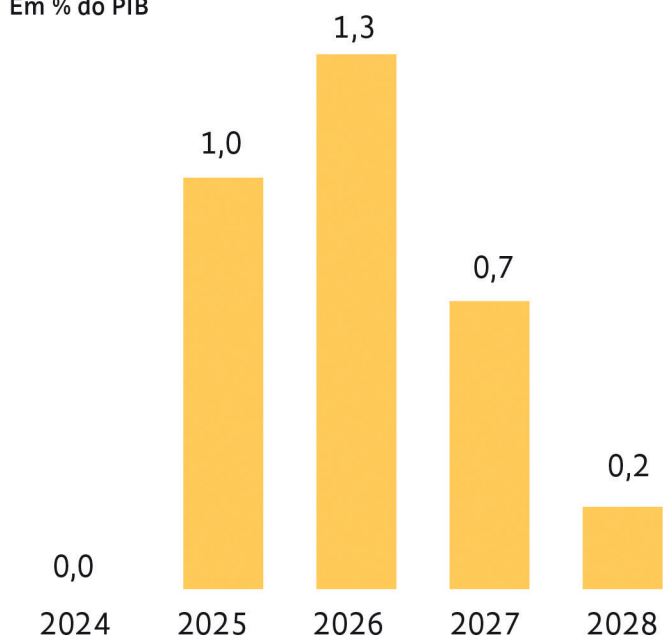

O **esforço fiscal** representa a diferença entre os cenários base e de referência

A forma de alcançá-lo é, principalmente, via medidas de arrecadação. Mas o Tesouro estima que o contingenciamento de despesas poderia contribuir em 0,3 ponto percentual para o esforço necessário ao cumprimento das metas

**Incluem pisos de saúde e educação e emendas parlamentares de execução obrigatória
Fonte: Tesouro Nacional

Despesas discricionárias

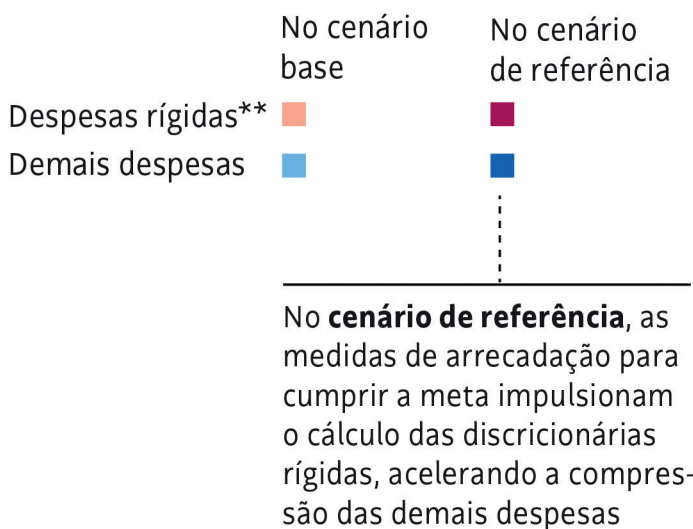

No **cenário de referência**, as medidas de arrecadação para cumprir a meta impulsionam o cálculo das discricionárias rígidas, acelerando a compressão das demais despesas

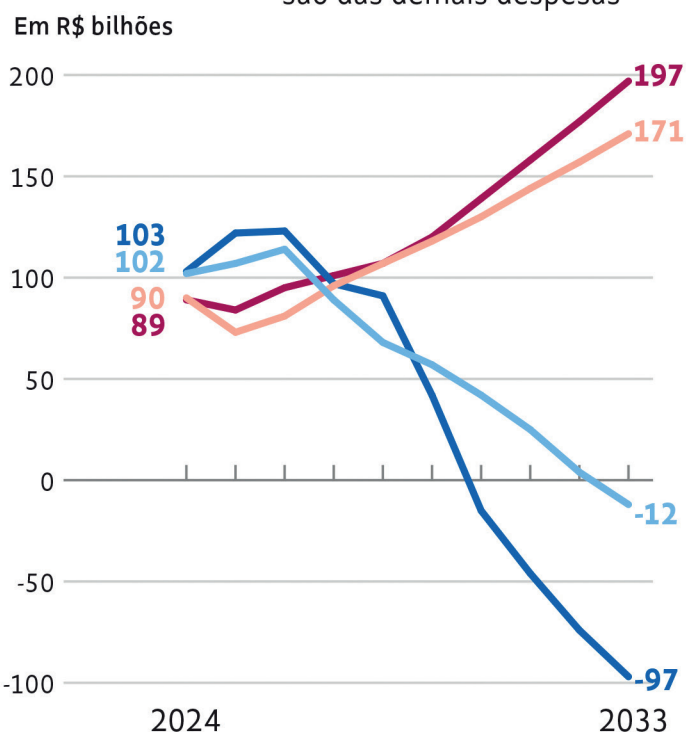

Petróleo fecha em alta, com tensões geopolíticas renovadas e redução da oferta mexicana



O petróleo fechou em alta robusta pelo segundo dia consecutivo e renovou máximas intraday desde 27 de outubro, em meio às tensões renovadas no Oriente Médio e na Ucrânia, e após rumores de que o México planeja reduzir exportações da commodity nos próximos meses para abastecer o mercado interno.

O WTI para maio fechou em alta de 1,72% (US\$ 1,44), em US\$ 85,15 o barril, na New York Mercantile Exchange (Nymex). O Brent para junho, por sua vez, nesta terça-feira avançou 1,72% (US\$ 1,50) na ICE, a US\$ 88,92 o barril.

Na noite da segunda-feira, um porta-voz do Ministério dos Negócios Estrangeiros iraniano disse que o governo tomará medidas em resposta ao ataque israelense ao consulado do Irã em Damasco, na Síria, o que intensificou as preocupações com a possibilidade de redução na oferta do petróleo iraniano.

A consultoria Rittersbusch escreve que as tensões também escalam enquanto Rússia e Ucrânia trocam ataques a instalações de energia um do outro.

Segundo o Bannockburn, os preços do petróleo nesta terça foram impulsionados pelas notícias de que o México vai concentrar sua produção para aumentar o abastecimento interno de diesel e gasolina, o que deve reduzir as exportações da commodity para os EUA e outras regiões.

Também nesta terça, circularam notícias de que uma importante planta russa de processamento de gás controlada pela Gazprom interrompeu a produção de produtos petrolíferos após uma paralisação para reparos em 30 de março.

IstoéDinheiro

Negócios

“Sabor de infância” faz vendas de ovos de Páscoa subirem 15%, dizem chocolateiros



O uso da expressão “sabor de infância” até pode ter uma aplicação relativa a depender do interlocutor. Porém, é inegável que o resgate de marcas emblemáticas de décadas atrás foi um dos responsáveis por promover uma disparada de 15% nas vendas dos ovos de Páscoa, segundo os produtores.

Um levantamento feito pela indústria do chocolate aponta que as marcas apresentaram 611 itens para o mercado na Páscoa de 2024. Destes, 115 foram lançamentos.

Entre eles estão o ovo Tortuguíta, da Arcor, o Língua de Gato Cookies & Cream, da Copenhagen, e os ovos de Páscoa Caribe e Pas-satempo, da Garoto e Nestlé, respectivamente.

O bombom Caribe, que tem recheio de banana, foi lançado no Brasil em 1986 pela Garoto. As bolachas Pas-satempo chegaram ao mercado mais tarde, em 1992.

A linha Tortuguíta é mais nova, de 1995. Mas nada supera o estilo centenário do chocolate “Língua de Gato”, criado em 1892 em Viena, Áustria, pela empresa Küfflerle (que hoje pertence à Lindt), e reproduzido nacionalmente pela Copenhagen.

Repaginados, os clássicos agora trazem mais preocupação com sustentabilidade e rastreabilidade. A mudança no olhar da indústria garantiu pelo segundo ano consecutivo ao Brasil o certificado de chocolate 100% fino e de aroma pela Organização Internacional do Cacau.

“Apesar da alta do cacau, que passou de US\$ 2.500 a arroba na Bolsa de Nova York para US\$ 9.200, os itens começam a ser produzidos no ano anterior, por volta de agosto. Essa alta deve-se à quebra de safra dos dois maiores produtores mundiais: Costa do Marfim e Gana, responsáveis por 60% do chocolate do mundo. Efeitos climáticos do El Niño devastaram as colheitas nesses lugares”, conta Jaime Recena, presidente-executivo da Associação Brasileira da Indústria de Chocolates, Amendoim e Balas (Abicab).

Em meio às turbulências do mercado externo, o Brasil viu a produção de chocolate crescer 6%: de 760 mil toneladas em 2022, para 805 mil em 2023. CNN

UBS retoma recompras de ações, com meta de atingir até US\$ 2 bilhões

O UBS revelou nesta terça-feira, 2, planos de recomprar até US\$ 2 bilhões em ações de emissão própria, retomando uma prática que havia sido suspensa no ano passado devido à aquisição do Credit Suisse. Em comunicado, o gigante bancário suíço disse que o programa terá início na quarta-feira, 3, e se estenderá até abril de 2026. O UBS confirmou que as recompras programadas para 2024 chegarão a até US\$ 1 bilhão, como havia antecipado no balanço do quarto trimestre.

A recompra impulsiona o capital devolvido a acionistas à medida que o UBS prossegue com a integração do Credit Suisse, que havia impedido o banco de pagar dividendos na mesma extensão

de concorrentes europeus.

O UBS, que elevou o dividendo de 2023 a US\$ 0,70 por ação, ante US\$ 0,55 por ação no ano anterior, disse que sua meta é que as recompras ultrapassem o nível pré-aquisição do Credit Suisse até 2026.

O UBS detalhou que começará a recomprar ações depois que a fusão das subsidiárias UBS AG e Credit Suisse for concluída, o que está previsto para até o fim de junho.

O banco disse ainda que as recompras não ultrapassarão 10% de seu capital em ações. Com base no preço de fechamento da ação do UBS em 27 de março, a operação envolverá em torno de 64,1 milhões de ações, representando cerca de 1,85% de seu capital, segundo o comunicado.

IstoéDinheiro



Setor calçadista gera 5 mil empregos no 1º bimestre, mas saldo é menor do que em 2023

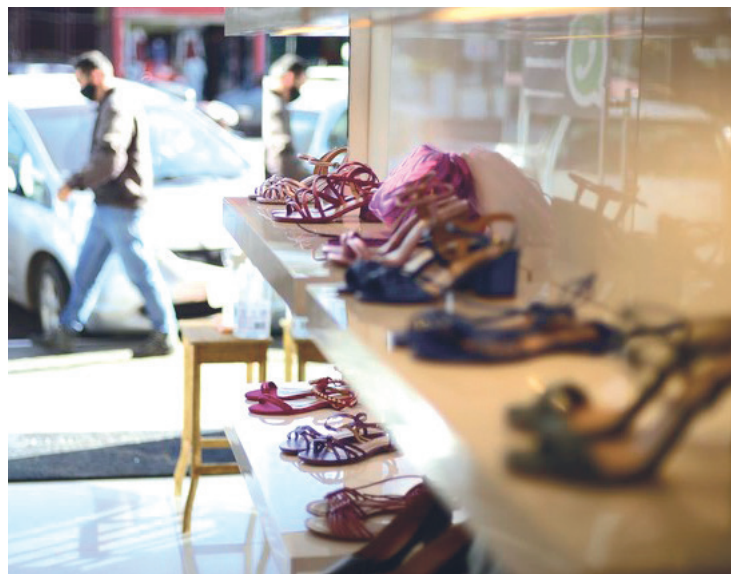

O setor calçadista criou mais de 5 mil empregos no primeiro bimestre do ano. Em fevereiro, foram 3,4 mil novas vagas. No entanto, as indústrias calçadistas encerraram o primeiro bimestre com estoque de 285,25 mil postos de trabalho em todo o País, 6,8% menor do que no mesmo período do ano passado. A análise dos dados é da Associação Brasileira das Indústrias de Calçados (Abicalçados)

O presidente-executivo da Abicalçados, Haroldo Fer-

reira, aponta para uma leve recuperação, mas que ainda deixa o setor com resultado muito aquém de anos anteriores. Em 2022, por exemplo, o primeiro bimestre registrou a criação de 13 mil vagas. “Estamos alcançando o patamar de criação de empregos do ano passado, mas muito aquém da nossa capacidade”, explica o dirigente.

Segundo ele, fatores como a isenção de impostos de importação das plataformas internacionais em remessas de até US\$ 50 tive-

ram impacto severo sobre a atividade.

“Mecanismos compensatórios como a política de desoneração de pagamentos para os setores que mais empregam vem ajudando para que o baque não seja maior. Porém, desde o meio do ano passado, até mesmo esse tema vem sendo motivo de controvérsia, com o governo federal não respeitando a vontade do Congresso Nacional, que aprovou a renovação do benefício por duas vezes”, comenta Ferreira.

IstoéDinheiro