

## Bolsa registra alta com recuperação da Petrobras; dólar fecha estável

**A**pós três quedas consecutivas, a Bolsa brasileira registrou alta e voltou ao patamar dos 127 mil pontos na terça-feira (12), impulsionada pelas ações da Petrobras, que estão se recuperando após fortes recuos recentes. A petroleira avançou mais de 3% no pregão.

O Ibovespa também foi apoiado por empresas mais sensíveis à economia doméstica, após a divulgação do IPCA (Índice de Preços ao Consumidor Amplo) de fevereiro, que, apesar de ter vindo acima do esperado, apresentou baixa no núcleo, que exclui itens mais voláteis.

O índice oficial de inflação do Brasil de fevereiro mostrou alta dos preços acima das expectativas, encerrando o mês com alta de 0,83%. O

consenso do mercado era de uma inflação a 0,79%.

“Em um olhar qualitativo, a medição de fevereiro foi mais favorável, uma vez que os serviços viram abaixo das expectativas e o índice de difusão mostrou que a inflação se espalhou menos pelos itens que compõem o IPCA”, afirma Alessandro Nishimura, economista e sócio da Nomos.

As maiores altas do dia foram de Natura e Petz, que divulgaram recentemente seus balanços financeiros do quarto trimestre. A Prio aparece logo depois, completando o pódio de melhores desempenhos da sessão após anunciar um programa de recompra de ações.

Na ponta negativa, a Vale, empresa de maior peso do Ibovespa, passou a cair e fechou com recuo de 0,62%,

acompanhando os preços do minério de ferro no exterior. O contrato mais negociado na Dalian Commodity Exchange encerrou as negociações do dia em baixa de 3,35%.

Nesse cenário, o Ibovespa encerrou o dia em alta de 1,22%, aos 127.667 pontos.

No câmbio, o dólar oscilou próximo a estabilidade ao longo do dia, fechando em oscilação negativa de 0,08%, cotado a R\$ 4,974.

Nos Estados Unidos, a inflação medida pelo CPI (Índice de Preços ao Consumidor, na sigla em inglês) subiu 0,4%

Já nos EUA, a inflação medida pelo CPI (Índice de Preços ao Consumidor, na sigla em inglês) subiu 0,4% em fevereiro, em linha com o esperado pelo mercado.

Folhapress



### Economia



**IBGE: inflação oficial sobe 0,83% em fevereiro**

Página - 03

**Consumo das famílias via cartões cresce para 57%, e inadimplência cai a 5,5%**

Página - 03

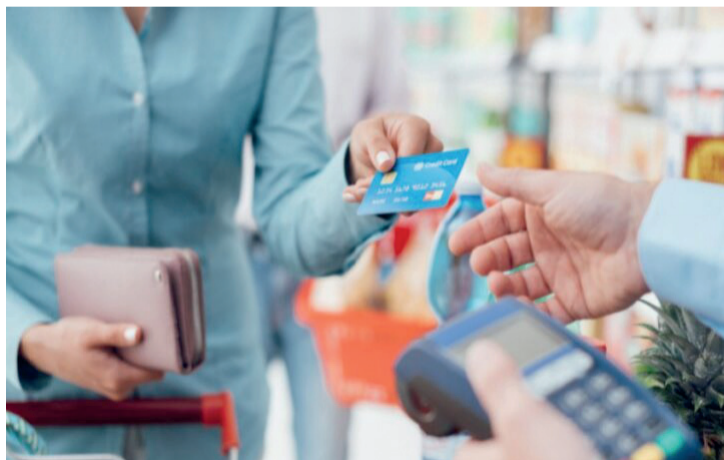

**Balança Paulista cresce 38,5% no Bimestre impulsionada pelo Agro**

Pág- 05



**Ibraoliva apoia ações de fiscalização realizadas pelo Ministério da Agricultura**

Página- 05



### Política

**Reprovação de Lula sobe 9 pontos e atinge 34% na cidade de São Paulo, aponta Datafolha**

Página - 04

**Apoio de Bolsonaro afasta 63% dos eleitores em SP, contra 42% de Lula, aponta Datafolha**

Página - 04

## No Mundo

### Formar governo sem a ultradireita é novo desafio para aliança vencedora em Portugal



Vencedora das eleições de domingo (10), a Aliança Democrática (AD), coligação dos partidos da direita tradicional lusa, deve ser convidada pelo Presidente da República para formar um novo governo em Portugal. A sustentação partidária para o futuro Executivo, contudo, ainda é um desafio.

Somadas, as legendas de direita obtiveram maioria no próximo Parlamento, conquistando 59,7% das vagas já definidas. O crescimento, no entanto, foi puxado sobretudo pelo partido de ultradireita Chega, com quem as demais siglas a Iniciativa Liberal (IL), além da AD

já descartaram se entender para a formação do governo.

A exclusão da terceira força política mais votada complica significativamente o arranjo do Executivo à direita. A sigla populista obteve mais de 18% dos votos e garantiu 48 deputados, quadruplicando as dimensões da atual bancada, que tinha 12 representantes. A AD conquistou 79 deputados, enquanto os liberais elegeram 8 representantes. Sem o Chega, a direita soma por enquanto 87 assentos: três a menos que os partidos de esquerda.

Ainda há quatro mandatos parlamentares em jogo a apuração dos votos dos portugueses que vivem no exte-

rior ainda não terminou, mas os próprios partidos já contam com a continuação de um cenário político indefinido.

Em seu discurso de vitória, o líder da AD e presidente do Partido Social Democrata (PSD), Luís Montenegro, afirmou que iria “cumprir as promessas” da campanha, reafirmando a intenção de não incorporar a ultradireita.

Ao reconhecer a derrota, o líder socialista, Pedro Nuno Santos, afirmou que não iria inviabilizar um governo da AD aprovando uma moção de censura, mas deixou claro que a direita não deveria contar com os votos do Partido Socialista (PS) para governar.

Giuliana Miranda/Folhapress

### Um morto, quatro feridos e 30 desaparecidos em acidente em mina de Myanmar

Uma pessoa morreu e outras quatro ficaram feridas no rompimento de um tanque de rejeitos em uma mina de jade em Myanmar na terça-feira (12).

Ao menos 30 trabalhadores estão desaparecidos desde o incidente. Devido às condições perigosas no local, os esforços de resgate tiveram que ser suspensos, informou a agência de notícias estatal chinesa Xinhua.

O acidente ocorreu por volta das 5h desta terça-feira, no horário local. A mina de jade fica localizada na vila de Ma Na, no município de Hpakant, no estado de Kachin, segundo a polícia local.

Poço cedeu provocando enxurrada de água e lama.

O antigo poço de mineração armazenava água da chuva e rejeitos. Área da mina foi inundada de lama e detritos.

Mortos tinham ferimentos graves. Uma equipe de resgate trabalhava no local quando um cadáver foi encontrado e outros quatro trabalhadores foram encontrados soterrados, com ferimentos graves, informou um funcionário da Organização de Resgate Kayunar, no município de Hpakant.

Deslizamento anterior atingiu mina em 2021, deixando um morto. Em dezembro daquele ano, o acidente deixou ao menos 25 pessoas feridas e dezenas desaparecidos, segundo o jornal The National News.

Folhapress



### ‘Quero voltar ao front’, diz coronel russo aposentado ferido na Ucrânia



O coronel aposentado russo Andrei Demurenko, 68, é uma espécie rara. Formado na antiga União Soviética, foi o único oficial do país a se graduar pela escola de comando do Exército Estados Unidos, serviu na força de paz das Nações Unidas na Guerra da Bósnia (1992-1995) e, por tudo isso, foi preterido na hora de virar general.

Após uma bem-sucedida carreira civil no serviço público, decidiu ser voluntário quando os mísseis de Vladimir Putin começaram a cair sobre a Ucrânia, há pouco mais de dois anos. Conseguiu um posto de comando e acabou ferido com seriedade na cabeça, inter-

rompendo sua volta à ativa.

“Eu quero voltar à Ucrânia”, diz Demurenko, para desespero de sua mulher, a farmacêutica Dina, 66. Eles receberam a Folha de S.Paulo em sua agradável casa nos subúrbios de Moscou no domingo (10). Entre uma farta refeição georgiana e goles de um destilado insondável russo, repassaram a história do coronel.

A decisão de ir à Ucrânia fermentava na cabeça de Demurenko, um homem alto e esguio, desde 2014, quando o governo pró-Rússia de Kiev foi derrubado. Para ele, ficara claro que seu país deveria reagir ao que ele vê, assim como o presidente no qual votará no próximo domingo

(17), como uma armação do Ocidente para minar Moscou.

Ele não está sozinho. Este é o discurso de Putin, esposado por cerca de 2/3 da população, segundo o centro independente de pesquisa Levada. “Quando vi as notícias do início do conflito, comecei a falar com amigos sobre como poderia ir servir”, disse ele, que considera guerras sempre terríveis.

O processo demorou. Após idas e vindas, a Demurenko foi ofertado um cargo de comando em um batalhão de voluntários na região de Donetsk, uma das quatro áreas que o Kremlin anexou ilegalmente em 2022, mas que ainda não estão totalmente sob controle russo.

Igor Gielow/Folhapress

Jornal Data Mercantil Ltda

Rua XV de novembro, 200  
Conj. 21B – Centro – Cep.: 01013-000  
Tel.: 11 3361-8833  
E-mail: comercial@datamercantil.com.br  
Cnpj: 35.960.818/0001-30

Editorial: Daniela Camargo  
Comercial: Tiago Albuquerque

Serviço Informativo: Folha Press, Agência Brasil, Senado, Câmara, Biznews, IstoéDinheiro, Neofeed, Notícias Agrícolas.

Rodagem: Diária

Fazemos parte da



## IBGE: inflação oficial sobe 0,83% em fevereiro



A inflação oficial de fevereiro ficou em 0,83%, quase o dobro do mês anterior, janeiro (0,42%). Os reajustes de mensalidades escolares foram os que mais pressionaram o Índice Nacional de Preços ao Consumidor Amplo (IPCA), divulgado terça-feira (12) pelo Instituto Brasileiro de Geografia e Estatística (IBGE).

O resultado ficou bem próximo de fevereiro do 2023, quando alcançou 0,84%. No acumulado de 12 meses, o IPCA soma 4,5%, dentro do limite máximo da meta do Banco Central. No ano, a inflação é de 1,25%. O IPCA de 0,83% em fevereiro é o maior apurado desde o mesmo mês do ano passado.

Os preços do grupo de educação tiveram o maior crescimento (4,98%). Isso representou 0,29 p.p.) do IPCA de fevereiro. Dentro do grupo, a maior contribuição veio dos cursos regulares (6,13%).

“Esse resultado se deve aos reajustes habitualmente praticados no início do ano letivo”, explica o gerente da pesquisa, André Almeida.

As maiores altas vieram do ensino médio (8,51%), do ensino fundamental (8,24%), da pré-escola (8,05%) e da creche (6,03%). Também houve aumento na inflação do curso técnico (6,14%), ensino superior (3,81%) e pós-graduação (2,76%).

O grupo alimentação e bebidas subiu 0,95%, sendo o segundo que mais pressionou

a inflação para cima, respondendo por 0,20 ponto percentual do IPCA de fevereiro.

Na alimentação dentro de casa, a alta foi de 1,12%, impulsionada pelos preços da cebola (7,37%), batata-inglesa (6,79%), frutas (3,74%), arroz (3,69%) e leite longa vida (3,49%).

“Neste caso, houve influência do clima, por conta de temperaturas mais elevadas e um maior volume de chuvas”, justifica o pesquisador do IBGE.

Já a alimentação fora do domicílio teve alta de 0,49%.

O preço do grupo transporte subiu 0,72%, representando a terceira maior contribuição (0,15 p.p.) para a inflação de fevereiro.

Bruno de Freitas Moura/ABR

## Economistas aumentam expectativa para PIB e inflação em 2024

As expectativas do mercado financeiro para a inflação e para o PIB (Produto Interno Bruto) de 2024 passaram por um ajuste de alta na última semana, de acordo com o levantamento Boletim Focus, do Banco Central, com economistas.

Para a inflação, a mediana subiu de 3,76% para 3,77%. Nas últimas três semanas, ela vinha em ritmo de redução. Para 2025, os economistas mantiveram em 3,51%.

O centro da meta oficial para a inflação em 2024, 2025 e 2026 é de 3,00%, sempre com margem de tolerância

de 1,5 ponto percentual para mais ou menos.

Logo depois da divulgação do Boletim, o IBGE divulgou a inflação oficial de fevereiro, que veio acima das expectativas.

Já a mediana do PIB previsto para 2024 subiu de 1,77% para 1,78%. Esta é a quarta alta seguida nas previsões. Para 2025, os economistas mantiveram em 2%. No passado, o PIB surpreendeu as expectativas que feitas no início do ano, com alta de 2,9%.

As expectativas para o câmbio e para a taxa Selic foram mantidas.

Victor Sena/Folhapress



## Consumo das famílias via cartões cresce para 57%, e inadimplência cai a 5,5%



A maior parte do consumo de brasileiros é feita via cartões, aponta levantamento da Abecs (Associação Brasileira das Empresas de Cartões de Crédito e Serviços). No quarto trimestre de 2023, 56,8% do consumo das famílias foi feito por meio de cartões. No mesmo período de 2022, o indicador era de 55,3%.

Já a inadimplência caiu para 5,5% entre pessoas físicas em janeiro deste ano, de 5,6% em dezembro de 2023. Ao fim de 2022, era 5,9%.

Segundo a entidade, o programa Desenrola contribuiu para a redução nos atrasos, assim como a desaceleração da inflação e dos juros. Como a perspectiva para 2024 é que este cenário avan-

ce ainda mais, a associação espera uma inadimplência ainda menor ao fim de 2024.

Tal cenário irá contribuir para um crescimento de entre 10% e 12% no volume transacionado via cartão de crédito. Para a Abecs, o crescimento deve ser puxado por um crescimento no consumo e nos limites concedidos, e não por mais emissões de cartões.

“Tivemos uma oferta de cartões muito grande nos últimos anos e, em 2023, bancos tomaram medidas para deixar sua carteira mais saudável. Este ano, eles serão ainda mais cirúrgicos [na concessão de crédito]”, disse Giancarlo Greco, presidente da Abecs.

Os meios eletrônicos de pagamento como um todo, o que inclui crédito, débito e pré-pago, devem crescer en-

tre 8,5% e 10,5% neste ano, diz a Abecs, para a faixa de entre R\$ 4,05 trilhões e R\$ 4,12 trilhões.

Ainda segundo a entidade, o limite de 100% no teto do rotativo implementado pelo governo ao fim de 2023 não deve impactar o crescimento do crédito.

Isso porque o rotativo, que é acionado quando há atraso no pagamento da fatura, representa apenas 2,3% do endividamento dos brasileiros. 87% dos clientes liquidam a fatura do cartão de crédito até o vencimento, diz Ricardo Vieira, vice-presidente da Abecs.

No entanto, a entidade trabalha em alternativas para diversificar as formas de pagamento do brasileiro.

Júlia Moura/Folhapress

## Política

### Reprovação de Lula sobe 9 pontos e atinge 34% na cidade de São Paulo, aponta Datafolha



A reprovação ao governo Lula (PT) na cidade de São Paulo cresceu 9 pontos em um intervalo de pouco mais de seis meses, e sua aprovação caiu 7, segundo nova pesquisa Datafolha.

No total, dizem considerar a gestão do petista ótima ou boa 38% dos entrevistados. Outros 28% a avaliam como regular, e 34% como péssima. Não soube responder 1% da amostra.

No levantamento anterior, realizado em agosto de 2023, a gestão Lula era aprovada por 45% dos eleitores da capital paulista. Seu governo era considerado regular para outros 29%, enquanto 25% o consideravam ruim ou péssimo.

A atual pesquisa foi reali-

zada na cidade de São Paulo nos dias 7 e 8 de março, com 1.090 entrevistas com pessoas de 16 anos ou mais. A margem de erro é de 3 pontos para mais ou para menos.

O levantamento também revelou a intenção de voto na corrida municipal de 2024, com Guilherme Boulos (PSOL), apoiado por Lula, e Ricardo Nunes (MDB), apoiado por Jair Bolsonaro (PL), liderando tecnicamente empatados.

Na capital paulista, Lula tem índices melhores de aprovação entre eleitores com 60 anos ou mais (45%, compõem 23% da amostra) e que cursaram até ensino fundamental (47%, são 21% da amostra).

Já sua reprovação é mais alta entre os evangélicos (25% da amostra). Nesse seg-

mento, de forte ligação com o bolsonarismo, o índice de ruim/péssimo da gestão petista chega ao patamar de 49%, uma alta de 12 pontos em relação a agosto. A aprovação nesse estrato, por sua vez, caiu 16 pontos.

A reprovação da gestão de Lula também disparou entre aqueles que declaram voto em Nunes, passando de 31% para 51% ou 54%, a depender do cenário.

Também entre os que aprovam o governo Tarcísio de Freitas (Republicanos) a reprovação da gestão petista, como esperado, é maior do que a média, ficando em 56%.

Com os novos números do Datafolha, a aprovação da gestão de Lula em São Paulo se igualou à mais recente da pesquisa nacional. Folhapress

### STF e tribunais recorrem a inteligência artificial e robotização para desafogar processos

Assim como diversos tribunais pelo país, o STF (Supremo Tribunal Federal) está tentando desenvolver uma tecnologia de IA (Inteligência Artificial) para agilizar a análise de processos e desafogar seu acervo.

A corte vai selecionar uma tecnologia de IA para a criação de resumos de alguns de seus recursos, em iniciativa que se soma a outros softwares já em uso em outros tribunais.

O Supremo recebeu, no final do ano passado, 24 protótipos de empresas de tecnologia. A ideia é o desenvolvimento de ferramentas de IA generativa capazes de resumir dois tipos de processos que chegam à corte os recursos extraordinários e seus agravos.

A IA generativa é definida pela capacidade de criar conteúdos, como textos e imagens, a partir de um “aprendizado” com dados que lhe são fornecidos.

“O STF forneceu aos

participantes um conjunto de dados, com peças processuais todas públicas necessárias para a elaboração dos projetos de IA”, disse à reportagem, por email, o presidente da corte, ministro Luís Roberto Barroso.

“Vou analisar todos esses protótipos para que possamos definir o melhor caminho a seguir.”

O ministro também citou interesse na criação de ferramentas que reúnam imagens, áudios e vídeos, com dados jurídicos, para auxiliarem na produção de minutas de decisão, e a possibilidade de desenvolvimento de uma interface única para os diferentes sistemas adotados nos tribunais.

Antes mesmo de o Supremo anunciar a nova seleção, a corte já havia implementado sistemas que designa como IAs. Disponível desde 2017, o “Victor” é usado na análise de recursos para a identificação de temas de repercussão geral. Renato Brochi/Folhapress

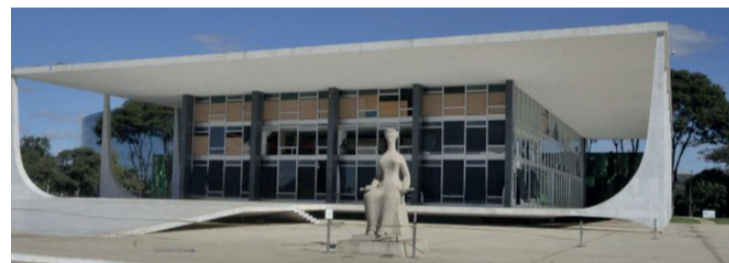

### Apoio de Bolsonaro afasta 63% dos eleitores em SP, contra 42% de Lula, aponta Datafolha



O apoio do ex-presidente Jair Bolsonaro (PL) leva 63% dos eleitores de São Paulo a não votar de jeito nenhum no candidato indicado por ele, enquanto a parcela que rejeita um nome apoiado pelo presidente Lula (PT) é de 42% na cidade.

É o que mostra a pesquisa Datafolha, que traz Guilherme Boulos (PSOL), cujo padrinho é Lula, e Ricardo Nunes (MDB), aliado de Bolsonaro, empatados e isolados na liderança pela Prefeitura de São Paulo, num pleito marcado pela polarização nacional.

Em contrapartida, o apoio de Bolsonaro levaria 17% dos entrevistados a votar com certeza em quem ele indicou, e 19% talvez votariam no candidato escolhido por ele.

Para Lula, os índices são

de 24% que votariam com certeza no nome apontado pelo petista e 31% talvez, o que faz do atual presidente um cabo eleitoral mais eficiente do que Bolsonaro.

A pesquisa também levantou o potencial do governador Tarcísio de Freitas (Republicanos), que é um dos principais apoiadores de Nunes, e do ex-governador Geraldo Alckmin (PSB), que é o fiador de Tabata Amaral (PSB).

No caso de Tarcísio, seu apoio afasta 44% dos entrevistados, atrai com certeza 17% e faz outros 35% talvez votarem em seu candidato.

Já Alckmin, ao indicar seu apoio, faz com que 44% deixem de votar em quem ele apontou, 14% votem com certeza e 39% talvez.

O Datafolha ouviu 1.090 eleitores na capital paulista

na quinta (7) e na sexta (8). A margem de erro do levantamento é de três pontos percentuais para mais ou menos. A pesquisa está registrada na Justiça Eleitoral sob o protocolo SP-08862/2024.

O panorama é similar ao da última pesquisa, em agosto de 2023, mas os dados atuais mostram aumento da rejeição a uma candidatura apoiada por Lula e, no sentido contrário, aumento da adesão a um candidato apoiado por Bolsonaro.

Na rodada anterior, 37% rejeitavam um nome apoiado por Lula, 37% poderiam votar em quem ele indicasse e 23% votariam com certeza. Para Bolsonaro, eram 68% os que não votariam no seu escolhido, 16% poderiam votar e 13% votariam com certeza. Carolina Linhares/Folhapress



## Balança Paulista cresce 38,5% no Bimestre impulsionada pelo Agronegócio



Nos dois primeiros meses do ano, o setor agropecuário de São Paulo apresentou um desempenho notável, marcado por expressivos aumentos nas exportações e importações, revelando a robustez do agronegócio no estado. De acordo com a análise setorial do agronegócio, comparando com o mesmo período do ano anterior, as exportações cresceram significativamente em 30,9%, atingindo a marca de US\$4,32 bilhões. As importações também registraram um aumento de 8,4%, totalizando US\$0,90 bilhão. Como resultado, o saldo da balança comercial obteve um superávit de US\$3,42 bilhões, representando um aumento de 38,5% em relação ao primeiro

bimestre de 2023. Destaca-se que o agronegócio paulista desempenhou um papel crucial na economia do estado, contribuindo com 43,3% das exportações totais e 7,9% das importações setoriais durante o mesmo período.

É importante ressaltar que, excluindo o agronegócio, as exportações nos demais setores da economia somaram US\$5,66 bilhões, enquanto as importações alcançaram US\$10,52 bilhões, resultando em um déficit externo de US\$4,86 bilhões nos dois primeiros meses de 2024. Isso evidencia que o superávit na balança comercial só foi possível graças ao desempenho excepcional do agronegócio estadual.

No primeiro bimestre

de 2024, os cinco principais grupos nas exportações do agronegócio paulista foram: Complexo sucroalcooleiro, com destaque para o açúcar, representando 93,6% do total exportado. Setor de carnes, com a carne bovina como principal produto, respondendo por 84,8% das exportações do grupo. Produtos florestais, com celulose e papel como principais produtos, totalizando 51,8% e 40,9% das exportações, respectivamente. Grupo de sucos, sendo o suco de laranja o principal item exportado, com 97,1% do total. Grupo de café, com predominância do café verde e café solúvel, representando 74,6% e 23,4% das exportações, respectivamente.

Notícias Agrícolas

## Ibraoliva apoia ações de fiscalização realizadas pelo Ministério da Agricultura



O Instituto Brasileiro de Olivicultura (Ibraoliva) saudou a recente operação realizada de forma conjunta entre o Ministério da Agricultura e Pecuária (Mapa) com o apoio das polícias civil do Rio de Janeiro e militar de São Paulo, que desarticulou uma quadrilha que realizou um esquema milionário de fraude em azeites de oliva. A Operação Getsêmani, apreendeu mais de 100 mil litros de produtos adulterados e prendeu dois suspeitos deste esquema. O prejuízo estimado aos infratores é de cerca de R\$ 8,1 milhões.

De acordo com o presidente do Ibraoliva, Renato Fernandes, os fiscais do Ministério da Agricultura vêm

fortalecendo cada vez mais o combate às fraudes do produto, que é um dos mais adulterados no mundo. Conforme dados apresentados em painel na última Expointer, cerca de 84% dos produtos que vêm de fora do país não estão nas conformidades do que diz no rótulo. “O Ibraoliva vem acompanhando com muita satisfação o desempenho que os auditores do Ministério da Agricultura tem realizado em relação à fiscalização do azeite consumido no nosso país. Os números são assustadores em relação às fraudes, que já na última década houve uma grande evolução na qualidade do azeite, principalmente do azeite à granel, no qual havia grande índice de mistura, e

nos últimos dois anos tivemos uma grande redução nesse tipo de fraude”, comenta.

Fernandes relembra também que ainda existe um grande número de marcas que enfrentam fraude na classificação, onde azeites ditos extravirgens quando vão para as análises se constatam que são virgens. “Claro que aplaudimos qualquer tipo de ação e quando encontramos uma ação desta de centenas de milhares de litros é muito confortante saber que temos um grupo de auditores profissionais que estão empenhados em entregar um produto de verdade ao consumidor brasileiro. Só temos a agradecer pelo profissionalismo e empenho”, enfatiza.

Notícias Agrícolas

## Publicidade Legal

### Attend Ambiental S.A.

CNPJ/MF nº 13.039.389/0001-20 – NIRE 35.300.386.116

**Edital de Convocação – Assembleia Geral de Debenturistas da 1ª Série da 1ª Emissão de Debêntures Simples, não Conversíveis em Ações, da Espécie com Garantia Real, com Garantia Fidejussória Adicional da Attend Ambiental S.A.**

Ficam convocados os Debenturistas titulares da 1ª série da 1ª emissão de debêntures simples, não conversíveis em ações, da espécie com garantia real, com garantia fidejussória adicional de emissão da Attend Ambiental S.A. (“Debenturistas” e “Debentures”, respectivamente), conforme Instrumento Particular de Escritura da 1ª (primeira) Emissão de Debêntures Simples, Não Conversíveis em Ações, da Espécie com Garantia Real, em Duas Séries, Com Garantia Fidejussória Adicional, para Distribuição Pública Com Esforços Restritos, celebrado no dia 23 de setembro de 2019 (“Escritura de Emissão”), a participarem Assembleia Geral de Debenturistas que será realizada às **11:00 horas do dia 19 de março de 2024**, de forma exclusivamente digital, por meio da plataforma “Google Meet”, sendo o acesso disponibilizado pela Emissora individualmente para os Debenturistas devidamente habilitados, nos termos deste Edital de Convocação, conforme artigo 71 da Resolução da Comissão de Valores Mobiliários (“CVM”) nº 81, de 29 de março de 2022 (“Resolução CVM 81”), para deliberar sobre a seguinte ordem do dia: (i) Autorizar o resgate antecipado (“Resgate Antecipado”) da totalidade das 3.450 (três mil, quatrocentas e cinquenta) debêntures da 1ª série da 1ª emissão de debêntures simples, não conversíveis em ações, da espécie com garantia real, com garantia fidejussória adicional (“Debentures”), de emissão da Companhia, a ser realizado até o dia 30 de abril de 2024, calculado nos termos da cláusula 7.2.3. “a” da Escritura de Emissão, sendo necessário notificar o Agente Fiduciário, Banco Liquidante, Escriturador e B3 com antecedência mínima de 03 (três) dias úteis da data pretendida para o resgate. **Informações Gerais:** 1. As matérias acima indicadas deverão ser consideradas, pelos Debenturistas, de forma independente no âmbito da Assembleia, de modo que a não deliberação ou a não aprovação a respeito de qualquer uma delas, não implicará automaticamente na não deliberação ou não aprovação de qualquer das demais matérias constantes da ordem do dia. 2. Nos termos da Escritura de Emissão, a (i) instalação da AGD objeto deste Edital ocorrerá apenas se houver a presença de titulares que representem 50% (cinquenta por cento), no mínimo, das Debentures em Circulação (conforme definido na Escritura de Emissão) e, em segunda convocação, com qualquer quórum; e (ii) as decisões da AGD objeto deste Edital estão sujeitas a aprovação por Debenturistas que representem a maioria, no mínimo, das Debentures em Circulação, em primeira convocação, e pela maioria simples dos Debenturistas presentes, em segunda convocação. 3. A Assembleia será realizada exclusivamente por vídeo conferência online, na plataforma <https://meet.google.com>, sem possibilidade de participação de forma presencial, sendo certo que o link ([meet.google.com/new-nygi-jvb](https://meet.google.com/new-nygi-jvb)) de acesso à reunião será disponibilizado por correio eletrônico aos Debenturistas, previamente à realização da Assembleia, àqueles que enviarem solicitação por correio eletrônico para [regiane.oliveira@attendambiental.com.br](mailto:regiane.oliveira@attendambiental.com.br), [agente.fiduciario@vortex.com.br](mailto:agente.fiduciario@vortex.com.br) e [fsp@vortex.com.br](mailto:fsp@vortex.com.br), com até 2 (dois) dias de antecedência à data marcada para a realização da Assembleia, juntamente com cópias dos documentos de representação. Os Debenturistas deverão acessar o link ([meet.google.com/new-nygi-jvb](https://meet.google.com/new-nygi-jvb)) de acesso à reunião com ao menos 15 (quinze) minutos de antecedência à data de realização da Assembleia, identificar-se em seu acesso com o nome completo, conforme documentação previamente apresentada à Companhia e ao Agente Fiduciário, de forma que a Companhia e/ou o Agente Fiduciário possam identificar e permitir o acesso e participação à reunião. A Assembleia será integralmente gravada. O registro em ata dos Debenturistas presentes poderá ser realizado pelo presidente de mesa e o secretário, cujas assinaturas serão realizadas por meio de assinatura eletrônica ou certificado digital via D4sign ou plataforma equivalente; sem prejuízo, os Debenturistas presentes à Assembleia deverão formalizar a assinatura de presença por meio de assinatura eletrônica ou certificado digital via D4sign ou plataforma equivalente, se assim solicitado pela Companhia ou pelo Agente Fiduciário. 4. Para os fins da Assembleia, consideram-se “Documentos de Representação”: i) Se participante pessoa física: cópia digitalizada de documento de identidade do Debenturista; caso representado por procurador, também deverá ser enviada cópia digitalizada da respectiva procuração, com firma reconhecida ou assinatura eletrônica com certificado digital, com poderes específicos para sua representação na Assembleia e outorgada há menos de 1 (um) ano, acompanhada do documento de identidade do procurador; e ii) Se demais participantes: cópia digitalizada do contrato social/estatuto social (ou documento equivalente), acompanhado de documento societário que comprove a representação legal do Debenturista (i.e. ata de eleição do diretor) e cópia digitalizada de documento de identidade do representante legal; caso representado por procurador, também deverá ser enviada cópia digitalizada da respectiva procuração com firma reconhecida ou assinatura eletrônica com certificado digital, com poderes específicos para sua representação na Assembleia e outorgada há menos de 1 (um) ano, acompanhada do documento de identidade do procurador. 5. Nos termos do artigo 71 da Resolução CVM 81, além da participação e do voto à distância durante a Assembleia por meio do sistema eletrônico indicado pela Emissora, será também admitido o preenchimento e envio de instrução de voto à distância, preferencialmente, nesse caso, até 2 (dois) dias antes da realização da Assembleia, com o seguinte assunto “AGD – 1ª Emissão de Debêntures da Attend”. A instrução de voto deverá estar devidamente preenchida e assinada pelo Debenturista ou por seu procurador, conforme aplicável, bem como de declaração a respeito da existência ou não de conflito de interesse entre o Debenturista com as matérias das Ordens do Dia, demais partes da operação e entre partes relacionadas, conforme definição prevista na legislação pertinente, em especial a Resolução CVM 94/2022 – Pronunciamento Técnico CPC 05, ao artigo 115 § 1º da Lei das Sociedades por Ações, e outras hipóteses previstas em lei. A ausência da declaração inviabilizará o respectivo cômputo do voto. 6. Para que a Instrução de Voto à Distância seja considerada válida, é imprescindível: (i) o preenchimento de todos os campos, incluindo a indicação do nome ou denominação social completa do Debenturista, se pessoa física, ou do gestor do fundo, se representante de fundo de investimentos, e o número do CPF ou CNPJ, bem como indicação de telefone e endereço de e-mail para eventuais contatos; e (ii) a assinatura ao final da Instrução de Voto à Distância do Debenturista ou seu representante legal, conforme o caso, e nos termos da legislação vigente. A Instrução de Voto à Distância deverá ser rubricada e assinada, sendo aceita a assinatura através de plataforma digital, podendo ser encaminhada até o horário de início da Assembleia, juntamente com os documentos listados no item “f” acima, aos cuidados da Companhia, por correio eletrônico para [regiane.oliveira@attendambiental.com.br](mailto:regiane.oliveira@attendambiental.com.br), [agente.fiduciario@vortex.com.br](mailto:agente.fiduciario@vortex.com.br) e [fsp@vortex.com.br](mailto:fsp@vortex.com.br), com até 2 (dois) dias de antecedência à data marcada para a realização da Assembleia. 7. Caso o Debenturista participe da Assembleia por meio da plataforma digital, depois de ter enviado Instrução de Voto à Distância, este poderá manifestar seu voto diretamente na Assembleia e terá sua Instrução de Voto à Distância desconsiderada. O modelo de instrução de voto para preenchimento e envio pelos Debenturistas, bem como a cópia da Escritura de Emissão estão disponíveis para consulta, na sede da Companhia e nas páginas eletrônicas da do Agente Fiduciário. 8. Todos os termos empregados ou iniciados em letras maiúsculas possuem o significado que lhes é conferido na Escritura de Emissão, salvo se conceituado de forma diversa no presente Edital. São Paulo, 08 de março de 2024. **Attend Ambiental S.A.** Ricardo Pelucio – Presidente; Sônia Regina Rodrigues – Diretora Vice-Presidente. (11, 12 e 13/03/2024)



## Publicidade Legal

Sorcocaba Refrescos S.A.			CNPJ nº 45.913.696/0001-85					
DEMONSTRAÇÕES FINANCEIRAS REFERENTES AOS EXERCÍCIOS SOCIAIS ENCERRADOS EM 31/12/2023 E 2022 (Em milhares de Reais, exceto quando apresentado de outra forma)			DEMONSTRAÇÃO DE MUTAÇÕES DO PATRIMÔNIO LÍQUIDO					
BALANÇOS PATRIMONIAIS			DEMONSTRAÇÃO DE RESULTADOS					
	2023	2022	2023	2022				
<b>ATIVO</b>								
<b>Circulante</b>	<b>193.895</b>	<b>214.621</b>						
Caixa e equivalentes de caixa	34.395	61.363						
Contas a receber de clientes	86.264	58.894						
Estoques	55.933	53.338						
Impostos a recuperar	5.792	38.011						
Instrumentos financeiros derivativos	875	-						
Outros créditos	10.636	3.015						
<b>Realizável a longo prazo</b>	<b>43.713</b>	<b>35.038</b>						
Ativo fiscal diferido	15.307	8.270						
Impostos a recuperar	5.457	4.141						
Depósitos judiciais	13.239	14.164						
Outros créditos	9.710	8.463						
Investimentos	11.246	11.246						
Imobilizado	139.669	105.936						
Direito de uso	4.494	807						
<b>Total do ativo não circulante</b>	<b>155.409</b>	<b>117.989</b>						
<b>Total do ativo</b>	<b>393.017</b>	<b>367.648</b>						
<b>PASSIVO</b>								
<b>Circulante</b>	<b>172.600</b>	<b>135.907</b>						
Fornecedores	80.536	61.874						
Financiamentos e empréstimos	5.853	5.056						
Impostos e contribuições sociais a recolher	26.830	20.913						
Salários, férias e encargos a pagar	17.437	16.859						
Dividendos a distribuir	11.686	4.308						
IRPJ e CSLL a recolher	6.889	5.242						
Passivo de arrendamento	2.580	807						
Adiantamento de clientes	273	42						
Impostos parcelados	2.936	2.888						
Instrumentos financeiros derivativos	-	1.239						
Outras contas a pagar	17.580	16.679						
<b>Não circulante</b>	<b>115.129</b>	<b>125.183</b>						
Financiamentos e empréstimos	88.893	89.004						
Provisão para contingências	8.409	10.100						
Impostos parcelados	6.939	9.698						
Passivo de arrendamento	1.914	-						
Outras contas a pagar	8.974	16.381						
<b>Total do passivo</b>	<b>287.729</b>	<b>261.090</b>						
<b>Patrimônio líquido</b>	<b>105.288</b>	<b>106.558</b>						
Capital social	58.526	58.526						
Reserva de lucros	46.762	48.032						
<b>Total do passivo e patrimônio líquido</b>	<b>393.017</b>	<b>367.648</b>						
<b>NOTAS EXPLICATIVAS ÀS DEMONSTRAÇÕES FINANCEIRAS</b>			<b>DEMONSTRAÇÃO DE RESULTADOS ABRANGENTES</b>					
<b>1. Contexto operacional:</b> A Sorocaba Refrescos S.A. ("Companhia" ou "Sorocaba Refrescos") localizada às margens da Rodovia Raposo Tavares, km 104, foi fundada em 1975 como uma subsidiária da Refrigerantes Campinas S.A. A fábrica foi inaugurada em Sorocaba em 1977. Em 1985, passa a ser uma filial da Refrescos Ipiranga e, finalmente, em 1989 a Companhia passou a ser um fabricante independente no Sistema Coca-Cola Brasil. <b>2. Base de preparação:</b> a. Declaração de conformidade (com relação às práticas contábeis adotadas no Brasil): As demonstrações financeiras foram preparadas de acordo com as práticas contábeis adotadas no Brasil (BR GAAP). A emissão destas demonstrações financeiras da Companhia foi autorizada pela Diretoria em 28/02/2024.			Resultado do exercício					
<b>CONSELHO DE ADMINISTRAÇÃO</b>			Outros resultados abrangentes					
Luiz Lacerda Biagi (Presidente)			<b>Resultado abrangente do exercício</b>					
Miguel Angel Peirano   Cristiano Biagi								
Giordano Biagi   Renato Barbosa								
<b>DIRETORIA</b>			<b>DEMONSTRAÇÃO DOS FLUXOS DE CAIXA</b>					
Cristiano Biagi - Diretor presidente			2023 2022					
Cláudio Sérgio Rodrigues - Diretor superintendente			Fluxos de caixa das atividades operacionais					
<b>CONTADOR</b>			Resultado do exercício					
Rafael Soares Alves - CRC nº SP260790/O-7			Ajustes para conciliar o resultado às disponibilidades					
<b>RELATÓRIO DOS AUDITORES INDEPENDENTES SOBRE AS DEMONSTRAÇÕES FINANCEIRAS</b>			geradas pelas atividades operacionais					
Aos Conselheiros e aos diretores da Sorocaba Refrescos S.A., Sorocaba - SP. <b>Opinião:</b> Examinamos as demonstrações financeiras da Sorocaba Refrescos S.A. ("Companhia"), que compreendem o balanço patrimonial em 31/12/2023 e as respectivas demonstrações do resultado, do resultado abrangente, das mutações do patrimônio líquido e dos fluxos de caixa para o exercício findo nessa data, bem como as correspondentes notas explicativas, incluindo as políticas contábeis materiais e outras informações elucidativas. Em nossa opinião, as demonstrações financeiras acima referidas apresentam adequadamente, em todos os aspectos relevantes, a posição patrimonial e financeira da Companhia em 31/12/2023, o desempenho de suas operações e os seus fluxos de caixa para o exercício findo nessa data, de acordo com as práticas contábeis adotadas no Brasil. <b>Base para opinião:</b> Nossa auditoria foi conduzida de acordo com as normas brasileiras e internacionais de auditoria. Nossas responsabilidades, em conformidade com tais normas, estão descritas na seção a seguir intitulada "Responsabilidades dos auditores pela auditoria das demonstrações financeiras". Somos independentes em relação à Companhia, de acordo com os princípios éticos relevantes previstos no Código de Ética Profissional do Contador e nas normas profissionais emitidas pelo Conselho Federal de Contabilidade, e cumprimos com as demais responsabilidades éticas de acordo com essas normas. Acreditamos que a evidência de auditoria obtida é suficiente e apropriada para fundamentar nossa opinião. <b>Responsabilidades da Administração pelas demonstrações financeiras:</b> A Administração é responsável pela elaboração e adequada apresentação das demonstrações financeiras de acordo com as práticas contábeis			Depreciação e amortização					
			Amortização de direito de uso					
			Provisão para perdas de crédito esperadas					
			Provisão para perdas no estoque					
			Impostos diferidos					
			IRPJ e CSLL correntes					
			para a auditoria para planejarmos procedimentos de auditoria apropriados às circunstâncias, mas não com o objetivo de expressarmos opinião sobre a eficácia dos controles internos da Companhia. - Avaliamos a adequação das políticas contábeis utilizadas, a razoabilidade das estimativas contábeis e as respectivas divulgações feitas pela Administração. - Concluímos sobre a adequação do uso, pela Administração, da base contábil de continuidade operacional e, com base nas evidências de auditoria obtidas, se existe incerteza relevante em relação a eventos ou condições que possam levantar dúvida significativa em relação à capacidade de continuidade operacional da Companhia. Se concluímos que existe incerteza relevante, devemos chamar atenção em nosso relatório de auditoria para as respectivas divulgações nas demonstrações financeiras ou incluir modificação em nossa opinião, se as divulgações forem inadequadas. Nossas conclusões estão fundamentadas nas evidências de auditoria obtidas até a data de nosso relatório. Todavia, eventos ou condições futuras podem levar a Companhia a não mais se manter em continuidade operacional. - Avaliamos a apresentação geral, a estrutura e o conteúdo das demonstrações financeiras, inclusive as divulgações e se as demonstrações financeiras representam as correspondentes transações e os eventos de maneira compatível com o objetivo de apresentação adequada. - Obtemos evidência de auditoria apropriada e suficiente referente às informações financeiras das entidades ou atividades de negócio do grupo para expressar uma opinião sobre as demonstrações financeiras. Somos responsáveis pela direção, supervisão e desempenho da auditoria do grupo e, conseqüentemente, pela opinião de auditoria. Comunicamos-nos com a Administração a respeito, entre outros aspectos, do alcance planejado, da época da auditoria e das constatações significativas de auditoria, inclusive as eventuais deficiências significativas nos controles internos que identificamos durante nossos trabalhos. Ribeirão Preto, 28/02/2024			Caixa e equiv. de caixa em 1º de janeiro		
			Caixa e equiv. de caixa em 31 de dezembro					
			<b>(Redução) aumento líquido em caixa e equivalentes de caixa</b>					
			Caixa e equiv. de caixa em 1º de janeiro					
			Caixa e equiv. de caixa em 31 de dezembro					
			<b>(26.968) 27.037</b>					
			61.363 34.326					
			34.395 61.363					
			<b>66.452 66.483</b>					
			<b>Fluxo de caixa de atividades de investimentos</b>					
			Compras de imobilizado					
			<b>(49.408) (20.350)</b>					
			<b>Fluxo de caixa líquido utilizado nas atividades de investimentos</b>					
			<b>(49.408) (20.350)</b>					
			<b>Fluxo de caixa de atividades de financiamentos</b>					
			Pagamento de dividendos					
			Empréstimos tomados					
			Comissões de emissão					
			Pagamentos de empréstimos					
			Pagamentos de passivo de arrendamento					
			<b>Caixa líquido utilizado nas atividades de financiamento</b>					
			<b>(44.012) (19.096)</b>					
			<b>(Redução) aumento líquido em caixa e equivalentes de caixa</b>					
			61.363 34.326					
			34.395 61.363					
			<b>(26.968) 27.037</b>					
			61.363 34.326					
			34.395 61.363					

## GIP Medicina Diagnóstica S.A.

CNPJ nº 43.721.026/0001-31 - NIRE 35.300.474.511

## Edital de Convocação - Assembleia Geral Extraordinária

Ficam convocados os acionistas da GIP Medicina Diagnóstica S.A., sociedade por ações, na Cidade de São Paulo, Estado de São Paulo, na Rua Afonso de Freitas, nº 188, Paraíso, CEP 04006-050, inscrita no CNPJ sob o nº 43.721.026/0001-31 e com seu Estatuto Social devidamente arquivado perante a Junta Comercial do Estado de São Paulo sob o NIRE 35.300.474.511 ("Companhia") para comparecer à Assembleia Geral Extraordinária, a realizar-se no dia 25 de março de 2024, às 13h00, em formato híbrido (semipresencial), sendo facultado aos acionistas a participação através da plataforma Microsoft Teams, cujos dados e instruções serão enviados até o dia 21 de março de 2024, ou presencialmente na sede da Companhia, a fim de discutir, examinar e deliberar sobre os termos e condições para realização de um empréstimo por determinados acionistas à Companhia, nos termos da cláusula 5.1.1 (vi) do Acordo de Acionistas e artigo 23, inciso (vi) do Estatuto Social da Companhia. Os termos e condições detalhados da operação proposta encontram-se no material de suporte enviado aos Acionistas conjuntamente com o presente Edital de Convocação. Caso o quórum de instalação em primeira convocação não seja atingido, ficam convocados os acionistas da Companhia a comparecer na Assembleia Geral Extraordinária, em segunda convocação, a realizar-se no dia 1 de abril de 2024, às 13h00, em formato híbrido (semipresencial), sendo facultada a participação através da plataforma Microsoft Teams, cujos dados e instruções serão enviados até o dia 28 de março de 2024, ou presencialmente na sede da Companhia, nos termos da cláusula 5.4 do Acordo de Acionistas e artigo 28 do Estatuto Social da Companhia. Todos os documentos de suporte foram encaminhados diretamente aos acionistas e estão disponíveis na sede da Companhia. São Paulo, 8 de março de 2024. **Magnólia Fundo de Investimento em Participações Multiestratégia**, Acionista da Companhia. (09, 12 e 13/03/2024)

Para orçamentos: [comercial@datamercantil.com.br](mailto:comercial@datamercantil.com.br)Data Mercantil  
A melhor opção para sua empresaPara a versão online do jornal  
acesse nosso site:  
[www.datamercantil.com](http://www.datamercantil.com)KPMG  
Auditores Independentes  
CRC 2SP-027666/O-5 F SPDaniel Marino de Toledo  
Contador  
CRC 1SP249851/O-8As demonstrações financeiras estão apresentadas de forma resumida. As demonstrações financeiras completas, estão disponíveis na sede da Companhia e no endereço eletrônico do presente jornal: [https://datamercantil.com.br/publicidade\\_legal/](https://datamercantil.com.br/publicidade_legal/)

DÓLAR	
compra/venda	
Câmbio livre BC -	R\$ 4,9807 / R\$ 4,9813 **
& Câmbio livre mercado -	R\$ 4,9722 / R\$ 4,9742 *
Turismo - R\$ 4,9910 /	R\$ 5,1710
(*) cotação média do	mercado
(**) cotação do Banco	Central
Variação do câmbio livre	mercado
no dia: -0,08%	
OURO BM&F	R\$ 318,40
BOLSAS	
B3 (Ibovespa)	Variação: 1,22%
Pontos: 127.667	
Volume financeiro:	R\$ 23,847 bilhões
Maiores altas: Petz ON	(6,97%), Natura ON
(6,64%), PRIO ON	(5,79%)
Maiores baixas: CPFL	ON (-1,62%), Fleury ON
(-1,43%), Usiminas PNA	(-1,35%)
S&P 500 (Nova York):	1,12%
Dow Jones (Nova York):	0,61%
Nasdaq (Nova York):	1,54%
CAC 40 (Paris):	0,84%
Dax 30 (Frankfurt):	1,23%
Financial 100 (Londres):	1,03%
Nikkei 225 (Tóquio):	-0,06%
Hang Seng (Hong Kong):	3,05%
Shanghai Composite	(Xangai): -0,41%
CSI 300 (Xangai e	Shenzhen): 0,23%
Merval (Buenos Aires):	7,21%
IPC (México):	-0,32%
ÍNDICES DE INFLAÇÃO	
IPCA/IBGE	
Julho 2023:	0,12%
Agosto 2023:	0,23%
Setembro 2023:	0,26%
Outubro 2023:	0,24%
Novembro 2023:	0,28%
Dezembro 2023:	0,56%
Janeiro 2024:	0,42%



## Negócios

### Natura tem alta de 199% no prejuízo; Goldman Sachs fala em 'tendências encorajadoras' para a empresa



**A** Natura encerrou o quarto trimestre de 2023 com prejuízo líquido consolidado de R\$ 2,662 bilhões, uma perda 199% maior que a registrada no mesmo intervalo de 2022.

O resultado, segundo a empresa, foi impactado pela perda de capital com a venda da The Body Shop, cuja transação foi concluída em dezembro do ano passado, e pelo impairment do ágio da Avon International.

Excluindo os custos de transformação, de reestruturação, operações descontinuadas e outros não recorrentes, o lucro líquido underlying da Natura foi de R\$ 506 milhões, ante uma perda de R\$ 49 milhões do mesmo intervalo do ano anterior.

O Ebitda (lucro antes dos juros, impostos, depreciação e amortização) da Natura ficou negativo em R\$ 55,7 milhões entre outubro e dezembro, ante Ebitda positivo de R\$ 65,3 milhões apurado um ano antes. Já o Ebitda ajustado da Natura foi de R\$ 670,6 milhões, superior aos R\$ 512 milhões do mesmo intervalo de 2022, com uma margem Ebitda ajustada de 10,1%, alta de 370 pontos-base em relação ao ano anterior.

A receita líquida consolidada da Natura caiu 17,4% no último trimestre de 2023 ante um ano, para R\$ 6,613 bilhões.

As despesas financeiras líquidas totais da Natura foram de R\$ 617 milhões no quarto trimestre de 2023, em comparação com despesas de R\$ 502 milhões apuradas no mesmo período do ano anterior.

“2023 foi um ano marcante para a Natura & Co, com avanços importantes e significativos nas frentes estratégica, operacional e financeira, e de balanço”, destaca o CEO do grupo, Fábio Barbosa, no release de resultados.

Segundo o executivo, a empresa continuou a enxugar a estrutura da holding e registrou avanços na simplificação da companhia, como resultado dos desinvestimentos da Aesop e da The Body Shop.

“Em 2024, a alocação de capital continuará sendo um fator crítico para a criação de valor futuro, com foco em investimentos nos principais mercados e projetos. Ainda esperamos volatilidade na receita, mas com melhora de rentabilidade no ano, particularmente ex-Argentina”, destaca o executivo da Natura. Suno

### Ambev oferece 3 mil bolsas de estudos de conhecimento cervejeiro a mulheres

**A** Ambev anuncia, por meio da Academia da Cerveja, a quarta edição do curso Cervejeira-SouEu. Desta vez, serão oferecidas 3 mil vagas com inscrição e participação 100% gratuitas, para mulheres de todas as regiões do País. O curso é introdutório sobre o universo da cerveja e as áreas de atuação profissional que ele possibilita. Nos últimos três anos, o curso impactou mais de três mil mulheres em todos os estados do Brasil, fomentando a inclusão produtiva feminina no setor.

O curso foi pensado para ser acessível para todas as mulheres maiores de 18 anos e é desenvolvido e ministrado por um time de mulheres especialistas, sommelieres e cervejeiras, com aulas ao

vivo e divididas em quatro módulos. O conteúdo passa por temas desde a origem e importância da bebida na evolução da civilização, as etapas da sua produção, das matérias-primas até a garrafa, o papel de cada ingrediente, até os estilos e possíveis harmonizações. Para participar, basta acessar o site da Academia da Cerveja. Ao final, as alunas recebem um certificado de conclusão.

A iniciativa faz parte de plataforma de inclusão produtiva da companhia, que tem a ambição de impactar 5 milhões de pessoas até 2032.

Para além do curso, a Ambev também oferecerá cursos de introdução ao mundo da cerveja às suas funcionárias e de segurança de alimentos para mulheres da indústria fabril.

IstoéDinheiro



### Southwest alerta para atrasos da Boeing; American Airlines projeta prejuízo



**A** Southwest Airlines receberá menos aviões neste ano do que o inicialmente esperado à medida que as questões na Boeing se intensificam. Em documento enviado à Comissão de Valores Mobiliários dos Estados Unidos (a SEC, na sigla em inglês) na terça-feira, 12, a Southwest, que usa apenas aeronaves Boeing, disse que a Boeing informou à companhia aérea que espera realizar 46 entregas do avião 737-8 em 2024, menos do que as 79 esperadas anteriormente.

“Como resultado dos desafios contínuos da Boeing, a empresa espera que o cronograma de entrega seja instável e, portanto, planeja reduzir a

capacidade e reorganizar os cronogramas, principalmente para o segundo semestre de 2024, o que provavelmente resultará em pelo menos um ponto na redução dos planos de capacidade da empresa para o ano inteiro de 2024, no comparativo ano a ano”, informou a Southwest no documento. As ações da Southwest chegaram a cair 14,5%, a US\$ 28,87, no início da tarde, no pregão desta terça-feira, na Bolsa de Valores de Nova York. As ações da Boeing cediam 3,25%, a US\$ 186,20 no mesmo período.

Os ativos da Boeing caíram cerca de 29% até agora em 2024 já que a fabricante de aeronaves passou por alguns meses desafiadores.

Um voo do Alaska Air Group teve que realizar um pouso de emergência em janeiro, depois que um plugue da porta de emergência estourou em um 737 MAX 9. Isso levou as aeronaves do mesmo tipo a permanecerem inativas em terra. Em 4 de março, a Administração Federal de Aviação, o órgão regulador do espaço aéreo nos EUA, informou que encontrou vários casos em que a Boeing supostamente não cumpriu os requisitos de controle de qualidade de fabricação. O Departamento de Justiça dos EUA também está conduzindo uma investigação criminal sobre o voo da Alaska Air que resultou no pouso de emergência.

IstoéDinheiro