

Transição energética e relações com África pesaram na escolha de Lula para convidados do G20

Quando o Brasil assumiu a presidência do G20, em dezembro passado, o presidente Lula (PT) convidou oito países e algumas organizações internacionais para participarem das reuniões do grupo. Cada convite mirou uma estratégia do governo, que decidiu priorizar a transição energética e as relações com a África.

Lula pôs na lista Angola, Egito, Emirados Árabes Unidos, Nigéria, Noruega, Portugal e Singapura, além da Espanha, que é convidada permanente. Também foram chamadas entidades como BID (Banco Interamericano de Desenvolvimento), Banco Mundial, FMI (Fundo Monetário Internacional), ONU, Unesco, OMS (Organização Mundial de Saúde), OMC (Organização Mundial do Co-

mércio) e OIT (Organização Internacional do Trabalho).

Todos esses países e instituições vão participar das reuniões do grupo, sejam elas ministeriais ou técnicas, que acontecerão ao longo do ano em cidades brasileiras. Isso inclui o principal encontro do G20, que é a cúpula de chefes de Estado, a ser realizada no Rio de Janeiro, em novembro.

Pela questão energética, Lula escolheu os Emirados Árabes Unidos e a Noruega. O primeiro é um dos maiores produtores de petróleo do mundo e uma potência do Oriente Médio. O segundo é um parceiro estratégico para o Brasil. O país nórdico é o maior produtor de petróleo e gás natural da Europa Ocidental e atua como um dos principais incentivadores da transição energética e sustentável. Inclusive, nesse segun-

do ponto, o Brasil tem interesse em fortalecer as parcerias da Petrobras com a Noruega.

Os noruegueses também são os principais doadores do Fundo Amazônia. Gerido pelo BNDES, o fundo capta doações para preservação e monitoramento da floresta amazônica.

Ao escolher três países africanos Angola, Egito e Nigéria, Lula reitera sua defesa de trazer uma maior participação do continente para o G20. O presidente deu esse mesmo recado ao participar da Cúpula da União Africana, na semana passada, na Etiópia. Este ano marca a estreia do bloco africano como membro permanente do grupo. Além dela, só a África do Sul participa do fórum entre os representantes do continente.

Camila Zarur/Folhapress



Economia



Campos Neto vê incerteza em ritmo de queda da inflação de serviços no Brasil

Página - 03

Dívidas renegociadas no Desenrola Brasil somam R\$ 35,6 bilhões

Página - 03



Mob2Con cresce em faturamento e quer dobrar receita levando inteligência ao varejo

Página - 05

4MDG, startup de IA para governança de dados, recebe aporte de R\$ 3,8 milhões

Página - 05



Política

Líderes no Congresso reclamam de privilégio de verba para PT e veem influência de Padilha

Página - 04

Fux autoriza quebra de sigilos de Janones em caso das 'rachadinhas'

Página - 04

No Mundo

Míssil de Kim usado por Putin na Ucrânia tem peças dos EUA



Análise dos destroços de um míssil balístico produzido na Coreia do Norte e disparado pela Rússia contra a Ucrânia no começo do ano mostrou que o armamento era composto por centenas de peças vitais feitas nos Estados Unidos, Europa e Ásia.

E não eram componentes antigos: 76,7% dos itens identificados foram fabricados de 2021 para cá, colocando em evidência a ineficácia do regime de sanções que é aplicado para tentar coibir Pyongyang de desenvolver armamentos sofisticados.

A descoberta foi divulgada na terça (20) pelo CAR (Pesquisa de Armamento de

Conflito, na sigla inglesa), uma organização privada bancada pela União Europeia que estuda o trânsito de armas pelo mundo.

O míssil em questão foi disparado em 2 de janeiro do sul da Rússia contra Kharkiv, a segunda maior cidade ucraniana, no norte do país invadido há quase dois anos por Vladimir Putin. Segundo as Forças Armadas de Kiev e a Casa Branca, era um modelo de curto alcance KN-23 ou KN-24, que podem atingir alvos a 700 km e 400 km, respectivamente.

A descoberta foi apresentada como a primeira prova do fornecimento de armas

norte-coreanas para a Rússia, o que analistas acreditam ter sido selado de forma definitiva após o encontro entre Putin e o ditador Kim Jong-un, em setembro passado cúpula que tem rendido frutos diversos, como tecnologia espacial para Pyongyang e até uma limusine russa para o líder.

O Kremlin e o governo norte-coreano não comentam as especulações. Mas a análise do CAR dá uma nova perspectiva. Ela não diz quantas peças ao todo recuperou do míssil, mas apontou que 290 delas eram estrangeiras, quase todas ligadas ao sistema de navegação da arma, sua parte eletrônica mais sofisticada.

Igor Gielow/Folhapress

Blinken defende criação de Estado palestino em reunião com Lula



O secretário de Estado dos Estados Unidos, Antony Blinken, disse nesta quarta-feira (21) defender a criação do Estado palestino, em reunião com presidente Lula (PT) no Palácio do Planalto. A chamada solução de dois estados também é compartilhada pelo Brasil historicamente.

O presidente dos Estados Unidos, Joe Biden, já vem defendendo esse posicionamento, mas auxiliares palacianos celebraram o fato de ter sido reforçado na reunião com Lula, por destacar divergência com Israel e convergência com o Brasil. O encontro durou quase duas horas.

“O secretário agradeceu a atuação do Brasil pelo diálogo entre Venezuela e a Guiana. O presidente Lula reafirmou seu desejo pela paz e fim dos conflitos na Ucrânia e na Faixa de Gaza. Ambos concordaram com a necessidade de criação de um Estado Palestino”, diz nota divulgada pelo Planalto, após a reunião.

Ao final, o americano falou rapidamente com a imprensa no local.

“Foi ótima a reunião. Sou muito grato ao presidente pelo seu tempo. Ótima reunião. Os Estados Unidos e o Brasil estão fazendo coisas muito importantes juntos. Estamos trabalhando juntos bilateralmente, regionalmen-

te, mundialmente. É uma parceria muito importante e somos gratos pela amizade”, afirmou.

O encontro ocorre em meio a crescentes discordâncias entre os dois governos sobre temas-chave da geopolítica atual, entre eles a ofensiva militar de Israel na Faixa de Gaza e a ofensiva diplomática do ditador venezuelano Nicolás Maduro contra a Guiana na disputa pelo Essequibo.

Segundo relatos, não foram abordadas divergências especificamente, como a declaração de Lula que levou a uma crise diplomática com Israel, de comparar a ofensiva militar na Faixa de Gaza ao holocausto.

Mariana Holanda/Folhapress

Fazendeiros bloqueiam trânsito de Madri com tratores em protesto contra governo

Comboios de tratores interromperam o tráfego em torno da capital da Espanha na quarta-feira (21), em um protesto de agricultores contra o que consideram como burocracia excessiva e auxílios estatais insuficientes. Eles se encontraram no centro de Madri para marchar em direção ao Ministério da Agricultura.

Os agricultores protestam há semanas em toda a Europa, mais recentemente incluindo a Polônia, a Grécia e a República Tcheca. Todos eles pedem menos burocracia ligada à Política Agrícola Comum da União Europeia e um afrouxamento das regras ambientais do bloco.

Enquanto esperavam por cinco colunas de tratores chegarem ao ponto de encontro no centro da Praça da Independência, os manifestantes em coletes amarelos tocaram sinos de vaca lá

enquanto também tocavam música de alto-falantes.

O tráfego em torno do monumento Puerta de Alcalá parou, com vários ônibus incapazes de continuar suas rotas enquanto os agricultores lotavam as ruas.

Assim que os tratores chegaram à cidade, houve brigas com a polícia durante a marcha pela rua Alcalá, uma rota diferente do planejado inicialmente. Policiais em equipamento de choque seguravam a multidão, bloqueando o avanço dos manifestantes, mesmo quando vários tratores se aproximavam deles.

Outros participantes se moveram em direção ao ministério ao longo de uma rua paralela, seguindo o itinerário oficial.

Alguns manifestantes zombaram de uma equipe de televisão do canal La Sexta, com um homem chegando a bater na câmera.

CNN

Jornal Data Mercantil Ltda

Rua XV de novembro, 200
Conj. 21B – Centro – Cep.: 01013-000
Tel.: 11 3361-8833
E-mail: comercial@datamercantil.com.br
Cnpj: 35.960.818/0001-30

Editorial: Daniela Camargo
Comercial: Tiago Albuquerque

Serviço Informativo: Folha Press, Agência Brasil, Senado, Câmara, Biznews, IstoéDinheiro, Neofeed, Notícias Agrícolas.

Rodagem: Diária

Fazemos parte da



Campos Neto vê incerteza em ritmo de queda da inflação de serviços no Brasil



O presidente do Banco Central, Roberto Campos Neto, alertou na quarta-feira (21) que a inflação de serviços no Brasil segue em um patamar um pouco elevado, com os últimos dados marginalmente piores, embora siga em trajetória de convergência para a meta.

O chefe da autoridade monetária admitiu dificuldade dos banqueiros centrais em assimilar a dinâmica recente da inflação de serviços e afirmou que faltam elementos para o BC entender a velocidade da “última milha” do processo de desinflação nesse componente.

“O Brasil tem uma inflação de serviços ainda rodando um pouco acima. Estamos

em processo de convergência, nos últimos números de inflação, a inflação de serviços foi marginalmente pior. A gente precisa seguir [...]”, afirmou Campos Neto em evento promovido pela Frente Parlamentar da Economia Verde, em Brasília.

“Não temos componentes ainda necessários para entender se essa última milha da convergência da inflação de serviços vai se dar de uma forma linear ou se vão ter alguns momentos de convergência mais lenta”, complementou.

O presidente do BC ressaltou que os fatores que estão contribuindo para essa piora recente na inflação de serviços estão associados a itens não recorrentes, como serviços bancários, que, se-

gundo ele, não estão ligados diretamente à mão de obra e tendem a se ajustar ao longo do tempo. “A gente está observando com calma esse processo”, afirmou.

Nos dados usados como base para a apresentação de Campos Neto, o BC calcula que a inflação de serviços no Brasil está em 6,2%. No acumulado de 12 meses, a inflação oficial do Brasil, medida pelo IPCA (Índice Nacional de Preços ao Consumidor Amplo), desacelerou a 4,51% até janeiro. O BC tem olhado atentamente para os fatores de risco que podem atrapalhar o processo de desinflação em todo o mundo, e o mercado de trabalho aquecido é um dos pontos de atenção.

Nathalia Garcia/Folhapress

Dívidas renegociadas no Desenrola Brasil somam R\$ 35,6 bilhões



A cerca de 40 dias do fim do prazo, o Desenrola Brasil renegociou R\$ 35,6 bilhões em dívidas, divulgou nesta terça-feira (20) o Ministério da Fazenda. Ao todo, 12 milhões de brasileiros refinanciaram 17 milhões de débitos, que foram retirados de cadastros negativos, reparcelados ou quitados à vista.

Os dados referem-se até o dia 18 de fevereiro. As negociações continuam abertas para a faixa 1, destinada a pessoas com renda de até dois salários mínimos ou inscritas no Cadastro Único para Programa Sociais (CadÚnico) do governo federal e a dívidas de até R\$ 20 mil.

Segundo o Ministério da Fazenda, apenas na faixa 1,

Voa Brasil não garante passagem mais barata e vai só reunir bilhetes que já custam até R\$ 200

O Voa Brasil, programa com a promessa de tornar viagens de avião mais acessíveis a parte da população e que deve ser lançado em breve pelo governo, não garante passagens mais baratas e vai apenas reunir bilhetes que já custam até R\$ 200.

A iniciativa não contará com subsídios federais e, por isso, o governo Luiz Inácio Lula da Silva (PT) não tem como assegurar uma redução nos preços já praticados pelas companhias que continuarão tendo liberdade comercial para definirem suas tarifas.

Eventuais descontos e promoções dependerão da vontade das empresas, que já ofertam passagens na faixa de valor prevista para o programa. Dados da Anac (Agência Nacional de Aviação Civil) mostram que, entre janeiro e novembro de 2023, 14,9% dos assentos foram comercializados por até R\$ 200.

O percentual considera uma amostra de 26,4 milhões de assentos vendidos a preços normais no período. A Anac não inclui na análise da tarifa alguns tipos de bilhetes, como promocionais ou com desconto.

Essa foi a configuração possível para um programa que completa quase um ano sem sair do papel.

Anunciado pela primeira vez em março de 2023, o Voa Brasil teve o lançamento adiado por sucessivas vezes diante das dificuldades de apresentar uma resposta à reclamação de consumidores de alta nos preços das passagens.

Sem a possibilidade de injetar dinheiro para garantir uma redução nas tarifas, o governo busca negociar com as companhias aéreas ao menos uma meta de 4 a 5 milhões de bilhetes aéreos de até R\$ 200 por meio do programa Voa Brasil. Cada uma (Gol, Latam e Azul) teria um objetivo individual. Adriana Fernandes/Folhapress



1,6 milhão de pessoas renegociaram R\$ 9 bilhões em débitos. As dívidas para essa categoria caíram para R\$ 1,2 bilhão após a aplicação do desconto médio de 87% pelo programa Desenrola.

Do total de R\$ 1,2 bilhão em dívidas remanescentes, R\$ 222,8 milhões foram quitados à vista e R\$ 977,2 milhões foram reparcelados. Ao todo, as renegociações na faixa 1 envolveram 3,57 milhões de contratos de serviços financeiros, eletricidade, comércio varejista, educação, telecomunicações, saneamento, empresas e demais setores.

Em relação à divisão por estados, São Paulo tem o maior volume de renegociações na faixa 1. Desde outubro do ano passado, quando

entraram em vigor os refinanciamentos nessa faixa, 400 mil pessoas no estado renegociaram R\$ 2,3 bilhões, que se transformaram em R\$ 305 milhões.

O Rio de Janeiro é o segundo estado com mais negociações na faixa 1, com 181 mil pessoas renegociando R\$ 1 bilhão, que se transformaram em R\$ 125 milhões. Em terceiro, está Minas Gerais, com 135 mil pessoas beneficiadas e R\$ 781 milhões negociados, que foram reduzidos para R\$ 111 milhões.

Em relação aos municípios, 30 cidades respondem por 38% das negociações na faixa 1, o equivalente a 614 mil pessoas que viram a dívida cair para R\$ 468 milhões após os descontos. Wellton Máximo/ABR

Política

Líderes no Congresso reclamam de privilégio de verba para PT e veem influência de Padilha



A divisão de recursos do Ministério da Saúde tem sido apontada por líderes partidários como mais um episódio de desgaste na relação do governo com o Congresso. Além do mais, a partilha é usada pela cúpula da Câmara para pressionar o presidente Lula (PT) a promover mudanças na articulação política.

A Folha de S.Paulo mostrou na segunda-feira (19) que o governo Lula privilegiou prefeitos e governadores aliados e do PT com verba extra liberada pela pasta para financiar ações em hospitais e ambulatórios em 2023.

Aliados do presidente da Câmara, Arthur Lira (PP-AL), veem influência do ministro de Relações Institucionais, Alexandre Padilha

(PT), nas decisões sobre a partilha dos recursos. Padilha é responsável pelas negociações com o Congresso e foi ministro da Saúde de Dilma Rousseff (PT).

Procurada, a SRI (Secretaria de Relações Institucionais) disse que não faz indicações de verbas da Saúde. A pasta declarou que “apenas encaminha, dentro do diálogo permanente com estados, municípios e representantes da sociedade, os pleitos a ela apresentados para a análise técnica”. Na lista de maiores beneficiados com o recurso extra também estão, entre outros, Araraquara, Diadema e Matão, municípios do interior de São Paulo comandados pelo PT.

“O envio desses recursos é reconhecimento do governo federal e do presidente Lula a

respeito do trabalho que está sendo feito na cidade de Diadema”, disse Padilha no fim de outubro, segundo o site do PT paulista, ao anunciar a previsão de envio de dinheiro.

A verba saiu após pedidos por “reforços” para financiar atividades de média e alta complexidade, setor classificado pela sigla MAC por gestores do SUS.

O ministro Padilha chegou a gravar vídeo afirmando que a liberação de verba para Hortolândia foi feita por “decisão do presidente Lula”.

O município, comandado por Zezé Gomes (ex-PT, PL e atual Republicanos), recebeu R\$ 50,7 milhões adicionais em novembro passado, cifra que ultrapassa os cerca de R\$ 30 milhões previstos pela Saúde para a prefeitura.

Thiago Resende/Folhapress

Bolsonaro diz que descobriu cofre em casa durante operação da PF



O ex-presidente Jair Bolsonaro (PL) diz que só descobriu que tinha um cofre em sua casa após uma operação da PF.

Bolsonaro diz que não sabia sobre o cofre porque a casa era alugada. Ele foi entrevistado pela CBN Recife na manhã da quarta-feira (21).

Foi a ex-primeira-dama Michelle Bolsonaro que levou os agentes da PF ao cofre. Segundo Bolsonaro, a PF procurava por cartões de vacinação fraudados, mas “acharam US\$ 3 na busca e apreensão”. O ex-presidente foi alvo de um mandado de busca e apreensão em maio do ano passado numa ação que mirava inclusão de dados

Fux autoriza quebra de sigilos de Janones em caso das ‘rachadinhas’

O ministro Luiz Fux, do STF (Supremo Tribunal Federal), determinou na quarta-feira (21) a quebra de sigilo bancário e fiscal do deputado federal André Janones (Avante-MG). Ele e assessores são investigados por suspeita de esquema de “rachadinha”.

O relator do caso afirmou haver “indícios de possível prática criminosa” para autorizar a medida.

“[Os indícios] estão bem descritos na representação da Autoridade Policial, com possível ação conjunta dos investigados no suposto es-

quema criminoso apurado nos autos”, disse o ministro.

A decisão será encaminhada ao Banco Central e à Secretaria da Receita Federal para as providências. O pedido foi feito pela PGR (Procuradoria-Geral da República) na semana passada.

Em documento assinado pelo vice-PGR, Hindemburgo Chateaubriand, a PGR diz que a quebra de sigilo deve acontecer “como medida de cautela extrema e circunstâncias excepcionais, como nas hipóteses de fortes indícios de possível autoria de práticas ilícitas por parte dos investigados”.

Ana Pompeu/Folhapress



falsos sobre vacinação contra a Covid-19. Mauro Cid, ex-ajudante de ordens dele, foi preso na ocasião.

Ele também ironizou a ação da PF numa casa de veraneio em Angra dos Reis, que tinha como alvo o vereador Carlos Bolsonaro (Republicanos). “A busca e apreensão em Mambucaba não foi dirigida a mim, mas passou a ser. Reviraram a casa, quem sabe eu tivesse alguma coisa escondida lá?”. A PF cumpriu mandados de busca e apreensão contra pessoas do núcleo político que receberam informações da “Abin paralela” em janeiro.

“Não tenho nada escondido em lugar nenhum. O pes-

soal que me acompanha sabe a vida que eu levo”, disse Bolsonaro.

Ex-presidente diz que R\$ 800 mil enviados ao exterior são de sua poupança. O objetivo da transferência, segundo investigação da PF, seria se manter em solo americano enquanto uma tentativa de golpe de Estado se desdobrava no Brasil e, se necessário, se instalar no exterior para se precaver de um inquérito pela conspiração de ruptura do Estado democrático de direito, algo que ele nega. “Se alguém quer dar golpe, não manda dinheiro para os Estados Unidos. Esses recursos seriam bloqueados”, argumentou.

Folhapress

Mob2Con cresce em faturamento e quer dobrar receita levando inteligência ao varejo



A Mob2Con, startup de inteligência de dados para a eficiência operacional no varejo, registrou um crescimento de 50% no seu faturamento de 2023, em comparação ao ano anterior. Embalada pelos resultados e o lançamento de novidades para o mercado, a retailtech inicia 2024 com a expectativa de dobrar a sua receita até o final do ano.

O CEO da Mob2Con, Carlos Wayand comenta os resultados conquistados. “Estamos muito satisfeitos com o desempenho que alcançamos em 2023. Isso reflete não apenas o comprometimento da equipe, mas também a confiança contínua dos nossos clientes na qualidade

dos nossos serviços”, afirma.

Como parte dos avanços estratégicos, a Mob2Con lançou no final do ano passado o Mobconnect, ferramenta que integra inteligência de dados e eficiência operacional no varejo. Graças ao uso da nova tecnologia, que visa integrar todas as partes envolvidas no abastecimento das gôndolas, os clientes já relatam um aumento significativo nas vendas e uma notável redução no índice de rupturas.

Para 2024, a empresa planeja expandir e consolidar definitivamente a presença da solução no mercado varejista. A projeção é que o Mobconnect represente, ao menos, 20% da receita da companhia até o final do ano.

Além disso, a Mob2Con reforçou sua equipe comercial com a adição de três gerentes: Fernando Lopes como Gerente da Reposição Garantida, Marcelo Jacinto para o cargo de Redes Varejistas, enquanto Rodrigo Bacchi assumiu o posto de Gerente de Indústrias.

Agora, a Mob2Con planeja formalizar novas contratações para cargos estratégicos ao longo de 2024, buscando desenvolver ainda mais sua presença no mercado e aprimorar continuamente sua oferta de serviços. “As chegadas de novos talentos visa fortalecer ainda mais a capacidade da empresa de atender às necessidades específicas dos clientes em diferentes setores”, completa Carlos. Startupi

4MDG, startup de IA para governança de dados, recebe aporte de R\$ 3,8 milhões



A 4MDG, startup especializada em automação e Inteligência Artificial) para a Gestão de Dados Mestres (MDM), recebeu um investimento de R\$ 3,8 milhões. O aporte é liderado pelo BR Angels, grupo de investimento-anjo que identifica e investe em negócios disruptivos, e também contou com a participação da aceleradora Darwin Startups. Fundada em 2017, em São Paulo (SP), a 4MDG se concentra em resolver problemas relacionados à qualidade e consistência de dados mestres críticos nas organizações, como informações de clientes, produtos e fornecedores. Com os recursos recém captados, a startup pretende desenvolver novas funciona-

Morre empresário Abilio Diniz: conheça seu legado como investidor em startups

O empresário Abilio Diniz, que morreu no domingo (18), foi uma figura relevante no varejo brasileiro. Ele foi o criador do império Grupo Pão de Açúcar, fundando em abril de 1959, ao lado do seu pai Valentim Diniz, a primeira unidade do supermercado Pão de Açúcar.

Que ele fez história no setor varejista muitos já sabem, mas poucos tem conhecimento de que Diniz investia no ecossistema de startups.

Em novembro de 2023, sem muito alarde, o empresário criou a gestora de venture capital Altitude Ventures, um spin-off da Península Participações – empresa fundada em 2006 para os investimentos da Família Abilio Diniz – para investir em startups.

Em 2020, a Península desenvolveu uma carteira para aportar em seis startups, mas elas estavam misturadas com aportes de private equity. Para melhorar as estratégias dos investimentos, Diniz separou essa área, dando governança e autonomia para uma equi-

pe que focaria 100% do novo capital em investimento em startups. A partir de novembro de 2023, elas ingressaram para o portfólio da Altitude Ventures. Seguindo o NeoFeed, esse capital era de aproximadamente US\$ 50 milhões.

A Altitude Ventures foi fundada com dois sócios: Laura Jaguaribe, que é sócia gerente, e Gabriel Casella, que é sócio e líder do setor de saúde. O VC investe em startups brasileiras e da América Latina em estágio inicial, em fase de desenvolvimento e com produto já testado no mercado, em áreas como consumo e varejo, alimentação e sustentabilidade, educação e empregabilidade, digitalização e produtividade e saúde e bem-estar.

Atualmente, o portfólio da Altitude Ventures conta com a healthtech Sanar, a edtech Descomplica, a retailtech Olist, a startup de segurança idwall, a edtech Letrus, a healthtech Hilab e a edtech passidireto, que era investida da gestora e foi vendida para o UOL Tech. Startupi



lidades, aumentando o uso da IA em sua plataforma para acelerar ainda mais o onboarding de clientes, fornecedores e produtos, além de ampliar as vendas em marketing.

Outro grande objetivo é consolidar a posição no mercado de gestão de dados mestres. “Com o investimento, lançaremos uma academia de gestão de dados mestres para a qualificação de milhares de profissionais com direito a certificação profissional e encaminhamento para oportunidades de trabalho em nossos clientes. Também está nos planos promover a segunda edição do evento ‘Amigos dos Cadastros’, o maior evento de gestão de dados mestres do Brasil”, diz Paulo Cordeiro, fundador e CEO da 4MDG. Startupi

Atualmente, a 4MDG atende mais de 70 clientes no Brasil, Argentina e EUA e conta com 50 colaboradores especializados em gestão de dados mestres. A projeção da startup é crescer exponencialmente, aumentando o seu faturamento em mais de 6 vezes até 2027, alcançar a liderança em gestão de dados mestres na América Latina e conquistar mais de 300 novos clientes neste período. Esse já é o segundo investimento recebido pelo negócio, que em 2021 atraiu um aporte de R\$ 1 milhão da brasileira Meta Ventures. De acordo com Cordeiro, a expectativa é que a nova rodada vá além do capital financeiro e some também a expertise dos investidores. Startupi



Publicidade Legal

CO₂ é responsável por 64% dos gases de efeito estufa

Emissões totais, por tipo de gás (em gigatoneladas de carbono equivalente)

Emissões oriundas da atividade humana (1990-2019)

Em %

- Gases fluorados
- Óxido nitroso (N₂O)
- Metano (CH₄)
- CO₂-LULUCF (emissões do uso da terra, mudança de uso da terra e florestas)
- CO₂-FFI (emissões da combustão de combustíveis fósseis e processos industriais)

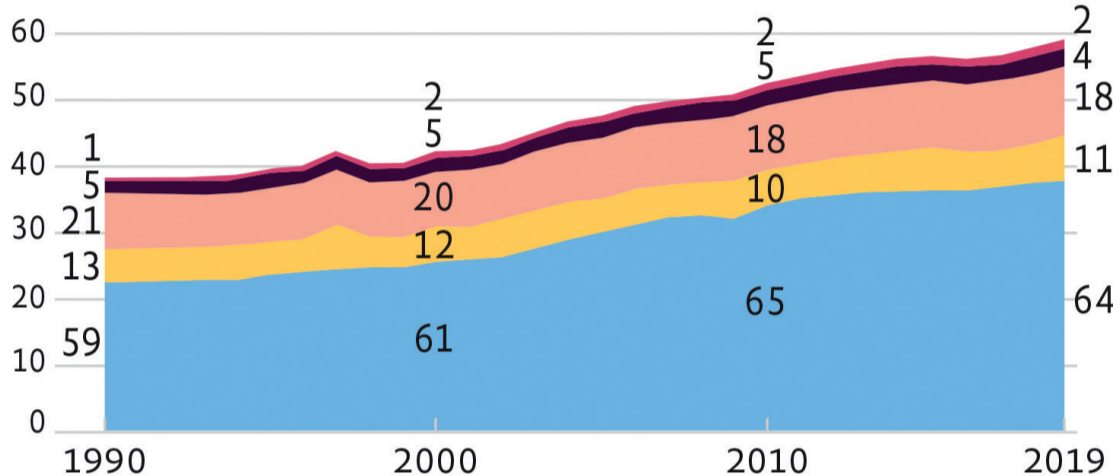

Evolução de cada tipo de gás de efeito estufa

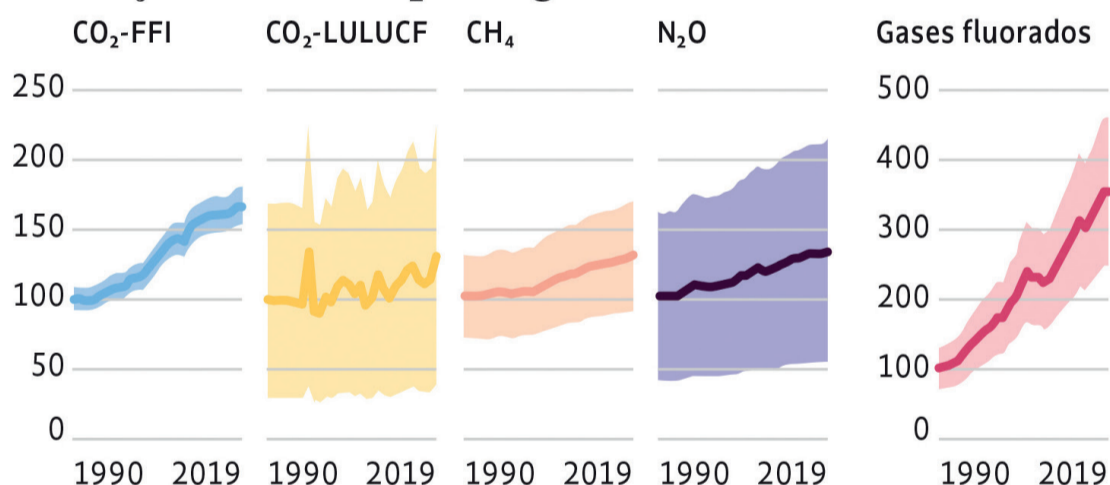

* A linha indica a estimativa central das tendências de emissões. A área sombreada indica a faixa de incerteza

Potencial de aquecimento global de cada gás



Fonte: IPCC

Data Mercantil

Faça um orçamento conosco:
comercial@datamercantil.com.br

Futura 13 Empreendimento Ltda.

CNPJ/MF nº 13.534.651/0001-03 - NIRE 35225323434 ("Sociedade")
Ata de Reunião de Sócios realizada em 20 de fevereiro de 2024

1. **Data, hora e local.** Aos 20 de fevereiro de 2024, às 15h00, na sede social da Sociedade, na Rua Afonso Sardinha, nº 95, Sala 104-B, Lapa, CEP 05076-000, São Paulo/SP. 2. **Convocação e Presença.** Dispensada as formalidades de convocação em face da presença da totalidade de todos os Sócios, nos termos do Contrato Social. 3. **Mesa.** Presidente: Mauro Piccolotto Dottori; e Secretária: Milton Corrêa Meyer Filho. 4. **Ordem do Dia.** Deliberar sobre: deliberar sobre a redução do Capital Social em R\$5.865.631,00 (cinco milhões, oitocentos e sessenta e cinco mil, seiscentos e trinta e um Reais). 5. **Deliberações.** Os Sócios aprovaram a a redução de Capital Social da Sociedade em R\$5.865.631,00 (cinco milhões, oitocentos e sessenta e cinco mil, seiscentos e trinta e um Reais) (a "Redução"). A Redução será feita por ser o Capital Social considerado excessivo em relação ao Objeto Social da Sociedade, nos termos do artigo 1.082, inciso II, do Código Civil. Deste modo, o valor da Redução será distribuído entre os Sócios, em moeda corrente nacional, na proporção de suas respectivas participações no Capital Social. Deste modo, o Capital Social passará a ser de R\$10.000,00 (dez mil Reais). 5.1. Com isso, fica consignado que as Sócios se comprometem a restituir ao patrimônio da Sociedade o valor total da Redução caso haja a oposição de credor(es), dentro do período de 90 (noventa) dias, a contar da publicação deste ato, nos termos da lei; não havendo oposição de terceiro(s), a alteração de Capital Social será refletida no Contrato Social da Sociedade, nos termos do artigo 1.084 e parágrafos do Código Civil. 6. **Encerramento, Lavratura e Aprovação.** Nada mais havendo a ser tratado, foi a presente ata lavrada, lida, conferida e por todos assinada. 7. **Assinatura da ata.** Mesa: Mauro Piccolotto Dottori; e Milton Corrêa Meyer Filho, Secretária. Sócios: (i) MPD Investimentos Imobiliários Ltda., representada por Mauro Piccolotto Dottori; e (ii) Mauro Piccolotto Dottori. São Paulo/SP, 20 de fevereiro de 2024.

Leme Logística e Transporte de Cargas Ltda.

CNPJ/MF nº 51.563.130/0001-73 - NIRE 35.261.845.984

Edital de Termo de Responsabilidade nº 17/2024

A Junta Comercial do Estado de São Paulo torna público que o fiel depositário dos gêneros e mercadorias recebidos pela matriz da sociedade empresária "Leme Logística e Transporte de Cargas Ltda.", NIRE 35261845984, CNPJ/MF 51.563.130/0001-73, localizada na Rua Domingos Biancardi, nº 154, Distrito Industrial Domingos Biancardi, Bauru/SP, CEP: 17034-420, Sr. Augusto Henrique Ferraz, portador do RG nº 15.509.660-6 - SSP/SP, inscrito no CPF/MF sob nº 096.190.908-02, assinou em 19/02/2024 o Termo de Responsabilidade nº 17/2024, com fulcro nos artigos 1º, § 2º, do Decreto Federal nº 1.102/1903 e do artigo 3º, parágrafo único, da IN nº 52/2022, do Departamento de Registro Empresarial e Integração, devendo ser publicado e arquivado na JUCESP o presente edital, nos termos do artigo 8º da supracitada Instrução Normativa. Marcio Massao Shimomoto. Presidente da Junta Comercial do Estado de São Paulo.

Venice Capital Partnership Ltda.

CNPJ/MF 48.672.707/0001-70 - NIRE 35.260.278.091

Edital de Convocação - Assembleia Geral Extraordinária

Ficam convocados os sócios desta Sociedade, a se reunirem em Assembleia Geral Extraordinária no dia 06/03/2024, às 10h00, na sede da sociedade, na Avenida Brigadeiro Faria Lima, 1663, 4º andar, São Paulo, SP CEP 01452-001, para deliberar sobre proposta de exclusão de sócio, nos termos das Cláusulas 19ª e 22ª do Contrato Social e do Artigo 1.085 da Lei nº 10.406/02 (Código Civil). São Paulo, 20/02/2024. Marcelo Teixeira Meneses, João Paulo Silveira da Mota. (20, 21 e 22/02/2024)

Com Nova York, Ibovespa vira e sobe 0,09%, aos 130 mil pontos



O Ibovespa acompanhou o sinal de Nova York, negativo na maior parte da sessão, em dia de expectativa para a ata da mais recente reunião do Federal Reserve, divulgada às 16h (de Brasília). O documento não mudou significativamente a tendência do dia, mas os índices em NY conseguiram encerrar um pouco acima da linha d'água, em alta de 0,13% para Dow Jones, S&P 500 e Nasdaq. Sem gatilhos domésticos nesta quarta-feira, o Ibovespa acompanhou o sinal de fora e, ao fim, subiu 0,09%, aos 130.031,58 pontos, estendendo a série positiva pela quinta sessão. O giro financeiro caiu na quarta-feira para R\$ 23,5 bilhões, após ter chegado ontem a R\$ 28,2 bilhões.

Entre as ações de maior peso e liquidez, algumas conseguiram se descolar do sinal majoritariamente negativo ao longo do dia, ganhando fôlego no fechamento, como Vale (ON +0,76%) e Petrobras (ON +0,25%, PN +0,14%). Gerdau (PN +2,06%), apesar do balanço fraco conforme se esperava, também se alinhou entre as ganhadoras do dia, tendo Weg (+6,89%), Pão de Açúcar (+6,22%) e Carrefour (+4,07%) na ponta do Ibovespa no fechamento da sessão. No lado oposto, Hapvida (-4,51%), Azul (-4,37%) e ISA Cteep (-3,73%), após divulgação do balanço do quarto trimestre. O conselho de administração da Weg aprovou a distribuição de R\$ 1,249 bilhão em dividendos complementares, correspondentes a R\$ 0,29 por ação. A empresa reportou lucro líquido de R\$ 1,745 bilhão no quarto trimestre de 2023, em alta de 46,2% ante o apurado no mesmo período de 2022. Em relação ao terceiro trimestre do ano passado, a alta foi de 33%. Com isso, no consolidado de 2023, a companhia apresentou lucro líquido de R\$ 5,732 bilhões, alta de 36,2% ante o ano precedente.

IstoéDinheiro



Alvorecer – Associação de Socorros Mútuos

CNPJ/MF nº 62.511.019/0001-50

Edital de Exclusão de Associados

Nos termos do artigo 9º, I, parágrafo 5º; do Estatuto Social da Alvorecer – Associação de Socorros Mútuos, ficam os associados identificados pelos números de matrícula abaixo relacionados excluídos do quadro social em razão da não apresentação de defesa:

Table with 16 columns of 11-digit matriculation numbers (Matricula) listed in a grid format.

Nos termos do artigo 11, parágrafo único, do Estatuto Social, diante da relevância pública do serviço de assistência médica, o associado excluído que não se manifestar expressamente em contrário terá seu plano de saúde mantido na condição exclusivamente de "beneficiário não associado".

São Paulo, Fevereiro de 2024. Dr. Silvío José Ferraz Tavares – Presidente



Alvorecer – Associação de Socorros Mútuos

CNPJ/MF nº 62.511.019/0001-50

Edital de Exclusão de Associados

Nos termos do artigo 9º, I, parágrafo 5º; do Estatuto Social da Alvorecer – Associação de Socorros Mútuos, ficam os associados identificados pelos números de matrícula abaixo relacionados excluídos do quadro social em razão da não apresentação de defesa:

Table with 17 columns of 'Matricula' numbers, listing 1000 excluded members.

Nos termos do artigo 11, parágrafo único, do Estatuto Social, diante da relevância pública do serviço de assistência médica, o associado excluído que não se manifestar expressamente em contrário terá seu plano de saúde mantido na condição exclusivamente de “beneficiário não associado”. São Paulo, Fevereiro de 2024. Dr. Silvío José Ferraz Tavares – Presidente



Alvorecer – Associação de Socorros Mútuos

CNPJ/MF nº 62.511.019/0001-50

Edital de Exclusão de Associados

Nos termos do artigo 9º, I, parágrafo 5º; do Estatuto Social da Alvorecer – Associação de Socorros Mútuos, ficam os associados identificados pelos números de matrícula abaixo relacionados excluídos do quadro social em razão da não apresentação de defesa:

Table with 16 columns of Matricula numbers, listing excluded members from the Alvorecer mutual aid association.

Nos termos do artigo 11, parágrafo único, do Estatuto Social, diante da relevância pública do serviço de assistência médica, o associado excluído que não se manifestar expressamente em contrário terá seu plano de saúde mantido na condição exclusivamente de "beneficiário não associado". São Paulo, Fevereiro de 2024. Dr. Silvio José Ferraz Tavares – Presidente

Gráficos Informativos

O Brasil em dez anos

Participação do agro no comércio mundial

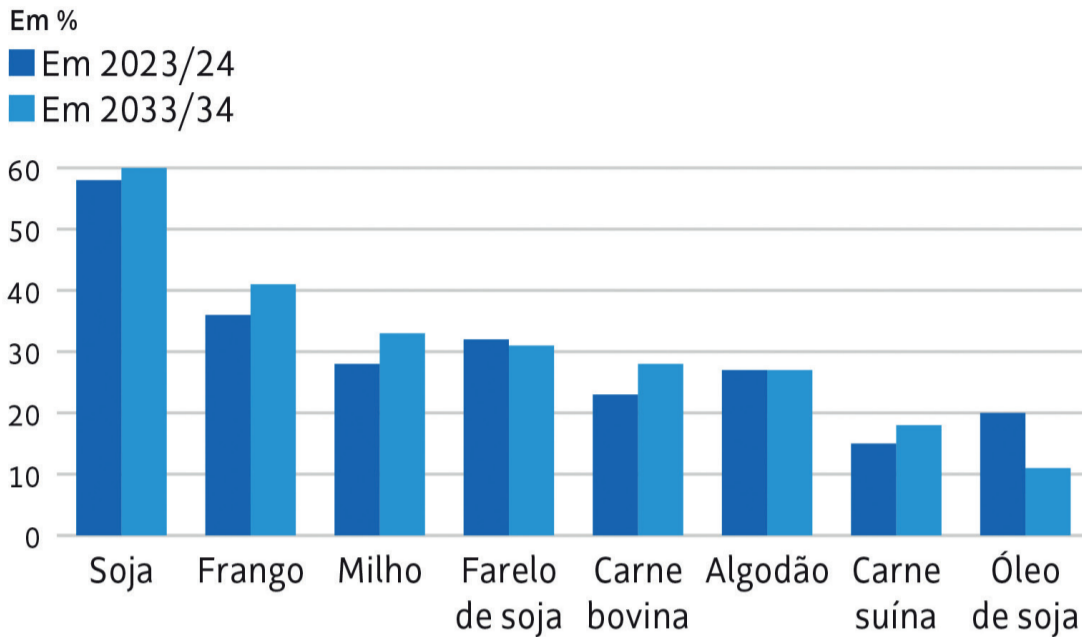

Importação chinesa em 2033/34

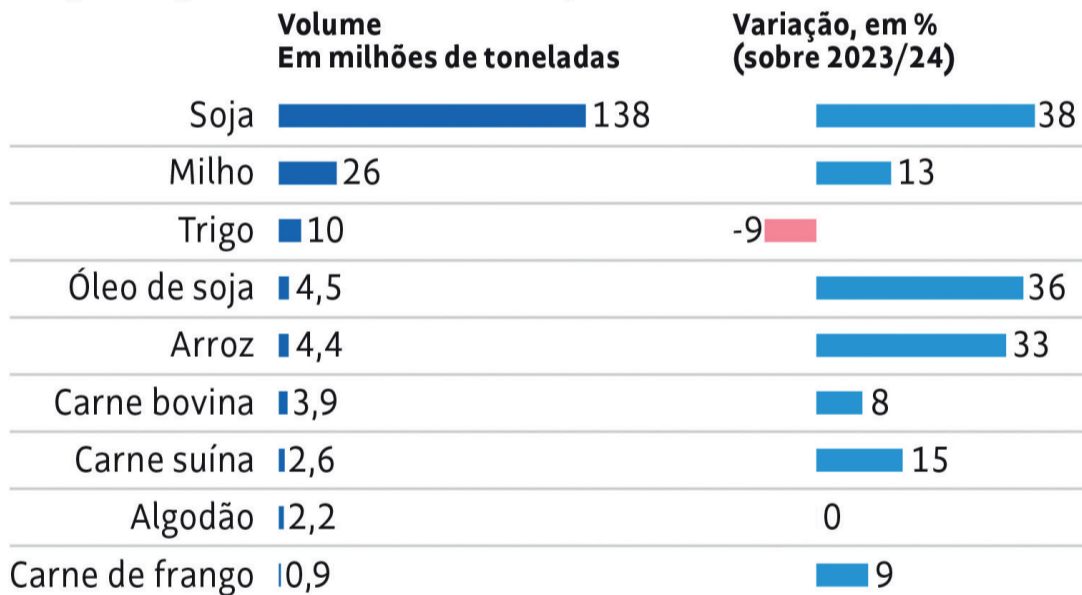

Fontes: Usda e Folha

Alfabetização em São Paulo

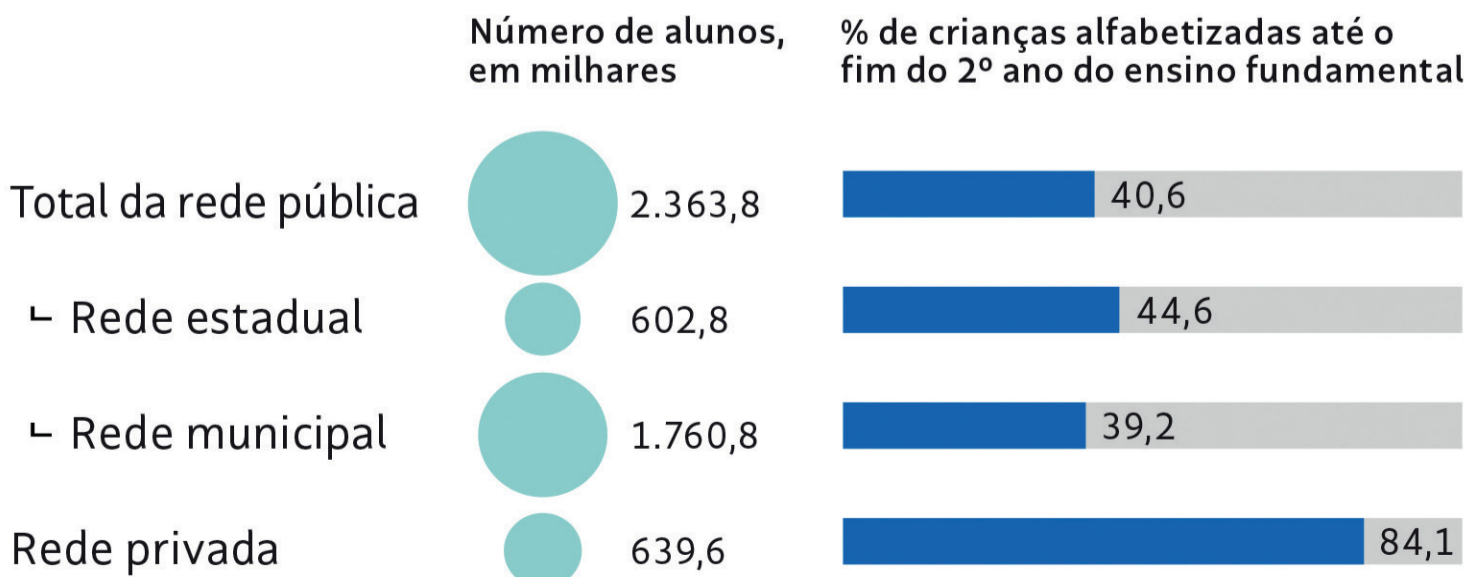

Fonte: Ministério da Educação e Secretaria Estadual de Educação de São Paulo

Raio-X do G20

Países-membros

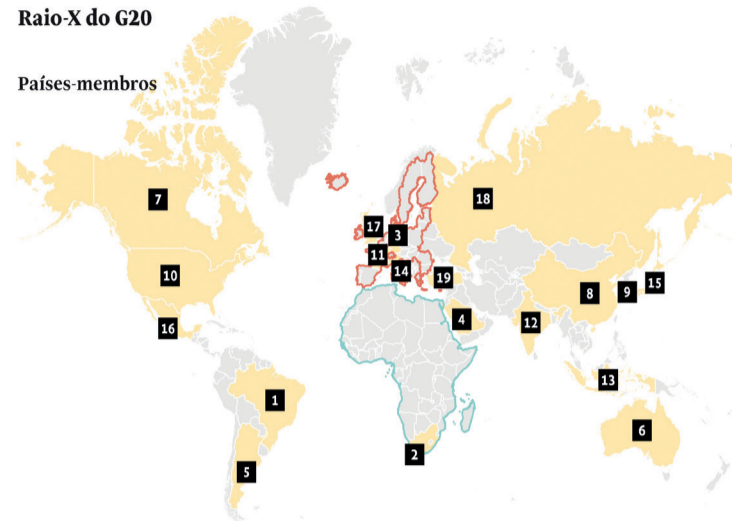

País	População (em milhões de habitantes)	Área (em mil km²)	PIB (US\$ trilhões, em 2022)	IDH (2021)
1 Brasil	215	8.515,8	1,9	0,754
2 África do Sul	59,9	1.221	0,4	0,713
3 Alemanha	83,8	357,1	4,1	0,942
4 Arábia Saudita	36,2	2.149,9	1,1	0,875
5 Argentina	46,3	2.780,4	0,6	0,842
6 Austrália	26	7.692	1,7	0,951
7 Canadá	38,9	9.984,7	2,1	0,936
8 China	1.411,8	9.596,9	17,9	0,768
9 Coreia do Sul	51,6	100,2	1,7	0,925
10 EUA	333,3	9.833,5	24,4	0,921
11 França	67,9	640,7	2,8	0,903
12 Índia	1.428,6	3.287,3	3,4	0,633
13 Indonésia	275,5	1.904,6	1,3	0,705
14 Itália	58,9	301,3	2,1	0,895
15 Japão	125,1	377,9	4,2	0,925
16 México	127,5	1.964,4	1,5	0,758
17 Reino Unido	67	242,5	3,1	0,929
18 Rússia	144,2	17.098,2	2,2	0,822
19 Turquia	85	783,6	0,9	0,838
União Africana	1.393,6	29.922,1	3	-
União Europeia	446,8	4.233,3	17,8	-



Países convidados

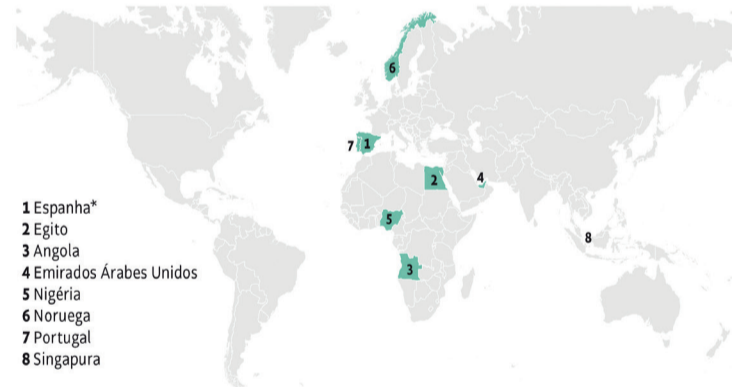

- Espanha*
- Egito
- Angola
- Emirados Árabes Unidos
- Nigéria
- Noruega
- Portugal
- Singapura

*Convitação permanente
Fonte: Banco Mundial, PNUD/ONU e G20

Faça um orçamento conosco: [comercial@datamercantil.com.br](https://comercial.datamercantil.com.br)
Acesse nosso site: datamercantil.com.br



Negócios

Calor acima da média leva a alta de 24% nas vendas da Speedo Multisport em 2023



A venda de produtos sazonais atrelados a temperatura fez disparar o lucro de alguns players, entre elas, a Speedo Multisport, marca de artigos esportivos que detém mais de 80% de market share em esportes aquáticos no Brasil e que registrou aumento de 24% nas vendas em 2023 por conta, dentre outros fatores, da onda de calor que atingiu o País em meados do ano passado.

“Crescemos 24% em 2023, algo impressionante para um ano de crise e, além do lançamento de novos produtos e abertura de novos pontos de venda, sem dúvida alguma sentimos que o fator clima impactou fortemente, tendo em vista que os nossos produtos são mais consumidos no verão”, explica o CEO

da Speedo Multisport, Roberto Jalonetsky.

Em 2023, alguns artigos comercializados pela empresa chegaram a ter crescimentos vertiginosos. As camisetas com proteção solar venderam 46% mais em 2023, em relação a 2022, enquanto a linha de protetor solar, em parceria com a Pink Cheeks saltou, 54%. Óculos de natação, sungas e maiôs registraram altas de 21% na mesma base de comparação.

“Assim como o ano mais quente da história do nosso planeta trouxe diversos prejuízos, é inegável que este fator também foi determinante para as vendas de produtos que são mais comercializados em períodos de maior incidência de sol, como no verão, por exemplo”, ressalta Jalonetsky.

A Speedo Multisport acelerou as iniciativas ESG em 2023 e deve ampliar a série de iniciativas sustentáveis em 2024, com o foco de reduzir o impacto de sua operação no meio ambiente e, consequentemente, no dia a dia dos consumidores, através de diversas ações como apoio à entidades que recolhem lixo das praias e o lançamento da linha de confecção “Green n’ Blue” com roupas feitas a partir de garrafas pet.

A cada camiseta confeccionada, até 5 garrafas pet são retiradas do meio ambiente. Agora, a empresa se prepara para a implementação do projeto “zero paper”, que eliminará 100% do uso de papel das áreas administrativas da matriz da companhia, localizada no coração financeiro de São Paulo.

IstoÉDinheiro

Camil quer explorar distribuição da companhia em MG

O CEO da Camil Alimentos, Luciano Quartiero, revelou planos para marcas adquiridas nos últimos anos pela companhia, citando a complementaridade entre elas como estratégia para ampliar a participação em diferentes mercados. A integração foi citada, durante o Camil Day, realizado nesta quarta-feira, 21, como foco da atuação para ampliação da presença da marca Camil em Minas Gerais e da Santa Amália em São Paulo.

Queremos explorar distribuição da Camil em Minas Gerais, aproveitando a sinergia com a Santa Amália”, disse Quartiero. “Também que-

remos trazer a Santa Amália para São Paulo, uma marca ainda pouco conhecida aqui”, acrescentou, relatando a expectativa de capturar as sinergias entre essas marcas no período de 12 a 18 meses nos mercados mineiro e paulista.

Quartiero também revelou planos para o Café União e disse que a marca deverá lançar produtos ao longo dos próximos meses, se aproximando do portfólio dos principais concorrentes.

Ele também citou que as margens da marca estão reduzidas, mas que isso está relacionado com a conquista de participação no mercado.

IstoÉDinheiro



GPA: alta alavancagem deve pesar no 4T23; oferta de ações está no radar



Previsto para ser divulgado na quarta-feira (21), após o fechamento do pregão, o balanço do quarto trimestre do GPA (PCAR3) deve sentir os efeitos de uma alavancagem ainda elevada. Em paralelo, está a oferta subsequente de ações, que deve ser lançada após a divulgação dos resultados, segundo o jornal Valor Econômico.

GPA (PCAR3): alta alavancagem deve pesar no 4T23; oferta de ações está no radar

“Com uma estrutura de capital alavancada e apesar de todos os esforços em otimizar o seu operacional, o montante de despesas financeiras ainda deve consumir todos os ganhos até aqui”, avaliam

os analistas Iago Souza, Vinicius Esteves e Nina Mirazon, da Genial Investimentos.

A casa projeta um prejuízo líquido de R\$ 173 milhões no 4T23, queda de 36,4% na base anual, e uma margem líquida negativa em 3,3% (+230 pontos-base ano contra ano). A receita bruta do GPA, por sua vez, deve chegar a R\$ 5,7 bilhões, alta de 8,1% na base anual e de 12,4% na base trimestral.

“Mesmo diante do cenário de deflação alimentar no ano, esperamos que o crescimento de fluxo às lojas e o aumento de volume de compras por consumidor mais do que neutralize o impacto da variável preço na receita bruta do GPA”, diz a casa.

Já o Ebitda (lucro antes de juros, impostos, depreciação e amortização) ajustado do GPA deve ser de R\$ 397 milhões no quarto trimestre, com uma margem Ebitda de 7,5% (+155 pontos-base ano contra ano), projeta a Genial.

No quarto trimestre, portanto, a Genial acredita que o GPA deve continuar se beneficiando de três pilares: melhora de negociações com fornecedores, aumento de participação de vendas da bandeira Pão de Açúcar e redução de ruptura nas gôndolas.

Segundo o relatório mais recente, a casa tem recomendação de ‘compra’ para as ações de GPA, com preço-alvo a R\$ 3,96 e upside de 39%.

Suno