

Bolsa aumenta teto de ressarcimento em caso de falha no home broker

O MRP (mecanismo de ressarcimento de prejuízo) da B3, a Bolsa de Valores brasileira, foi reajustado para R\$ 200 mil neste ano. Até 2023, investidores prejudicados por falhas em suas corretoras, como instabilidade na plataforma de negociação (home broker), podiam ser ressarcidos em até R\$ 120 mil. O aumento de 67% no teto corresponde à inflação desde a última correção, feita em 2015. Neste intervalo -até novembro de 2023-, o IPCA acumulou alta 66%.

Quando o mecanismo foi criado, em 2007, o pagamento ia até R\$ 70 mil.

O MRP pode ser acionado por qualquer investidor que se sinta prejudicado por falhas em sua corretora ou distribuidora de títulos e valores mobiliários envolvendo

operações na Bolsa, como a compra e venda de ações, derivativos ou cotas de fundos de investimento e serviços de custódia. Ele não se aplica a operações com títulos de renda fixa (CDBs, LCIs, LCAs) nem a investimentos em títulos do Tesouro Direto.

O mecanismo também cobre prejuízos decorrentes da intervenção ou decretação da liquidação extrajudicial da instituição pelo Banco Central. Nesse caso, é assegurado o ressarcimento do saldo em conta-corrente no encerramento do dia útil anterior à decretação da liquidação extrajudicial, desde que proveniente de operações realizadas no mercado de Bolsa.

Já o eventual prejuízo com operações realizadas na Bolsa por conta dos movimentos do mercado não podem ser ressarcidos. O mesmo vale para

casos de recuperação judicial ou falência da empresa que emitiu o título ou as ações também não são cobertos.

Execução incorreta ou não execução de ordens de negociação de ativos na Bolsa; Uso de recursos financeiros, valores mobiliários ou outros ativos de forma inadequada, diferente do que diz a regulação ou o contrato com o investidor; Entrega de valores mobiliários ou ativos ilegítimos ou de circulação restrita; Uso de procuração ou documentos necessários à transferência de valores mobiliários que sejam ilegítimos; Oferta de produtos e serviços que não cumprem a verificação de perfil do investidor; Intervenção ou decretação de liquidação extrajudicial pelo BC frente a recursos depositados relativos a operações em Bolsa.

Folhapress



Economia

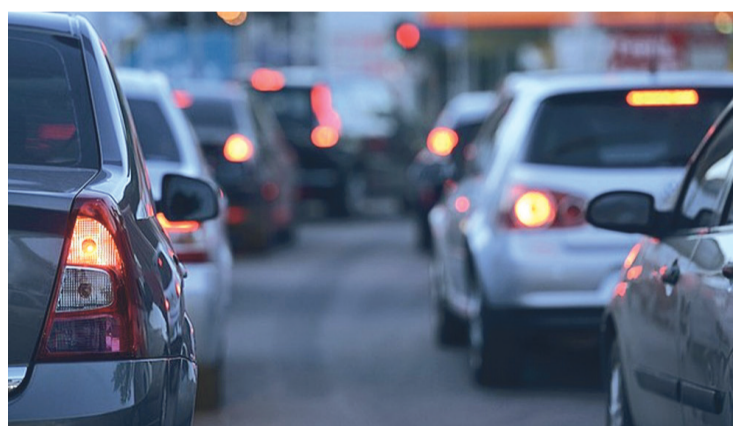

Motoristas de São Paulo já podem pagar multa, licenciamento e transferência de veículo por Pix

Página - 03

Política

Eleição em SP decompõe frente de Lula em palanques de Boulos, Tabata e Nunes

Página - 04

Conciliação de Lula com militares incluiu articulação contra proposta do PT

Página - 04

Petróleo sobe quase 3% em meio a conflitos no mar Vermelho e no Irã

Página - 03



Franquia carioca de 'botecogourmet' fatura R\$ 65 milhões e está de olho em São Paulo

Página - 05



Filé-mignon ficou 12% mais barato e preço da picanha caiu 9% este ano

Página - 05



No Mundo

Ataque mata mais de 100 no Irã e eleva risco de guerra ampla no Oriente Médio



Pelo menos 103 pessoas morreram em um ataque terrorista no Irã na quarta (3), elevando ainda mais a tensão no Oriente Médio e o risco de um alastramento regional da guerra entre Israel e seus adversários, ora focada no embate entre Tel Aviv e o grupo palestino Hamas.

A ação mirou uma cerimônia que marcava os quatro anos do assassinato pelos Estados Unidos do principal general iraniano, Qassim Suleimani, morto ao ser alvejado por um drone no aeroporto de Bagdá. Pelo menos 170 pessoas ficaram feridas.

Segundo a agência Tasnim, ligada à Guarda Revolucionária do Irã, duas bombas escondidas em pastas foram detonadas por controle remoto, uma a cerca de 700 metros do túmulo de Suleimani e outra, a quase 1 km, no cemitério de Kerman (820 km a sudeste de Teerã). Inicialmente, a contagem era de 73 mortos, mas foi refeita.

Ainda não houve acusação contra Israel ou contra os EUA pelo provocativo incidente, o qual não teve autoria reivindicada há diversos grupos contrários a Teerã em operação no país. Suleimani, que era chefe da força de elite Quds, é um herói nacional.

Foi um dos principais artífices da expansão militar do Irã por meio de prepostos no Oriente Médio, notadamente o Hezbollah libanês, o Hamas palestino e os rebeldes houthis do Iêmen.

Com efeito, as forças ensaiam uma ordem unida, dissuadida até aqui devido à forte presença militar americana para proteger a guerra que Israel trava contra o Hamas na Faixa de Gaza, iniciada após o grupo terrorista atacar o país e deixar 1.200 mortos em 7 de outubro.

O atentado ocorre um dia depois de Israel matar em Beirute um líder do Hamas, Saleh al-Aroui..

Igor Gielow/Folhapress

8 de cada 10 refugiados no Brasil em 2023 são venezuelanos

Os venezuelanos foram maioria absoluta dos refugiados aceitos no Brasil em 2023. Até novembro, 82% dos processos aprovados vieram da Venezuela.

Nos 11 primeiros meses do ano, o Brasil aprovou pedidos de refúgio de 117.188 estrangeiros, dos quais 82% são venezuelanos, de acordo com o Conare (Comitê Nacional para os Refugiados). Na sequência estão Haiti e Cuba, no Caribe. Os venezuelanos também são maioria dos pedidos ainda em processamento. Dos quase 5.000 processos ainda abertos no Brasil em novembro último mês com dados divulgados, a metade (2.497) veio do país vizinho.

A Venezuela passa por crises econômica e política, com uma nova pressão internacional do presidente Nicolás Maduro, que passou

a ameaçar invadir a vizinha Guiana. O Brasil é contra a invasão e trabalha para que o assunto seja resolvido diplomaticamente.

O número de refugiados entre os países em guerra manteve-se baixo. Até novembro, após um ano e meio de guerra na Europa, 20 russos e 14 ucranianos haviam pedido refúgio no Brasil. Já em decorrência do conflito no Oriente Médio, foram 69 palestinos e nenhum israelense, segundo dados do Ministério da Justiça e Segurança Pública.

O Brasil reconhece como refugiados “cidadãos de outros países que estejam sofrendo perseguição por motivos de raça, religião, nacionalidade, grupo social ou opiniões políticas, ou ainda, que estejam sujeitos, em seu país, a grave e generalizada violação de direitos humanos”.

Lucas Bombana/Folhapress



Treinamento, tanque vazio e avião novo explicam o ‘milagre de Tóquio’



Acidentes aeronáuticos quase por regra são explicados por uma conjunção de fatores. O mesmo se aplica às ocorrências excepcionais de sobrevivência de passageiros e tripulantes em desastres horríveis.

É o caso do “milagre de Tóquio”, no qual todas as 379 pessoas a bordo de um Airbus A350-900 sobreviveram após o choque durante o pouso com um avião da Guarda Costeira japonesa na terça (2) enquanto 5 dos 6 ocupantes do pequeno Dash-8 morreram.

Se a investigação ainda irá apontar os fatores que levaram à colisão logo após

o pouso do grande A350, às 17h47 locais (5h47 em Brasília), é possível delinear alguns dos fatores que levaram à evacuação segura em condições extremamente adversas: treinamento da tripulação, a quantidade de combustível do avião e os materiais novíssimos usados em sua composição.

Inescapável, no caso do voo JAL 516 entre Sapporo (norte do Japão) e o aeroporto internacional de Haneda, em Tóquio, é a eficácia do treinamento dos comissários de bordo. Segundo os relatos disponíveis de passageiros e da empresa, todo mundo foi retirado do avião dentro dos

90 segundos exigidos pela legislação internacional como limite de segurança para esse tipo de operação.

E tudo isso ocorreu com apenas 3 das 8 saídas de emergência utilizáveis a nota da JAL não especificou quais, mas relatos de passageiros e imagens indicam que eram duas na parte dianteira da aeronave e uma, na traseira.

As imagens das pessoas sem malas nos escorregadores infláveis das saídas mostra também que a regra zero de evacuações, deixar tudo para trás, foi respeitada pelos passageiros. Num evento como esse, cada segundo é vital.

Igor Gielow/Folhapress

Jornal Data Mercantil Ltda

Rua XV de novembro, 200
Conj. 21B – Centro – Cep.: 01013-000
Tel.: 11 3361-8833
E-mail: comercial@datamercantil.com.br
Cnpj: 35.960.818/0001-30

Editorial: Daniela Camargo
Comercial: Tiago Albuquerque

Serviço Informativo: Folha Press, Agência Brasil, Senado, Câmara, Biznews, IstoéDinheiro, Neofeed, Notícias Agrícolas.

Rodagem: Diária

Fazemos parte da



Motoristas de São Paulo já podem pagar multa, licenciamento e transferência de veículo por Pix



Desde a quarta-feira (3), proprietários de veículos podem pagar o licenciamento antecipado, a transferência de veículos usados e as multas de trânsito constantes do sistema de arrecadação via Pix.

A operação é por meio da geração de um QR Code, obtido do portal da Sefaz-SP (Secretaria da Fazenda e Planejamento do Estado). Veja o passo a passo mais abaixo.

De acordo com Samuel Kinoshita, secretário da Fazenda de São Paulo, a maior vantagem da novidade está na ampliação da rede arrecadadora, que passou a englobar as cerca de 800 instituições financeiras participantes do Pix. Desde outubro de 2023, é possível fazer o pagamento via Pix do IPVA (Imposto

sobre a Propriedade de Veículos Automotores). Segundo o diretor-presidente do Detran-SP, Eduardo Aggio, o objetivo é incluir o Pix como meio de pagamento para as demais atividades e serviços do órgão “com a maior brevidade possível”.

O IPVA de 2024 já pode ser pago. O proprietário tem até a data de vencimento da placa para quitar o imposto. Os valores poderão ser parcelados em até cinco vezes, mas quem pagar o imposto à vista em janeiro terá desconto de 3%.

O contribuinte que deixar de recolher o imposto pagará multa de 0,33% por dia de atraso e juros de mora com base na taxa Selic, taxa básica da economia. Após 60 dias de atraso, o percentual final

é de 20% de juros e multa.

A inadimplência do IPVA impede o novo licenciamento do veículo. Após a data limite fixada pelo Detran para o licenciamento, o veículo poderá vir a ser apreendido, com multa aplicada pela autoridade de trânsito e sete pontos na CNH.

Neste ano, a taxa de licenciamento anual será de R\$ 160,22. O cronograma do pagamento obrigatório vai de 1º de julho até dezembro.

O fato de não licenciar dentro do prazo correspondente gera diversos transtornos, entre eles infração gravíssima, remoção do veículo ao pátio, multa de R\$ 293,47 e sete pontos na carteira, conforme determina o CTB (Código de Trânsito Brasileiro).

Ana Paula Branco/Folhapress

Petróleo sobe quase 3% em meio a conflitos no mar Vermelho e no Irã

Os preços do petróleo registravam forte alta na quarta-feira (3), impulsionados por ameaças de ataques de rebeldes houthis a navios no mar Vermelho, após um ataque no fim de semana contra uma embarcação da Maersk, que chegou a interromper o transporte no local.

Além disso, explosões em Kerman, no sul do Irã, deixaram mais de cem mortos no local na quarta e aumentaram a tensão na região, o que também pressiona os preços da matéria-prima.

Às 15h18, o barril do petróleo Brent, referência mundial do produto, era negociado a US\$ 78,14, em alta de 2,96%.

A subida do petróleo beneficiava empresas do setor na Bolsa brasileira, que registrava alta mesmo pessimismo no exterior.

O Ibovespa subia cerca

de 0,50% nesta tarde, operando acima dos 133 mil pontos, e as ações da Petrobras, segunda maior empresa do índice, eram as mais negociadas do dia, registrando alta de 3,17%. A PetroRio, outro grande nome do setor, subia 3,97% e estava entre as maiores altas da sessão.

Nesta quarta, um ataque terrorista no Irã matou pelo menos 103 pessoas, elevando ainda mais a tensão no Oriente Médio e o risco de um alastramento regional da guerra entre Israel e seus adversários, ora focada no embate entre Tel Aviv e o grupo palestino Hamas.

A ação mirou uma cerimônia que marcava os quatro anos do assassinato pelos Estados Unidos do principal general iraniano, Qassim Suleimani, morto ao ser alvejado por um drone no aeroporto de Bagdá. Pelo menos 170 pessoas ficaram feridas. Folhapress



Contas externas têm saldo negativo de US\$ 1,6 bilhão em novembro



As contas externas do país tiveram saldo negativo em novembro de 2023, chegando a US\$ 1,553 bilhão, informou na quarta-feira (3) o Banco Central (BC). No mesmo mês de 2022, o déficit foi de US\$ 1,674 bilhões nas transações correntes, que são as compras e vendas de mercadorias e serviços e transferências de renda com outros países.

É o menor déficit nas transações correntes para o mês novembro desde 2016. Naquele ano, o resultado negativo foi de US\$ 879 milhões.

A diferença na comparação interanual é resultado do superávit comercial, que aumentou R\$ 2 bilhões, contribuindo para melhora do resultado. Em sentido con-

trário, houve aumento nos déficits em serviços, de US\$ 921 milhões, renda primária (pagamento de juros e lucros e dividendos de empresas), US\$ 640 milhões, e renda secundária, US\$ 322 milhões.

Em 12 meses encerrados em novembro, o déficit em transações correntes foi US\$ 33,655 bilhões, 1,56% do Produto Interno Bruto, ante o saldo negativo de US\$ 33,776 bilhões (1,59% do PIB) no mês anterior, outubro de 2023, e déficit de US\$ 49,906 bilhões (2,59% do PIB) no período equivalente terminado em novembro de 2022.

Já no acumulado de janeiro a novembro de 2023, o déficit é US\$ 22,200 bilhões, contra saldo negativo de US\$ 42,165 bilhões nos 11 me-

ses de 2022. De acordo com o chefe do Departamento de Estatísticas do BC, Fernando Rocha, as transações correntes tem um cenário bastante robusto, com déficits decrescentes e baixos, principalmente em razão dos resultados positivos da balança comercial. As exportações de bens totalizaram US\$ 28,104 bilhões em novembro do ano passado, redução de 1% em relação a igual mês de 2022. As importações somaram US\$ 21,431 bilhões, queda de 9,6% na comparação com novembro de 2022. Com esses resultados, a balança comercial fechou com o superávit de US\$ 6,673 bilhões em novembro, ante saldo positivo de US\$ 4,669 bilhões em novembro de 2022. Andreia Verdélio/ABR

Política

Eleição em SP decompõe frente de Lula em palanques de Boulos, Tabata e Nunes



A já precificada decomposição da frente que elegeu o presidente Lula (PT) ficará evidente na eleição municipal de 2024 em São Paulo, com personagens centrais se dividindo entre os palanques de Guilherme Boulos (PSOL), Tabata Amaral (PSB) e Ricardo Nunes (MDB).

O quadro tem inspirado cautela e preocupação tanto entre os pré-candidatos e suas equipes quanto no governo federal. A situação é tão delicada que deve opor Lula ao vice-presidente Geraldo Alckmin (PSB), figura-símbolo da ideia de frente ampla em torno do petista para derrotar Jair Bolsonaro (PL).

Há esforços para que a disputa local entre apoiadores

de Lula, que se repetirá em outras cidades, não respingue na hiperfragilizada articulação política do governo no Congresso nem crie tensões que comprometam o entendimento na Esplanada dos Ministérios e entre partidos aliados.

Fiador da candidatura de Boulos, Lula se envolveu nas costuras em prol do deputado federal e iniciou sua participação direta na campanha ao comparecer a um evento do governo federal na cidade, em dezembro, feito sob medida para alavancar o pupilo.

O psolista, apoiado pelo PT em uma inédita renúncia à cabeça de chapa na capital paulista, deverá contar com o suporte de quadros petistas de peso, como os ministros Fernando Haddad (Fazenda) e Alexandre Padilha (Rela-

ções Institucionais), além de Marina Silva (Meio Ambiente), da aliada Rede.

Alckmin se posicionou em defesa de Tabata, o que tem sido tratado com naturalidade em público, mas motiva queixas e pressões nos bastidores. O próprio Lula demonstrou desconforto com a participação do vice na campanha local, por ver como negativa a separação da dupla entre dois projetos.

A deputada, que apoiou Lula para evitar Bolsonaro e busca se diferenciar ideologicamente de PT e PSOL, atua para barrar rumores sobre uma eventual desistência, assim como desmentiu seguidas vezes a hipótese de aceitar a vice de Boulos vaga que, por acordo, caberá ao partido de Lula.

Joelmir Tavares/Folhapress

Conciliação de Lula com militares incluiu articulação contra proposta do PT



“**E**nquanto eu for presidente, não tem GLO”, disse o presidente Lula (PT) cinco dias antes de assinar decreto autorizando as Forças Armadas a atuarem em operação de Garantia da Lei e da Ordem, a GLO, em portos e aeroportos do Rio de Janeiro e de São Paulo.

No anúncio da GLO, em 1º de novembro, Lula justificou a medida como necessária diante da “situação muito grave” envolvendo o crime organizado no Rio de Janeiro. “Bem, na verdade esse decreto, ele estabelece a criação de uma operação integrada de combate ao crime organizado e, por isso, eu estou fazendo esse decreto de GLO”, temporizou.

A mudança de postura

PGR cita suspeita de corrupção de Ramagem na Abin sob Bolsonaro em caso de software espião

A PGR (Procuradoria-Geral da República) cita a suspeita de que Alexandre Ramagem, diretor da Abin (Agência Brasileira de Inteligência) no governo de Jair Bolsonaro e cotado para disputar a Prefeitura do Rio de Janeiro, se corrompeu para evitar a divulgação de informações sobre o uso irregular do software espião durante sua gestão.

Informações sobre a atuação de Ramagem, amigo pessoal da família Bolsonaro, foram utilizadas pelos investigadores para deflagrar a Operação Última Milha, em 20 de outubro, quando a Polícia Federal prendeu oficiais da agência e servidores foram afastados. Todos são suspeitos de participação na compra e uso do First Mile, software capaz de monitorar a geolocalização de aparelhos celulares.

Ramagem, atualmente

deputado federal pelo PL, não foi alvo da ação, mas é citado no inquérito relatado pelo ministro Alexandre de Moraes, do STF (Supremo Tribunal Federal).

Procurado pela reportagem, Ramagem afirmou, por meio de sua assessoria, que “representou na Polícia Federal” para obter informações sobre as questões abordadas na reportagem.

O uso do First Mile veio a público após o jornal O Globo revelar que dois servidores da Abin envolvidos em uma suposta fraude licitatória no Exército citaram a utilização da ferramenta pela agência no processo em que seriam demitidos. Os dois servidores foram presos na operação da PF e demitidos no mesmo dia. Eles são suspeitos de coerção ao utilizar o conhecimento sobre o uso do software espião para evitar a demissão em um processo disciplinar interno.

Thaísa Oliveira/Folhapress



de Lula com a GLO ocorreu após uma articulação entre os comandantes das Forças Armadas e o ministro da Defesa, José Múcio Monteiro, que permeou o trabalho de todo o ano das cúpulas militares.

O objetivo era reconstruir uma relação de confiança entre os militares e o presidente após uma transição de governo intrincada e embates após os ataques às sedes dos Poderes, em 8 de janeiro.

Múcio sinalizou a interlocutores que alguns fatos serviram como viradas de chave na relação entre Lula e os chefes militares. Um desses casos foi a operação da FAB (Força Aérea Brasileira) para resgatar os brasileiros e familiares no início do conflito entre Israel e o grupo terrorista Hamas.

O ministro ainda acredita que conseguiu reverter o cenário de desconfiança mútua quando Lula começou, no fim do primeiro semestre, a telefonar diretamente para os comandantes militares, ao invés de usar Múcio como intermediário dos contatos.

A estratégia do governo Lula 3 para manter em equilíbrio as relações civis-militares tem como foco a perspectiva da conciliação. O plano contraria alas mais à esquerda da coalizão que apoiou a campanha eleitoral do petista.

No próprio PT, por exemplo, a ala majoritária tentou aproveitar o momento de crise militar para aprovar medidas no Congresso para extirpar atribuições dos militares e alterar o artigo 142 da Constituição.

Cezar Feitoza/Folhapress

Franquia carioca de 'boteco gourmet' fatura R\$ 65 milhões e está de olho em São Paulo



Segundo Bruno Gorodicht, sócio fundador do Grupo Impettus, a rede de bares carioca Mané está pronta para inaugurar novas filiais no Sudeste, com ênfase especial em São Paulo. Atualmente, a franquia opera mais de 20 unidades no Rio de Janeiro.

“Nosso propósito é oferecer aos clientes experiências gastronômicas singulares em um ambiente descontraído, gourmet e refinado, sem perder a essência cultural do boteco”, afirma o executivo.

Fundada em 2019, a rede Mané surgiu da experiência de três amigos atuantes no ramo de franquias: Daniel Bittencourt, Arianne Bastos e Eduardo Oliveira. O objetivo deles ao criar o Mané foi pro-

porcionar experiências gastronômicas únicas aos clientes, mantendo a autenticidade da cultura de boteco.

O menu foi desenvolvido com a colaboração de chefs brasileiros renomados, resultando em mais de 40 opções de pratos e petiscos.

Entre os clássicos de boteco, destacam-se o croquete de costela e o pastel de linguiça com cream cheese. Já entre as criações exclusivas, há o contra filé com jeito de picanha e o Camarão boladão, além dos drinks Mané Love, Madagascar Mule e a cerveja artesanal da casa.

Em junho de 2021, a rede foi incorporada ao grupo Impettus, que também administra as marcas de bares e restaurantes Espetto Carioca,

Buteco Seu Rufino e a rede de cookies Bendito. A holding espera encerrar o ano com um faturamento de R\$ 300 milhões. Naquele ano, a marca ingressou no universo de franquias e atualmente conta com mais de 25 unidades. O investimento inicial para uma franquia do Mané é a partir de R\$ 548 mil, com um faturamento médio mensal estimado em R\$ 200 mil e um prazo de retorno que varia entre 24 e 36 meses. “Normalmente, os proprietários de bares são comerciantes, não empresários. Não hesitamos em transformar o tradicional boteco de bairro em uma rede de bares diferenciada”, destaca Daniel Bittencourt, embaixador da marca e dos novos negócios.

Exame

Filé-mignon ficou 12% mais barato e preço da picanha caiu 9% este ano



O índice de inflação, medido pelo IPCA-15 e divulgado na quinta-feira pelo IBGE, revela uma significativa queda nos preços das carnes ao longo deste ano. A taxa de inflação encerrou o ano com um aumento de 4,72%, abaixo do limite máximo da meta estabelecida.

Os alimentos desempenharam um papel crucial na contenção dos preços, com uma redução de 0,82% nos custos da alimentação no domicílio em 2023. Especificamente, os preços das carnes experimentaram uma queda média de 9,29%, tornando o churrasco dos brasileiros mais acessível.

A picanha teve uma redução de 9,49%, enquanto a alcatra diminuiu 9,93%. O

cupim ficou 5,16% mais barato, e a costela na brasa registrou uma queda notável de 12,41%.

Além das grelhas, os cortes de carne também apresentaram reduções, com o filé-mignon registrando uma queda de 12,13% e o contrafilé de 8,38%. No entanto, a cerveja tradicional teve um aumento médio de 6,49% nos preços.

Enquanto o lazer com amigos se tornou mais acessível, viajar ficou substancialmente mais caro, com o preço das passagens aéreas disparando e registrando um aumento significativo de 48,11% – a segunda maior variação entre os mais de 400 itens pesquisados pelo IBGE.

O IPCA-15 atua como uma prévia da inflação, me-

dindo a variação dos preços entre os dias 15 de cada mês. Portanto, o resultado divulgado reflete as variações ocorridas entre 15 de dezembro de 2022 e 15 de dezembro deste ano.

O resultado final do IPCA de 2023, utilizado como referência nas metas de inflação do governo, só será conhecido no início de 2024. No entanto, é esperado que confirme um resultado abaixo do limite superior da meta estabelecida para este ano pelo Conselho Monetário Nacional (CMN), que fixou a meta de inflação em 3,25% para 2023, com uma margem de tolerância de 1,5 ponto percentual para cima ou para baixo (limite inferior de 1,75% e superior de 4,75%).

Agência O Globo

Casino: Estudo independente vê processo de reestruturação como 'justo' para atuais acionistas

O Casino divulgou na quarta-feira, 3, os resultados de um estudo independente que atestou a equidade do processo de reestruturação financeira do varejista francês, que controla o Grupo Pão de Açúcar (GPA) no Brasil. Segundo a avaliação da consultoria Sorgem Evaluation, o acordo é “justo” para os atuais acionistas da empresa.

O processo de reorganização societária é conduzido por um consórcio liderado pelo bilionário Daniel Kretinsky, que promete injetar mais de 1 bilhão de euros na companhia. O valor empresarial do grupo de 3,71 bilhões de euros, implícito no acordo, está bem abaixo da dívida lí-

quida da corporação, de 7,88 bilhões de euros, conforme o relatório da Sorgem.

Assim, os consultores estimam que o valor econômico por ação e, portanto, o valor por cada 100 ações é zero. Com a implementação do plano financeiro, essa métrica subiria para cerca de 5 euros, muito próximo do preço de subscrição do aumento de capital reservado ao consórcio.

“Após a conclusão do plano de reestruturação, o Consórcio deteria e controlaria 53,7% do capital social do Casino, enquanto os atuais acionistas seriam maciçamente diluídos, detendo cerca de 0,3% do capital social após a conclusão da reestruturação”, destaca a nota do Casino.

IstoéDinheiro



Gráficos Informativos

Inflação acumulada pela alimentação no domicílio

Variação em cada ano, em %

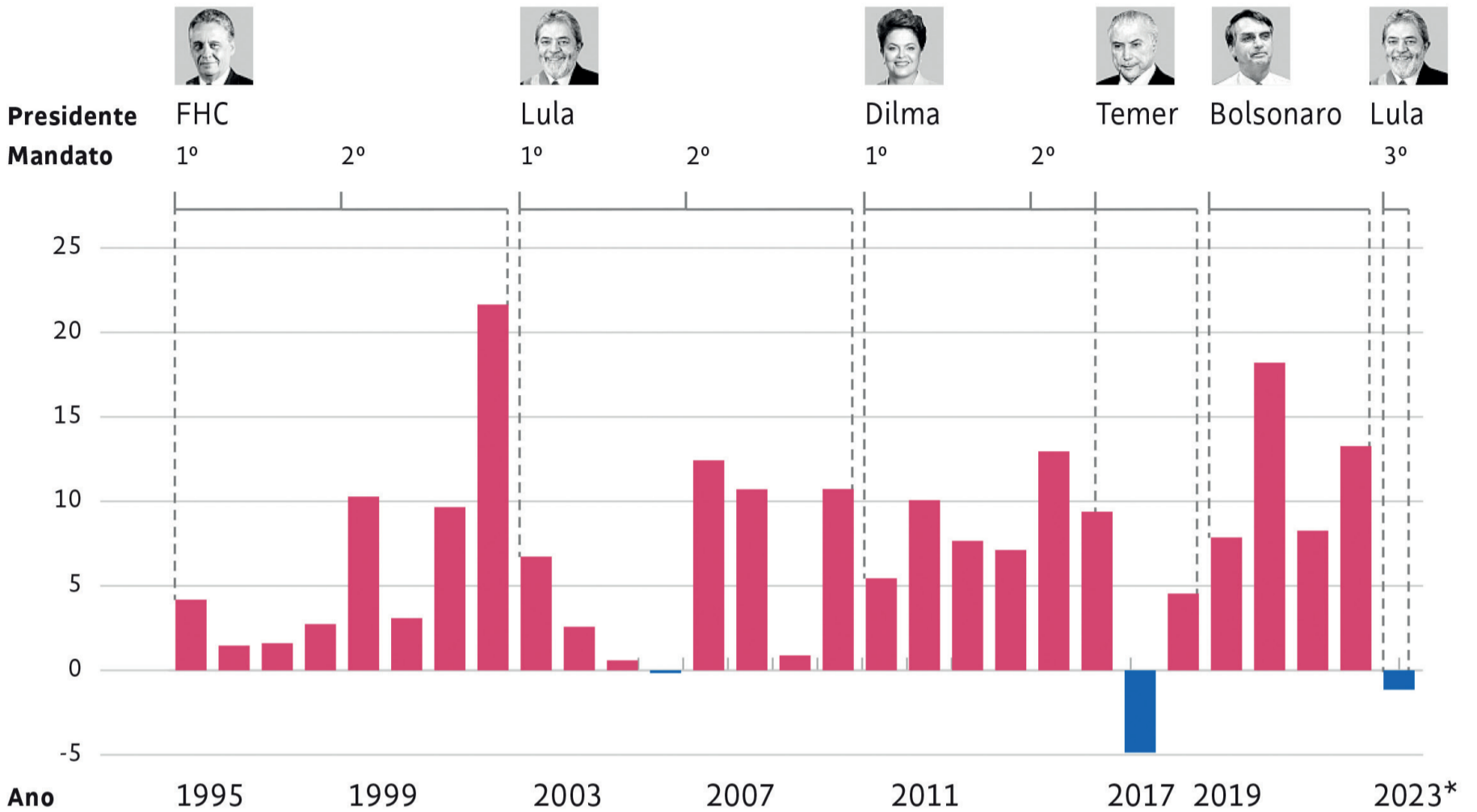

*12 meses até nov.2023, dado de dez.2023 ainda não disponível

Fonte: IPCA/IBGE

Nova política de preços da Petrobras

Em R\$ por litro

- Preço de Paridade de Importação - ANP
- Preço da Petrobras

Petrobras inaugura a nova política de preços

Evolução do preço da gasolina

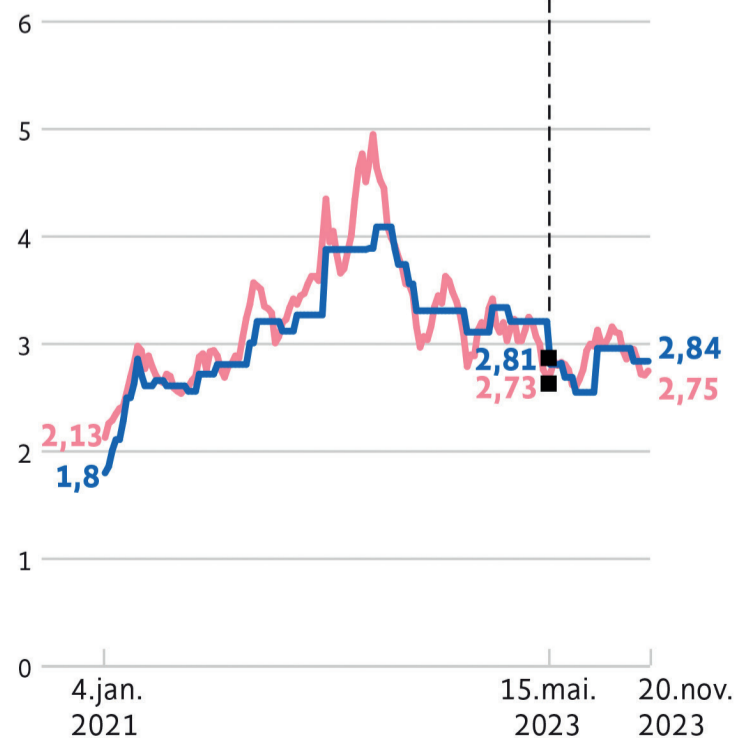

Evolução do preço do diesel

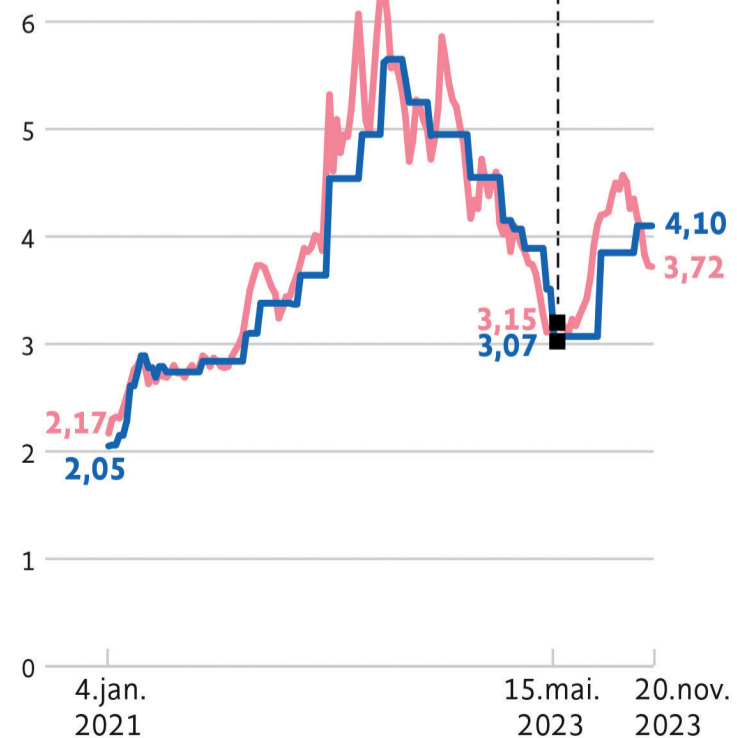

Fonte: Ineep



Edição impressa produzida pelo Jornal Data Mercantil com circulação diária em bancas e assinantes.
As integridades dessas publicações encontram-se disponíveis no site: <https://datamercantil.com.br/publicidade-legal>
A autenticação deste documento pode ser conferido através do QR CODE ao lado

Frente Holding Financeira S.A.

CNPJ nº 34.935.657/0001-62 - NIRE 35300541855

Ata da Assembleia Geral Extraordinária Realizada em 21.11.2023

Data/hora/local: 21/11/2023, 10hs, na Sede Social. **Convocação e presença:** Edital de Convocação publicado. Acionistas com direito a votos representando 100% do capital votante. **Mesa:** Presidente: Janaína Abreu Rocha. Secretário: Sandra Regina Costa. Os acionistas autorizaram a lavratura da presente ata na forma sumária. **Deliberações aprovadas:** 1. Destituir, do cargo de membro da diretoria, o Sr. **Carlos Henrique Brown**, brasileiro, administrador de empresas, residente e domiciliado no Rio de Janeiro/RJ. 1.1. Ratificar que, a partir da presente data, o diretor destituído não exercerá qualquer atividade relativa à Sociedade. 1.2. Autorizar a diretoria a proceder com todas as medidas e atitudes cabíveis para a concretização da referida destituição. Nada mais. São Paulo, 21/11/2023. JUCESP nº 485.899/23-1 em 26/12/2023. Maria Cristina Frei - Secretária Geral

Associação dos Intermediadores Digitais de Jogos Lotéricos AIDIGILOT

CNPJ nº 47.721.357/0001-22

Convocação para a Assembleia Geral Ordinária e Extraordinária

Prezados Senhores, Vimos pela presente, nos termos do artigo 18 do Estatuto Social, convocá-los para comparecerem à Assembleia Geral Ordinária e Extraordinária, que será realizada no dia 15 de janeiro de 2024, às 11h00, em primeira chamada, na Avenida Paulista, 1374, 4º andar, bairro Bela Vista, São Paulo - SP CEP: 01310-100. Outrossim, informamos que a Assembleia terá como objetivo deliberar sobre os seguintes assuntos: 1) Apresentação e aprovação do Balanço Patrimonial e o Demonstrativo de Resultados referentes aos Exercícios encerrados em 31.12.2022 e 31.12.2023. 2) Reforma do Estatuto Social; 3) Alteração da denominação da Associação; 4) Alteração do endereço da Associação; 5) Apresentação e aprovação do Plano de Atividades para o ano de 2024; e 6) Eleição dos membros da Diretoria. São Paulo, 03 de janeiro de 2024. **Mirko Mayeroff**, Presidente da Diretoria. (04/01/2024)

Juros: DIs ficam próximos da estabilidade enquanto mercado calibra apostas para Fed

Os juros futuros encerraram o dia próximos dos ajustes de ontem, depois de oscilarem entre quedas e altas moderadas ao longo da sessão. Refletiram, principalmente, ajustes nos rendimentos dos Treasuries, enquanto o mercado tenta calibrar as apostas nos próximos passos da política monetária americana.

A ata da reunião de dezembro do Federal Reserve (Fed, o BC dos EUA) foi a principal responsável por movimentar os juros. Logo após a divulgação, foi lida como hawkish e fez os Treasuries – e, por tabela, os juros domésticos – subirem. Mas o mercado realinou a interpretação do texto, o que aliviou as taxas aqui e lá fora.

No fim da sessão, a taxa do contrato de depósito interfinanceiro (DI) para janeiro de 2025 era de 10,030%, 1 ponto-base menor do que a do ajuste anterior, de 10,040%. O DI para janeiro de 2027 tinha 9,760%, ante 9,749% no ajuste, enquanto o DI para janeiro de 2029 mostrava 10,135%, de 10,121% no ajuste.

Os Treasuries também chegaram ao fim da tarde com viés de baixa. O rendimento da T-Note de dois anos ficou em 4,3332%, estável em rela-

ção a ontem. E o juro da T-Note de dez anos caiu de 3,937% para 3,911%, depois de ter superado a linha de 4% mais cedo, na máxima intradia.

Na ata de dezembro, os dirigentes do Fed disseram que os juros estão “no pico, ou perto dele.” Eles reconheceram uma queda da inflação americana, mas destacaram que ela permanece elevada e que são necessárias mais evidências para convencê-los de um retorno sustentável à meta, de 2%.

Apesar dessa mensagem, a Capital Economics afirma, em relatório, que o tom da ata foi mais dovish do que se esperava. “Mais em linha com a mensagem do presidente do Fed, Jerome Powell, na coletiva de imprensa de dezembro do que com comentários pós-reunião mais hawkish de outros dirigentes do Fed”, diz a consultoria.

Na mesma linha, o gestor de multimercados e renda fixa da Mag Investimentos, Ricardo Jorge, afirma que a ata pareceu, no contexto geral, mais dovish do que o esperado. Isso, ele diz, contribuiu para levar os rendimentos dos Treasuries ao terreno negativo e permitiu a estabilização dos DIs em torno dos ajustes da véspera.

IstoéDinheiro



Frente Capital S.A.

CNPJ nº 35.737.338/0001-05 - NIRE 35300545931

Ata da Assembleia Geral Extraordinária e Ordinária Realizada em 21/11/2023

Data/hora/local: 21/11/2023, 11hs, na Sede Social. **Convocação e presença:** Edital de Convocação publicado. Acionistas com direito a votos representando 100% do capital votante. **Mesa:** Presidente: Janaína Abreu Rocha; Secretário: Sandra Regina Costa. **Deliberações aprovadas: Sessão Extraordinária:** 1. Os documentos mencionados no item “1” da ordem do dia, do exercício findo em 31.12.2020, esclarecendo que, antes da revogação da Lei 6.404/76, o antigo inciso II do artigo 294 dispensava a publicação dos documentos mencionados no item “1” da ordem do dia, pois a sociedade possuía menos de 20 acionistas e tinha patrimônio líquido inferior a R\$ 10.000.000,00. 1.1. Cumprir ressaltar que o caderno das demonstrações financeiras, relativo ao exercício findo em 31.12.2020, devidamente assinado pelo contador e pelo diretor responsável, foi colocado à disposição de todos os acionistas dentro do prazo legal. 2. Aprovar as demonstrações financeiras mencionadas, esclarecendo que tais demonstrações financeiras do exercício findo de 31.12.2021, haviam sido publicadas na Central de Balanços do Sistema Público de Escrituração Digital - SPED, em 24.05.2022. 3. Aprovar a destinação dos resultados dos exercícios findo em 31.12.2020 e 31.12.2021, a saber: 3.1. O resultado (prejuízo) apresentado no exercício findo em 31.12.2020, no montante de R\$ 1.000,00, permanecerá na conta “Prejuízos Acumulados” para ulterior deliberação. 3.2. O resultado (prejuízo) apresentado no exercício findo em 31.12.2021, no montante de R\$ 5.200,00, permanecerá na conta “Prejuízos Acumulados” para ulterior deliberação. 4. Eleger os membros da diretoria, abaixo identificados, cujo termo de posse encontra-se presente, a saber: • **Daniela Fátima Bernardi Marchiori**, brasileira, casada sob o regime de comunhão parcial de bens, empresária, residente e domiciliada em Porto Alegre/RS, para ocupar o cargo de Diretora Presidente. • **Ricardo Baraçal Panariello**, brasileiro, casado, sob o regime de comunhão parcial de bens, administrador de empresas, residente e domiciliado em Santos/SP, para ocupar o cargo de Diretor. 4.1. O mandato dos diretores ora eleitos é de 03 anos e se estenderá até a posse dos que forem eleitos na Assembleia de 2026. 3.2. Os diretores eleitos renunciarão ao direito de recebimento de honorários por serem remunerados por outras empresas do grupo. 3.3. Os diretores eleitos declaram sob a pena da Lei, não estarem incurso em nenhum dos crimes previstos em Lei especial, que o impeça de exercer atividades mercantis. 3.4. Ressalta-se que, mesmo constando no estatuto social que a diretoria será eleita pelo Conselho de Administração, este Conselho ainda não fora instalado, motivo pelo qual a eleição está sendo realizada através de assembleia. **Sessão Ordinária:** 1. Aprovar, sem ressalvas, as demonstrações financeiras, esclarecendo que tais demonstrações referente do exercício findo em 31.12.2022, haviam sido publicadas na Central de Balanços do Sistema Público de Escrituração Digital - SPED, em 08.03.2023. 2. O resultado (prejuízo) apresentado no exercício findo em 31.12.2022, no montante de R\$ 5.652,00, permanecerá na conta “Prejuízos Acumulados”. Nada mais. São Paulo, 21/11/2023. JUCESP nº 485.136/23-5 em 22/12/2023. Maria Cristina Frei - Secretária Geral.

Na contramão do exterior, dólar fecha a R\$ 4,9151, praticamente estável



Em sessão instável e marcada por trocas de sinal, o dólar à vista encerrou cotado a R\$ 4,9151, praticamente estável (-0,01%). As oscilações ao longo do pregão ocorreram entre margens estreitas, com variação de pouco mais de quatro centavos entre mínima (R\$ 4,9005) e máxima (R\$ 4,9410). Lá fora, o dólar avançou em comparação à maioria das divisas fortes e emergentes, em meio ao aumento das tensões geopolíticas no Oriente Médio e à divulgação da ata do Federal Reserve.

Segundo operadores, após o avanço de 1,29% do dólar no mercado doméstico ontem, investidores adotaram uma postura mais cautelosa, evitando apostas mais contundentes. Ruídos políticos que causaram apreensão ontem, após veto do presidente Lula ao cronograma de pagamento de emendas parlamentares, ficaram em segundo plano.

O tom positivo do Ibovespa, que voltou a superar os 133 mil pontos, na contramão das bolsas de Nova York, e a valorização das commodities, em especial do petróleo, contribuíram para que o real não fosse muito contaminado pela maré externa. O contrato do petróleo tipo Brent para março fechou em alta de 3,11%, cotado US\$ 78,25 o barril.

Principal evento do dia, a divulgação da ata do Fed provocou certa volatilidade. Em um primeiro momento, houve reação negativa, com aprofundamento das perdas das bolsas em Nova York, máxima do dólar em relação ao euro e virada nas taxas dos Treasuries para campo positivo. Logo em seguida, contudo, os efeitos negativos se dissiparam, com mercados acionários e a moeda americana voltando aos níveis vistos antes da divulgação do documento, e os retornos dos Treasuries passando a recuar.

IstoéDinheiro

DÓLAR
compra/venda
Câmbio livre BC -
R\$ 4,9206 / R\$ 4,9212 **
Câmbio livre mercado -
R\$ 4,9131 / R\$ 4,9151 *
Turismo - R\$ 4,9384 /
R\$ 5,1184
(* cotação média do
mercado
(**) cotação do Banco
Central
Variação do câmbio livre
mercado
no dia: 0,00
OURO BM&F
R\$ 289,500

BOLSAS
B3 (Ibovespa)
Variação: 0,10%
Pontos: 132.833
Volume financeiro:
R\$ 21,513 bilhões
Majores altas: Pão de
Açúcar CBD ON (9,07%),
Grupo Soma ON (5,03%),
PetroRio ON (4,06%)
Majores baixas: BRF S.A
ON (-4,83%), Azul PN
(-3,27%), Braskem PNA
(-3,13%)
S&P 500 (Nova York):
-0,8%
Dow Jones (Nova York):
-0,76%
Nasdaq (Nova York):
-1,18%
CAC 40 (Paris): -1,58%
Dax 30 (Frankfurt):
-1,38%
Financial 100 (Londres):
-0,51%
Nikkei 225 (Tóquio):
-0,22%
Hang Seng (Hong Kong):
-0,85%
Shanghai Composite
(Xangai): 0,17%
CSI 300 (Xangai e
Shenzhen): -0,24%
Merval (Buenos Aires):
4,51%
IPC (México): -2,25%

ÍNDICES DE INFLAÇÃO
IPCA/IBGE
Junho 2023: -0,08%
Julho 2023: 0,12%
Agosto 2023: 0,23%
Setembro 2023: 0,26%
Outubro 2023: 0,24%
Novembro 2023: 0,28%

Negócios

A montadora gaúcha Agrale encolheu 64% em seis anos. Agora, aposta no lixo para voltar ao bilhão



A Agrale desbravou diversos setores como pioneira. Situada na cidade de Caxias do Sul, na serra gaúcha, a empresa revolucionou a agricultura familiar brasileira ao lançar os primeiros tratores totalmente nacionais. Ao longo de seus 61 anos de existência, desempenhou um papel crucial na nacionalização da produção de caminhões, motos e ônibus, tornando-se uma indústria com mais de 2.400 funcionários e um faturamento que já ultrapassou a marca de 1 bilhão de reais. Além disso, faz parte do Grupo Stedile, uma holding influente na região e fundadora da Fras-Le.

No percurso de seis décadas da Agrale, contudo, duas

crises impuseram mudanças significativas. A primeira ocorreu no final do século passado, quando as flutuações no setor agrícola afetaram o faturamento da empresa. A segunda foi mais recente, causada pela crise econômica a partir de 2013 e uma inflação de frota subsidiada pelo Programa de Sustentação do Investimento (PSI) do governo federal, que resultou na queda das vendas de novos caminhões e ônibus, levando o faturamento a metade do registrado em 2013 até 2016.

“Quando dois terços do mercado simplesmente desaparecem, torna-se difícil manter a estabilidade”, observa Edson Martins, diretor comercial da empresa. “Enfrentamos desafios e tivemos que

realizar ajustes necessários”.

Para enfrentar esses desafios, a Agrale buscou novas fontes de receita. Nos anos 1990, quando concentrava esforços no mercado agrícola, diversificou-se ao produzir chassis de ônibus, até então uma área predominantemente estrangeira. Diante da crise atual, adotou duas estratégias: concentrar-se em nichos de mercado e gradualmente incorporar novas tecnologias aos seus produtos, incluindo uma abordagem inovadora derivada do reaproveitamento de resíduos. Os resultados começam a se manifestar. Após um faturamento de 417,4 milhões de reais em 2020, um terço do registrado em 2013, a empresa experimentou uma ascensão.

Exame

Tecnologia: com participação da Bunge, Agrotoken capta US\$ 12,5 mi em rodada de investimentos

A Agrotoken, empresa de tokenização de commodities agrícolas, anunciou, em nota, a conclusão de uma rodada de investimentos na qual captou US\$ 12,5 milhões. A Bunge Ventures, braço de investimento da Bunge, participa do grupo de investidores da Agrotoken da rodada Pré-Série A.

Além da Bunge Ventures, a rodada de captação da agtech argentina teve a participação da Visa. Outros investidores incluem Borderless Capital, Xperiment Ventures, Beagle Capital, Barn Investimentos VC, MatterScale Ven-

tures, BYX Ventures, Newportia VC, OCTAVA, Capitallab VC e Christophe Groh.

“Este capital nos dá o impulso, a energia e a possibilidade de expandir nosso horizonte, perseguir nossos objetivos e focar nos próximos desafios que temos pela frente com parceiros estratégicos”, diz o CEO e cofundador da Agrotoken, Eduardo Novillo Astrada, em nota.

A Agrotoken cria tokens fungíveis a partir de commodities agrícolas, permitindo aos produtores rurais “transformarem” sua produção em criptoativos, habilitados a realizar diversas operações financeiras.

IstoéDinheiro



Grupo brasileiro Weg resiste à pandemia na China, cresce e reinveste



Desde 2004 na China, agora com fábricas em Nantong, Rugao, Changzhou e Jintan, o grupo brasileiro Weg atingiu um crescimento anual médio de 15% nos últimos quatro anos, “apesar das dificuldades provocadas pela pandemia”, diz Eduardo de Nóbrega, diretor superintendente das operações no país.

O objetivo para os próximos anos é manter esse ritmo da taxa de crescimento anual composta (CAGR). “Vamos continuar investindo, através do aumento da capacidade de produção, como a ampliação da nossa fábrica de Rugao, cuja conclusão está prevista para maio de 2024”, diz ele.

Deve investir também na ampliação da rede comercial e do portfólio de produtos feitos na China. O país representa 30% do mercado global de motores elétricos, foco da Weg. “Não poderíamos deixar de atuar neste mercado”, diz Nóbrega, embora seja “desafiador, pulverizado, com vários competidores locais e globais”.

Além da ampliação de sua estrutura atual, a empresa deve iniciar no meio deste ano a integração das unidades chinesas da americana Regal Rexnord. A aquisição pela Weg foi divulgada há três meses e abrange fábricas em outros países, inclusive na Índia, mas ainda depende de autorizações.

A presença na China, diz o executivo, é importante para “consolidar o posicionamento estratégico na região Ásia-Pacífico”, e pela parceria com clientes globais também com operações no país.

O significado da China para a Weg foi evidenciado na escolha do novo presidente-executivo, na última semana. Alberto Yoshikazu Kuba, que assume em 1º de abril, ocupava o cargo de Nóbrega até 2019. As fábricas no país se concentram na produção de motores elétricos, de baixa, média e alta tensão e comerciais, com exceção da unidade de Jintan, dedicada a inversores de frequência e drives de baixa e média tensão.

Nelson Sá/Folhapress