

## Juros do crédito consignado do INSS são reduzidos para 1,76% ao mês

O CNPS (Conselho Nacional da Previdência Social) aprovou um novo teto para os juros de empréstimos consignados para aposentados e pensionistas do INSS (Instituto Nacional do Seguro Social).

Para o empréstimo consignado convencional a taxa de juros mensal cai de 1,80% para 1,76%.

Nas operações de cartão de crédito e cartão consignado de benefícios, a taxa máxima de juros foi ajustada de 2,67% ao mês para 2,61% ao mês.

O novo teto entra em vigor oito dias úteis após a publicação da decisão no Diário Oficial da União.

Pelas regras, os bancos podem cobrar menos, não mais do que o teto estabelecido. Caso discorde da taxa, a instituição financeira pode

deixar de oferecer o consignado.

A proposta de redução foi feita pelo Ministério da Previdência Social, que tem defendido que o teto do consignado acompanhe os cortes da Selic (taxa básica de juros).

Em dezembro, o Copom (Comitê de Política Monetária), do Banco Central, reduziu a Selic em 0,5 ponto percentual, de 12,25% ao ano para 11,75% ao ano.

Desde que assumiu a Previdência, o ministro Carlos Lupi tem proposto quedas nas taxas. As reduções têm desagradado o setor bancário, que chegou ao ponto de parar de oferecer o empréstimo a aposentados e pensionistas.

O setor chama a atitude de “falta de responsabilidade com a política de crédito”.

A Febraban (Federação Brasileira de Bancos) já afirmou que os juros têm caído

de forma “artificial”, prejudicando aposentados e que “a conduta do ministro da Previdência Social em nada dialoga com os esforços da equipe econômica do governo, que vem adotando várias medidas corretas para melhoria do ambiente de crédito no país”.

Procurada pela Folha, a federação ainda não se manifestou sobre o novo corte de juros.

**ENTENDA O CONSIGNADO DO INSS**

O consignado é um crédito controlado pela Previdência, com desconto direto no benefício previdenciário. Pelas regras atuais, o segurado do INSS pode comprometer até 45% do benefício com o crédito consignado.

Desse total, 35% são para o empréstimo pessoal, 5% para o cartão de crédito e 5% para o cartão de benefício, criado em 2022. Ana Paula/Folhapress



## Economia



**Inflação fecha 2023 em 4,62% e fica abaixo do teto da meta**

Página - 03

**Preço dos alimentos fecha 2023 com queda de 0,52%, a primeira desde 2017**

Página - 03



**Inpa faz pré-soltura de seis peixes-bois da Amazônia em ambiente seminatural**

Pág - 05

**Número de ninhos de tartarugas aumenta em mais de 30% no ES e El Niño pode ter influenciado**

Pág - 05



## Política

**Lewandowski será 1º ex-STF nomeado ao governo federal em 17 anos**

Página - 04

**Chapa Marta-Boulos reforça polarização Lula-Bolsonaro na eleição em São Paulo**

Página - 04

## No Mundo

### Republicanos poupam Trump em último debate antes de primárias



O último debate do Partido Republicano antes do início oficial das primárias nos Estados Unidos poupou em larga medida o protagonista da legenda, Donald Trump, líder nas pesquisas e ausente no evento nesta quarta-feira (10), em Iowa. Participaram apenas os pré-candidatos Ron DeSantis, governador da Flórida, e Nikki Haley ex-governadora da Carolina do Sul.

O evento destoou de outros momentos na campanha, caso do segundo debate da legenda, em setembro, que foi marcado por ataques mais incisivos contra o ex-presidente ante a consolidação do em-

presário à frente na corrida. Até aquele momento, parte importante dos republicanos, incluindo DeSantis, vinha evitando tecer críticas diretas ao empresário, como ocorreu nesta quarta.

Em mais de um momento, tanto Haley como DeSantis expressaram concordância com políticas tomadas por Trump. A ex-governadora da Carolina do Sul disse discordar da forma de governar do líder nas pesquisas, mas que ele foi “o presidente certo na hora certa”; o governador da Flórida disse “apreciar o que Trump fez”, apesar de afirmar que ele prometeu um muro na fronteira com o México e não o construiu.

Na reta final do debate, no entanto, os candidatos precisaram responder a uma pergunta quanto a diferenças entre eles e Trump sobre a visão que tinham da Constituição do país.

Haley afirmou que o dia 6 de janeiro de 2021, referência à invasão do Congresso americano por apoiadores insuflados pelo ex-presidente, foi um dia horrível. DeSantis se referiu a Trump como alguém que “vomitava” falas nas redes sociais mas logo disse que quem teria violado a Constituição seriam autoridades que obrigaram pessoas a ficarem em lockdown durante a pandemia da Covid-19.

Folhapress

### EUA abre investigação sobre Boeing após incidente da Alaska Airlines

A Administração Federal de Aviação dos Estados Unidos (FAA) anunciou, nesta quinta-feira (11), a abertura de uma investigação sobre o controle de qualidade da Boeing, depois do incidente quase catastrófico da semana passada envolvendo um 737 MAX operado pela Alaska Airlines.

“Este incidente nunca deveria ter acontecido e não pode voltar a acontecer”, disse a FAA em um comunicado, depois que um painel conhe-

cido como “tampão de porta” soltou da fuselagem quando o avião sobrevoava o estado do Oregon, no oeste dos Estados Unidos.

A aeronave da Alaska Airlines executou com sucesso uma aterrissagem de emergência sem vítimas fatais nem feridos graves.

Desde então, a agência reguladora americana imobilizou em terra 171 aviões 737 MAX 9 com a mesma configuração da aeronave envolvida no incidente da última sexta-feira.

Isto é Dinheiro



### Israel deixa Gaza à beira da fome, diz África do Sul em início de audiência em Haia



A Corte Internacional de Justiça (CIJ), mais conhecida como Corte de Haia, deu início nesta quinta-feira (11) às audiências para apurar a denúncia feita pela África do Sul, com o apoio do Brasil, que acusa Israel de descumprir a Convenção Internacional contra o Genocídio em sua campanha militar na Faixa de Gaza.

Quase cem dias após a eclosão da guerra, mais de 23 mil pessoas, a maioria civis, foram mortas no território palestino. As ofensivas são respostas aos atentados realizados pelo Hamas em 7 de outubro que mataram cerca de 1.200 pessoas em Israel.

“Nenhum ataque armado ao território de um Estado,

por mais grave que seja [...], justifica a violação da convenção [Internacional contra o Genocídio de 1948]”, disse o ministro da Justiça sul-africano, Ronald Lamola, aos juízes do tribunal.

A advogada Adila Hassim, da acusação, emendou que as ações israelenses colocaram a população palestina “à beira da fome”. “A situação é tal que os especialistas preveem que mais pessoas poderão morrer em Gaza de fome e doenças [do que como consequência das ações militares]”, disse ela.

Em tom duro, a delegação sul-africana afirmou ainda que Israel tem “intenção genocida” contra a população de Gaza e impôs condições que provocam mortes e des-

truição. As forças israelenses, segundo Pretória, também estariam promovendo um apartheid no território palestino. As acusações já foram rechaçadas por Tel Aviv ao longo do conflito.

O porta-voz do governo israelense, Eylon Levy, comparou o processo a uma teoria de conspiração antissemita que acusa falsamente os judeus de matarem bebês para rituais. “O Estado de Israel comparecerá perante o Tribunal Internacional de Justiça para dissipar o absurdo libelo da África do Sul, enquanto Pretória dá declarações políticas e cobertura legal para o regime esturpador do Hamas.”

Folhapress

Jornal Data Mercantil Ltda

Rua XV de novembro, 200  
Conj. 21B – Centro – Cep.: 01013-000  
Tel.: 11 3361-8833  
E-mail: comercial@datamercantil.com.br  
Cnpj: 35.960.818/0001-30

Editorial: Daniela Camargo  
Comercial: Tiago Albuquerque

Serviço Informativo: Folha Press, Agência Brasil, Senado, Câmara, Biznews, IstoéDinheiro, Neofeed, Notícias Agrícolas.

Rodagem: Diária

Fazemos parte da



## Inflação fecha 2023 em 4,62% e fica abaixo do teto da meta



A inflação oficial do Brasil, medida pelo IPCA (Índice Nacional de Preços ao Consumidor Amplo), fechou o acumulado de 2023 em 4,62%, apontou nesta quinta-feira (11) o IBGE (Instituto Brasileiro de Geografia e Estatística).

Com o resultado, o índice encerrou o ano passado abaixo do teto de 4,75% da meta de inflação perseguida pelo BC (Banco Central). O IPCA havia estourado o limite superior da meta nos dois anos anteriores, em 2022 (5,79%) e 2021 (10,06%).

Na mediana, analistas do mercado financeiro consultados pela agência Bloomberg projetavam variação de

4,55% para o acumulado de 2023, período que marcou o início do governo Luiz Inácio Lula da Silva (PT).

No recorte mensal, o IPCA acelerou de 0,28% em novembro para 0,56% em dezembro, segundo o IBGE. Analistas esperavam taxa de 0,50% para o último mês de 2023, conforme a mediana da pesquisa da Bloomberg.

Ao longo do ano passado, o IPCA perdeu força com a trégua dos alimentos, após a disparada da inflação desses produtos em meio aos reflexos da pandemia, da Guerra da Ucrânia e de choques climáticos.

Em 2023, o aumento da oferta de mercadorias a partir da ampliação da safra agrí-

cola ajudou a frear os preços da comida. Também houve maior disponibilidade de alimentos como carne e leite no país.

“A safra do ano passado foi muito boa. Melhorou a inflação e melhorou o PIB também”, afirma o economista André Braz, do FGV Ibre (Instituto Brasileiro de Economia da Fundação Getúlio Vargas).

Segundo ele, outro fator que ajuda a explicar a inflação menor de 2023 foi o impacto dos juros elevados. O crédito caro desestimulou a demanda por bens duráveis e, assim, freou os aumentos dos preços desses produtos, diz Braz.

Leonardo Vieceli/Folhapress

## Preço dos alimentos fecha 2023 com queda de 0,52%, a primeira desde 2017

Os preços da alimentação no domicílio fecharam 2023 com queda acumulada de 0,52% no IPCA (Índice Nacional de Preços ao Consumidor Amplo), segundo dados divulgados nesta quinta-feira (11) pelo IBGE (Instituto Brasileiro de Geografia e Estatística).

É a primeira deflação (redução) dos alimentos consumidos em casa, em um ano fechado, desde 2017. Ou seja, em seis anos. Em 2017, a queda havia sido mais intensa (-4,85%) do que em 2023.

O ano passado teve aumento da oferta de alimentos a partir da ampliação da

safr agrícola. Também houve maior disponibilidade de produtos como carne e leite no país.

Além da oferta ampliada, a trégua dos custos de insumos, após a disparada com a pandemia e a Guerra da Ucrânia, também teria ajudado a aliviar os preços da comida em 2023.

O resultado veio após a alimentação no domicílio registrar inflação (alta) de 4,53% em 2018, de 7,84% em 2019, de 18,15% em 2020, de 8,24% em 2021 e de 13,23% em 2022. A redução do ano passado não devolve todo o efeito dos avanços anteriores.

Leonardo Vieceli/Folhapress

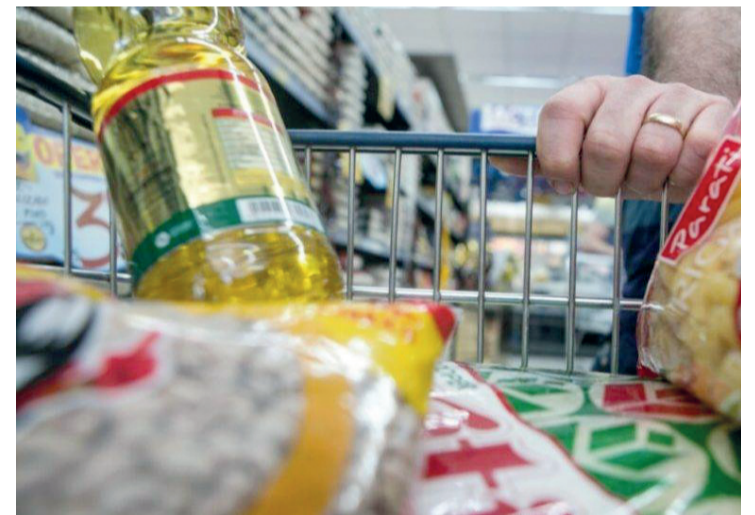

## Brasileiro com renda de R\$ 4.000 tem mesma cobrança de IR de quem ganha R\$ 4 milhões



Brasileiros com renda média mensal de R\$ 4.000 sofrem a mesma cobrança de IRPF (Imposto de Renda da Pessoa Física) de quem ganha R\$ 4,1 milhões ao mês, segundo um estudo elaborado pela SPE (Secretaria de Política Econômica) do Ministério da Fazenda.

Enquanto a alíquota efetiva paga pelo primeiro grupo é de 1,73%, o imposto incidente sobre os ganhos do segundo que reúne a fatia 0,01% mais rica entre os declarantes corresponde a 1,76%.

A alíquota efetiva retrata a proporção do valor pago pelo contribuinte sobre o que ele declarou de renda e é menor do que a nominal (de até 27,5%) porque leva em conta isenções e abatimentos previstos em lei.

Embora os valores nominais recolhidos sejam de ordens de grandeza diferentes, a similaridade da alíquota efetiva mostra que, para esse seleto grupo de 3.841 contribuintes no topo da pirâmide, não se aplica a premissa de cobrar mais de quem ganha mais.

Na visão do governo, o quadro é fruto da isenção de rendimentos como lucros e dividendos distribuídos por empresas a seus acionistas, um exemplo de regra que contribui para acentuar a desigualdade de renda no país.

“No 0,01% mais rico, quase 70% da renda é isenta”, afirma a subsecretária de Política Fiscal da SPE, Debora Freire.

As disparidades foram elencadas no Relatório da Distribuição Pessoal da Ren-

da e da Riqueza da População Brasileira, elaborado pelo órgão com base em dados da declaração do IRPF 2023 (ano-calendário 2022).

A tabela do IRPF prevê atualmente isenção do imposto para ganhos até R\$ 2.112 mensais e alíquotas progressivas que vão de 7,5% a 27,5%, conforme a faixa de renda. No entanto, Freire ressalta que a aparente progressividade da cobrança é, na prática, minimizada pelas isenções.

Se o conjunto de declarantes fosse dividido em uma escada com 100 degraus, a cobrança do imposto seria progressiva até o degrau 93, segundo a SPE. No topo, que reúne os 7% mais ricos, a lógica se inverte: quanto mais se ganha, menos se paga.

Idiana Tomazelli e Nathalia Garcia/Folhapress

## Política

### Lewandowski será 1º ex-STF nomeado ao governo federal em 17 anos



**A**nunciado pelo presidente Lula (PT) como novo ministro da Justiça e Segurança Pública, Ricardo Lewandowski será o primeiro magistrado aposentado do STF (Supremo Tribunal Federal) a ir para o governo federal em 17 anos.

Lewandowski deixou a corte em abril do ano passado, um mês antes de completar 75 anos, idade máxima de permanência no STF.

Desde a Constituição de 1988, é a primeira vez que um ministro aposentado do Supremo se torna sucessor de um futuro integrante da corte. Lewandowski assumirá a cadeira de Flávio Dino, que, por sua vez, passará a integrar o

tribunal em fevereiro, no lugar da ministra Rosa Weber, aposentada em outubro.

O último ex-integrante do Supremo a ir para o Executivo foi Nelson Jobim, que assumiu o Ministério da Defesa no segundo mandato de Lula, em junho de 2007. A aposentadoria voluntária do Supremo havia ocorrido pouco mais de um ano antes, em março de 2006.

Diferentemente de Lewandowski, Jobim já havia tido uma passagem anterior pelo Executivo, como ministro da Justiça de Fernando Henrique Cardoso (PSDB), função que exercia quando foi indicado pelo tucano para o STF, em 1997. Ele permaneceu na Defesa também nos primei-

ros meses do governo Dilma Rousseff, em 2011.

Antes de Jobim, em 1992, Célio Borja assumiu o Ministério da Justiça no governo Fernando Collor dias após se aposentar no STF. Assim como Jobim, Borja já tinha experiência no Executivo. Durante o governo de José Sarney ele atuou como assessor-chefe da assessoria especial do presidente da República.

Outro exemplo também vem do governo Collor. Em 1990, Francisco Resek deixou o STF para assumir o cargo de ministro de Relações Exteriores na gestão do então presidente. Géssica Brandino/Folhapress

### Cappelli nega ter pedido demissão e anuncia férias do Ministério da Justiça

**O** secretário-executivo do Ministério da Justiça, Ricardo Cappelli, negou que pediu demissão de seu cargo na pasta.

Cappelli afirmou que vai tirar férias. Em publicação no X (antigo Twitter), ele disse que volta para colaborar com a transição da gestão de Flávio Dino para a de Ricardo Lewandowski.

Período de descanso dele será de 15 a 27 de janeiro. As datas foram informadas pelo próprio Cappelli ao UOL. Na prática, ele retorna no dia 29 para os dias finais da transição. Cappelli também diz que não aceitaria ser “rebaixado”.

Lewandowski aceitou

convite de Lula para substituir Dino. A definição ocorreu em uma reunião entre o presidente, o ex-ministro do STF e Dino na noite desta quarta-feira (10), no Palácio da Alvorada. O encontro durou cerca de uma hora e meia.

Anúncio oficial da troca foi feito nesta quinta-feira (11). A agenda de Lula diz que ele se encontrou novamente na manhã desta quinta-feira com Lewandowski e Dino. A confirmação da mudança foi feita após essa reunião.

Lula indicou Dino ao STF no final de novembro. O presidente, porém, segurou a nomeação do sucessor no ministério enquanto tentava convencer Lewandowski.

Folhapress



### Chapa Marta-Boulos reforça polarização Lula-Bolsonaro na eleição em São Paulo



**A** confirmação da chapa de Guilherme Boulos (PSOL) com Marta Suplicy, que está prestes a voltar ao PT após deixar o governo do prefeito Ricardo Nunes (MDB), acentuará a polarização na eleição para a Prefeitura de São Paulo entre o presidente Lula (PT) e o ex-presidente Jair Bolsonaro (PL).

A entrada de Lula na articulação política para tirar Marta da Secretaria Municipal de Relações Internacionais e reincorporá-la ao PT, após a traumática desfiliação em 2015, e os movimentos de Nunes pelo apoio de Bolsonaro, hoje considerado certo pelo prefeito, evidenciaram a divisão.

O afunilamento do cenário entre os dois postulantes com a melhor pontuação nas pesquisas de intenção o de-

putado federal Boulos à frente reforça a avaliação de que candidaturas descoladas dos dois nomes, como a da também deputada Tabata Amaral (PSB), terão um caminho complicado.

A reprise da polarização da eleição presidencial é estimulada pelos dois lados, que enxergam o pleito municipal deste ano como uma vitrine de demonstração de força que será determinante para a disputa de 2026, quando Lula e o bolsonarismo devem protagonizar uma espécie de tira-teima de 2022.

O presidente disse em encontro do PT no fim do ano que acha que “vai ser, outra vez, Lula e Bolsonaro disputando essas eleições nos municípios”. Apesar de estar inelegível, Bolsonaro quer trabalhar pela eleição de aliados em prefeituras e vislum-

bra um papel como líder da direita em 2026.

A associação de Boulos a Lula, evidente desde a origem da pré-candidatura do psolista, tem diferenças com a ligação que se desenha entre Nunes e Bolsonaro. O emedebista quer o ex-presidente no palanque, mas ensaia tratá-lo como um entre tantos apoiadores e aderir com cautela ao discurso bolsonarista.

Da parte do PSOL e do PT, o discurso da polarização está escancarado, com a retórica de que é crucial a cidade de São Paulo dar uma demonstração inequívoca de derrota do bolsonarismo, ora representado por Nunes, mas que pode estar dividido em mais de uma candidatura.

Joelmir Tavares/Folhapress

## Inpa faz pré-soltura de seis peixes-bois da Amazônia em ambiente seminatural



O Instituto Nacional de Pesquisas da Amazônia (Inpa/MCTI) fez a pré-soltura de seis peixes-bois da Amazônia em ambiente seminatural. Os animais foram transferidos da sede do Inpa, em Manaus, para um lago na Fazenda Santa Rosa, na comunidade do Caldeirão, em Iranduba.

Os seis peixes-bois transferidos são machos, com idade entre 6 e 12 anos, dois deles adultos. Um deles é o Gurupá, e os animais pesam entre 100 e 120 quilos.

Antes de serem levados para o lago artificial, abastecido com água de igarapé, os animais passaram por avaliação clínica e nutricional para saber as condições de saúde.

A transferência dos animais foi feita sob os cuidados da equipe do Laboratório de Mamíferos Aquáticos (LMA) e da assistência veterinária da empresa Prevet.

No local, vão dar início ao processo de adaptação à vida em ambiente próximo natural antes da soltura definitiva nos rios amazônicos.

De acordo com informações do Inpa, a pré-soltura dos peixes-bois é uma parte importante do processo de readaptação do animal resgatado. Nessa fase, os animais são observados em ambiente seminatural controlado para saber se têm condições de se readaptar e sobreviver em ambiente natural livre.

O período no semicativeiro dura de seis meses a um

ano, em média. Já a soltura em ambiente natural dependerá das condições de readaptação de cada animal.

“A pré-soltura é um processo transitório de readaptação dos animais resgatados e muito importante para diminuir o estresse de adaptação do cativeiro, onde vivem em tanques, para o ambiente natural”, destacou o veterinário da Prevet, Anselmo D’Affonseca.

Outras pré-solturas

O Inpa informou que esta deve ser a primeira de outras pré-solturas. No decorrer do ano é esperado levar de 20 a 30 peixes-bois do Inpa, onde os animais vivem em cativeiro, para o semicativeiro. G1

## Captura e venda do caranguejo-uçá estão proibidas no Amapá até 16 de março, diz ICMBio

A partir desta sexta-feira (12) até 16 de março, fica proibida a captura, transporte, beneficiamento e comercialização do Caranguejo-Uçá no Amapá. A recomendação foi divulgada pelo Instituto Chico Mendes de Conservação da Biodiversidade (ICMBio).

A proibição é dividida em três etapas:

12 a 17 de janeiro (lua nova); 10 a 15 de fevereiro (lua nova); 11 a 16 de março (lua nova).

Durante essa temporada os caranguejos-uçá macho e fêmea saem de suas tocas e andam pelo manguezal para realizar o acasalamento. Isso nas fases da lua nova.

Entre os trabalhos para

garantir a reprodução estão ações de educação ambiental e fiscalização no município de Amapá, desenvolvidas pelo Instituto Chico Mendes de Conservação da Biodiversidade (ICMBio).

Municípios da costa do Estado, como Calçoene e Amapá são conhecidos pela alta produção do crustáceo.

Estoque:

Pessoas que tiverem caranguejos estocados (vivos, congelados, pré-cozidos e afins) devem realizar a declaração dessas unidades através do preenchimento do formulário de estoque, entregue nas sedes do Instituto Brasileiro do Meio Ambiente e dos Recursos Naturais Renováveis (Ibama).

Mariana Ferreira/G1



## Número de ninhos de tartarugas aumenta em mais de 30% no ES e El Niño pode ter influenciado



Segundo levantamento feito por um projeto que monitora o litoral do estado, 797 desovas de tartarugas já foram confirmadas em todo o litoral do Espírito Santo, o que representa um aumento de 31%.

O fenômeno climático El Niño vem aumentando a temperatura não só no Brasil, mas em todo o mundo e fez com que 2023 batesse recorde de calor e se tornasse o ano mais quente. Mas, parece que os efeitos desse fenômeno também podem estar afetando a vida marinha. Especialistas acreditam que águas mais quentes podem estar ajudando no aumento de ninhos de tartarugas no litoral do Espírito Santo.

Um levantamento apontou que a temporada reprodutiva das tartarugas marinhas de 2023/2024 já superou em 31,7%, com 797 ninhos, a

temporada de 2022/2023, quando foram registrados 605 ninhos.

Os dados são da Ambipar Environmental Response, atual responsável pela execução do Projeto de Monitoramento de Praias da Baía de Campos e do Espírito Santo (PMP-BC/ES).

O projeto abrange todo o litoral do Espírito Santo e esse número registra desovas entre setembro de 2023 até janeiro de 2024. Quase todas as cidades do litoral do estado já tem ninhos.

Como a temporada reprodutiva ainda vai até março, os números são preliminares e devem aumentar até o final da temporada.

O primeiro ninho foi registrado em 12/09/2023, na praia de Guriri, São Mateus.

Até o momento as cidades de Linhares, São Mateus, Serra, Fundão, Guarapari,

Conceição da Barra, Aracruz, Marataizes, Presidente Kennedy, Vila Velha, Itapemirim e Anchieta já registraram ninhos.

El Niño pode ter colaborado

Segundo o biólogo Coordenador de Pesquisa e Conservação da Fundação Projeto Tamar/ES, Alexandre Santos, um aumento de ninhos de tartaruga vem sendo percebido há alguns anos, mas não era tão expressivo. Por isso, o El Niño pode estar interferindo nesse aumento.

“Pode ser um aumento de população. Um ano só não diz muita coisa, a gente vem em uma crescente de aumentos menores, mas era de 5%, 10%. A última vez que a gente teve um salto desses foi no ano de 2015, que também foi um ano muito quente e de El Niño”, contou. Viviane Lopes/G1

## Tecnologia

### Bloco de Notas do Windows 11 irá ganhar assistente de escrita com IA



A Microsoft planeja implementar inteligência artificial (IA) até no Bloco de Notas. Um informante descobriu uma nova função em desenvolvimento para o clássico programa que servirá como um ajudante de escrita.

Segundo o print compartilhado pelo informante @PhantomOcean3 no X, antigo Twitter, a ferramenta se chamaria "Cowriter". Conforme sugerem os nomes das funções do menu, o assistente teria uma série de funcionalidades embutidas, como síntese e extensão de conteúdo, reescrita, mudança de tom e mudança de formato.

O Cowriter poderia ajudar a elaborar anotações, refinar textos, ajudar na revisão de conteúdo, avaliar o tom do texto para deixá-lo mais formal e alterar o formato com mais facilidade, poupando o usuário do trabalho manual. Vale destacar que a função continua em desenvolvimento.

Atualmente, o foco da Microsoft é colocar funções de IA generativa em todo o Windows, incluindo os programas nativos. Outra descoberta recente é de que funções com IA também estão a caminho do Explorador de Arquivos.

A integração de ferramen-

tas de modelos generativos no Bloco de Notas, portanto, não é uma surpresa. Há quase um ano, o clássico programa recebeu uma profunda repaginada e continua recebendo atualizações, então está no radar da Microsoft.

Sem previsão de lançamento

Assim como a novidade do Explorador de Arquivos, não há previsão para o lançamento do Cowriter no Bloco de Notas. É possível que a empresa guarde o recurso para o lançamento da próxima grande atualização do SO, conhecida atualmente como Hudson Valley.

Igor Almenara Carneiro/TecMundo

### Xiaomi trabalha em smartphone dobrável de preço mais acessível, segundo rumor

A Xiaomi pode ser a próxima marca de eletrônicos a explorar o segmento de smartphones dobráveis no formato flip. De acordo com novos rumores, a companhia planeja o lançamento de um modelo mais acessível em preço nessa categoria.

A informação foi publicada na rede social Weibo por um especialista em vazamentos conhecido como Wisdom Pikachu. De acordo com ele, existe a possibilidade de o dispositivo ser batizado de Xiaomi Mix Flip.

Caso o rumor seja confirmado, esse seria o segundo celular dobrável da Xiaomi planejado para 2024. A companhia já estaria em fases avançadas de testes do Xia-

omi Mix Fold 4, o principal smartphone com tela flexível da marca.

O modelo deve ter especificações top de linha, incluindo o processador Snapdragon 8 Gen 3 da Qualcomm e um esquema com quatro câmeras traseiras. Já a versão flip rodaria a partir a versão anterior do chip, o Snapdragon 8 Gen 2.

Outro rumor aponta para modelo da submarca Redmi

Outra publicação na plataforma Weibo indica uma segunda possibilidade para o segmento de dobráveis da Xiaomi. Segundo o site chinês CNMO, é possível que o aparelho saia a partir da subsidiária independente Redmi.

Nilton Kleina/TecMundo



### Antivírus para jogos: descubra o modo gamer e melhore as partidas



Antivírus para jogar: sim, mesmo usando o PC gamer apenas durante as partidas, vale sempre manter os sistemas atualizados. E isso inclui os programas para prevenir a ação de malwares, entre outros problemas virtuais.

Porém, algumas questões durante o uso de aplicações como essa podem prejudicar a jogabilidade do usuário, como a verificação em segundo plano. Ao ser ativado, dependendo do tipo de antivírus, ele pode impactar o desempenho durante as partidas.

Mas, é aí que entram em cena algumas dicas, como desativar as notificações durante as partidas, além de ligar o modo gamer, recurso dispo-

nível em algumas modalidades de proteção.

O que é modo gamer do antivírus?

Quando o modo gamer de um antivírus está ativado, as verificações em segundo plano são momentaneamente pausadas, bem como as próprias notificações. Dessa forma, evita-se que o jogador seja interrompido e tenha sua jogatina prejudicada.

Geralmente, quando se joga, é comum usar o modo tela cheia para que o usuário tenha uma melhor experiência durante a partida. Nesse caso, o modo gamer ou modo jogador do antivírus pode ser ativado.

Como exemplo, vamos usar o Kaspersky antivírus e explicar como funciona o

modo gamer neste tipo de antivírus para jogos. Para ativá-lo, é muito simples:

1. Primeiro, é preciso abrir a janela principal do aplicativo do Kaspersky antivírus;

2. Em seguida, basta clicar no botão "Configurações", localizado na parte inferior da janela.

3. Depois, uma janela de "Configurações" abre e, na parte esquerda dela, o usuário precisa selecionar a seção "Desempenho";

4. Quando essa seção é marcada, a janela passará a mostrar as configurações do desempenho do Kaspersky antivírus;

5. Por fim, basta marcar a caixa de seleção "Usar Modo de Jogo". Samira Moratti Frazão/TecMundo



Edição impressa produzida pelo Jonal Data Mercantil com circulação diária em bancas e assinantes.  
As íntegras dessas publicações encontram-se disponíveis no site: [https://datamercantil.com.br/publicidade\\_legal](https://datamercantil.com.br/publicidade_legal)  
A autenticação deste documento pode ser conferido através do QR CODE ao lado

# Publicidade Legal

## YOU.ON Energia S.A

CNPJ nº 04.334.872/0001-47

DEMONSTRAÇÕES FINANCEIRAS REFERENTE AO EXERCÍCIO DE 31/12/2022 E 2021 (Valores expressos milhares de Reais)

BALANÇO PATRIMONIAL			
	dez/21	dez/22	
<b>Ativo</b>	<b>1.643.321,55</b>	<b>20.574.200,35</b>	
<b>Ativo circulante</b>	<b>1.525.327,11</b>	<b>15.617.350,90</b>	
<b>Disponibilidades</b>	<b>1.525.327,11</b>	<b>747.867,66</b>	
<b>Caixa e equivalentes de caixa</b>	<b>19.211,42</b>	<b>747.867,66</b>	
<b>Numerários</b>	<b>593,14</b>	-	
Caixa	593,14	-	
<b>Contas bancárias a vista</b>	-	<b>194.930,70</b>	
Banco Daycoval - Ag. 0001 / C/C: 0007466120	-	194.930,70	
<b>Aplicações financeiras</b>	<b>18.618,28</b>	<b>552.936,96</b>	
Banco Daycoval S/A	-	552.936,96	
Banco do Brasil S/A	18.618,28	-	
<b>Créditos</b>	<b>20.821,25</b>	<b>7.797.213,50</b>	
<b>Contas a receber</b>	-	<b>7.695.285,35</b>	
<b>Clientes nacionais e exterior</b>	-	<b>1.841.445,95</b>	
Clientes nacionais	-	1.841.445,95	
<b>Provisão de contas a receber</b>	-	<b>5.853.839,40</b>	
Provisão de contas a receber	-	5.853.839,40	
<b>Tributos compensáveis</b>	<b>20.821,25</b>	<b>101.928,15</b>	
<b>Tributos federais</b>	<b>13.645,44</b>	<b>3.373,04</b>	
INSS a recuperar	-	104,26	
IPI a recuperar	3.268,78	3.268,78	
PIS a recuperar	1.564,82	-	
Cofins a recuperar	7.207,51	-	
PCC a recuperar	1.604,33	-	
<b>Tributos estaduais</b>	<b>7.175,81</b>	<b>98.555,11</b>	
ICMS a recuperar	7.175,81	98.555,11	
<b>Outros Créditos</b>	<b>1.485.294,44</b>	<b>7.072.269,74</b>	
<b>Empréstimos</b>	-	<b>6.862.557,25</b>	
<b>Terceiros</b>	-	<b>6.862.557,25</b>	
TS Infraestrutura e Engenharia Ltda.	-	6.862.557,25	
<b>Adiantamentos</b>	<b>1.322.340,91</b>	<b>36.668,25</b>	
<b>Empregados</b>	<b>42.173,83</b>	<b>36.668,25</b>	
Adiantamento de férias	42.173,83	-	
<b>Adiantamento de lucro a sócios</b>	<b>481.597,90</b>	<b>36.668,25</b>	
Adiantamento de lucro - de Saint Seigne	-	36.668,25	
Adiantamento a sócios	481.597,90	-	
<b>Outros adiantamentos</b>	<b>798.569,18</b>	-	
Adiantamento a terceiros	798.569,18	-	
<b>Estoques</b>	<b>162.953,53</b>	<b>173.044,24</b>	
<b>Mercadorias para revenda</b>	<b>162.953,53</b>	<b>173.044,24</b>	
Mercadoria de venda	162.953,53	173.044,24	
<b>Ativo não circulante</b>	<b>117.994,44</b>	<b>4.956.849,45</b>	
<b>Outros créditos</b>	-	<b>4.556.896,28</b>	
<b>Empréstimos</b>	-	<b>332.088,82</b>	
<b>Sócios</b>	-	<b>332.088,82</b>	
Keep.On Energia Ltda.	-	332.088,82	
<b>Outros</b>	-	<b>4.224.807,46</b>	
<b>Valores diferidos</b>	-	<b>4.224.807,46</b>	
IRPJ - diferenças temporárias	-	2.640.504,66	
CSLL - diferenças temporárias	-	1.584.302,80	
<b>Imobilizado e intangível</b>	<b>117.994,44</b>	<b>399.953,17</b>	
<b>Imobilizado - bens em operação</b>	<b>105.431,44</b>	<b>374.827,17</b>	
<b>Custo</b>	<b>373.563,51</b>	<b>691.247,52</b>	
Máquinas e equipamentos	283.582,70	471.367,41	
Móveis e utensílios	12.472,07	138.119,09	
Equipamentos de processamento de dados	77.508,74	81.761,02	
(-) Depreciação	<b>268.132,07</b>	<b>316.420,35</b>	
(-) Máquinas e equipamentos	186.691,96	217.076,27	
(-) Móveis e utensílios	6.835,51	13.637,46	
(-) Equipamentos de processamento de dados	74.604,60	85.706,62	
<b>Intangível</b>	<b>12.563,00</b>	<b>25.126,00</b>	
<b>Intangível - bens em operação</b>	<b>12.563,00</b>	<b>25.126,00</b>	
Marcas, direitos e patentes	12.563,00	25.126,00	
<b>Passivo</b>	<b>1.643.321,55</b>	<b>20.574.200,35</b>	
<b>Passivo circulante</b>	<b>5.170.673,34</b>	<b>7.151.275,24</b>	
<b>Obrigações de curto prazo</b>	<b>4.889.164,67</b>	<b>7.151.275,24</b>	
<b>Fornecedores</b>	<b>903,76</b>	-	
<b>Fornecedores nacionais</b>	<b>903,76</b>	-	
Fornecedores diversos	903,76	-	
<b>Contas a pagar</b>	<b>4.751.731,47</b>	<b>4.128.450,21</b>	
<b>Provisão de contas a pagar</b>	<b>4.751.731,47</b>	<b>4.128.450,21</b>	
<b>Valor Ativo e Passivo: R\$ 20.574.200,35 (vinte milhões, quinhentos e setenta e quatro mil, duzentos reais e trinta e cinco centavos).</b>			

## DEMONSTRAÇÃO DE RESULTADO DO EXERCÍCIO

Descrição	Dez/21	Dez/22	Descrição	Dez/21	Dez/22
<b>Receita líquida</b>	-	<b>23.214.761,57</b>	Tributos	(26.470,78)	(662.575,37)
<b>Receita líquida</b>	-	<b>23.214.761,57</b>	Tributos	(26.470,78)	(662.575,37)
Receitas com vendas de merc. ou serviços	-	23.214.761,57	Seguros	-	(257.358,78)
Receita liq. com vendas de mercadorias	-	(82.019,81)	Seguros	-	(257.358,78)
Tributos sobre a rec com venda de merc.	-	(82.019,81)	Depreciação	(38.727,45)	(53.288,28)
Receita líquida com prestação de serviço	-	23.296.781,38	Depreciação	(38.727,45)	(53.288,28)
Prestação de serviços	-	23.819.898,96	Utilidades e serviços	(141.184,85)	(832.033,59)
Tributos sobre prestação de serviços	-	(523.117,58)	Utilidades e serviços	(141.184,85)	(832.033,59)
<b>Despesas</b>	<b>(2.703.302,35)</b>	<b>(20.466.308,32)</b>	Marketing	(44.606,54)	(241.088,36)
<b>Despesas operacionais</b>	<b>(2.724.960,27)</b>	<b>(20.466.308,32)</b>	Marketing	(44.606,54)	(241.088,36)
<b>Despesas administrativas</b>	<b>(2.724.960,27)</b>	<b>(20.091.400,31)</b>	Outros	(16.110,03)	(499.250,25)
Despesa com administradores e pessoal	(1.153.268,88)	(4.985.772,12)	Outros	(16.110,03)	(499.250,25)
Remuneração	(848.363,29)	(3.567.742,99)	Resultado financeiro	79.387,15	(374.908,01)
Encargos	(241.969,03)	(1.144.180,24)	Receitas financeiras	79.387,15	122.866,17
Provisões folha de pagamento	(62.936,56)	(273.848,89)	Receitas financeiras	79.387,15	122.866,17
Materiais	(19.820,84)	(2.847.778,88)	Despesas financeiras	(57.729,23)	(497.774,18)
Materiais	(19.820,84)	(2.847.778,88)	Despesas financeiras	(57.729,23)	(497.774,18)
Serviços de terceiros	(1.057.443,03)	(7.946.964,45)	<b>IRPJ e CSLL</b>	-	<b>(1.789.195,75)</b>
Serviços de assessoria e consultoria	(1.057.443,03)	(7.946.964,45)	<b>IRPJ e CSLL</b>	-	<b>(1.789.195,75)</b>
Arrendamentos e alugueis	(227.327,87)	(1.765.290,23)	<b>IRPJ e CSLL</b>	-	<b>(1.789.195,75)</b>
Alugueis em geral	(227.327,87)	(1.765.290,23)	<b>IRPJ e CSLL</b>	-	<b>(1.789.195,75)</b>
(-) Créditos de tributos recuperáveis	61,87	(8.772,33)	<b>IRPJ e CSLL</b>	-	<b>(1.789.195,75)</b>

São Paulo/SP, 31 de dezembro de 2022. **Giorgio Antônio Maria de Saint Seigne** - Presidente; **Fábio Ferreira** - Contabilista - CRC/SP nº 1SP268.251/0-08

## Charlotte Software S.A.

CNPJ nº 50.567.264/0001-08 - NIRE 3530061472-1

Ata de Assembleia Geral Extraordinária realizada em 01 de dezembro de 2023

**I. Local, data e hora:** São Paulo/SP, na rua Constantino de Souza, bairro Brooklin Paulista, CEP 04605-000, no dia 01 de dezembro de 2023 às 10hs. **II. Convocação:** Dispensada a convocação em virtude da presença de acionistas detentores da totalidade do capital social da Companhia, nos termos do artigo 124, § 4º, da Lei nº 6.404/76, conforme alterada ("Lei das S.A."). **III. Presenças:** Verificado o quórum de 100% (cem por cento) dos subscritores do Capital Social com direito a voto, de acordo com as assinaturas constantes do Livro de Presenças, na forma do artigo 124, §4º, da Lei nº 6.404/76. **IV. Mesa:** Pela unanimidade dos presentes, foi indicado para presidir a presente Assembleia o Sr. José Carlos Ferreira Cabral, e, para secretário, a Sra. Miriam Abduch Cabral. **V. Ordem do Dia:** Deliberar sobre: **(i)** aprovação da escolha da empresa Solução Contábil S/S Ltda, inscrita no CNPJ nº 11.062.364/0001-12, com registro no CRC/SP - Conselho Regional de Contabilidade do Estado de São Paulo, sob o nº 2SP025.847/0-1, com sede na Rua Sebastião D'Oeste, nº 211, Jardim Santa Inês, Guarulhos, SP, CEP 07140-160, representada pela sua sócia administradora a Srta. Camila Severo Facundo, brasileira, solteira, contadora, portadora da cédula de identidade RG nº 32.458.160-9 SSP/SP e do CPF/MF nº 274.575.868-30, e devidamente inscrita no conselho Regional de Contabilidade do Estado de São Paulo sob o nº 1SP219.147/0-6, para elaboração do laudo de avaliação contábil de imóveis destinados ao aumento do capital social; **(ii)** aprovação do "Laudo de Avaliação Contábil" dos imóveis, apresentado pela empresa Solução Contábil S/S Ltda, CNPJ nº 11.062.364/0001-12, em 27 de novembro de 2023; **(iii)** Aprovação do aumento do capital social, mediante emissão de novas ações ordinárias e nominativas no montante de R\$ 1.198.000,00, representando pela emissão de 1.198.000 (um milhão, cento e noventa e oito mil) novas ações ordinárias, nominativas e valor nominal de R\$ 1,00 (um real) cada; **(iv)** autorização da lavratura da ata na forma de sumário nos termos do artigo 130, § 1º, da Lei das S.A. **(v)** Aprovada a alteração do caput do Artigo 5º do Estatuto Social da Companhia, e sua consolidação para refletir o aumento do capital social mencionado no item acima; **VI. Deliberações:** Colocadas as matérias em discussão e votação, foram tomadas, por unanimidade dos presentes, as seguintes deliberações: **(1)** Aprovada a escolha da empresa Solução Contábil S/S Ltda, inscrita no CNPJ nº 11.062.364/0001-12, com registro no CRC/SP - Conselho Regional de Contabilidade do Estado de São Paulo, sob o nº 2SP025.847/0-1, com sede na Rua Sebastião D'Oeste, nº 211, Jardim Santa Inês, Guarulhos, SP, CEP 07140-160, representada pela sua sócia administradora a Srta. Camila Severo Facundo, brasileira, solteira, contadora, portadora da cédula de identidade RG nº 32.458.160-9 SSP/SP e do CPF/MF nº 274.575.868-30, e devidamente inscrita no conselho Regional de Contabilidade do Estado de São Paulo nº 1SP219.147/0-6, para elaboração do laudo de avaliação contábil de imóveis destinados ao aumento do capital social; **(2)** Aprovado o Laudo de Avaliação Contábil dos imóveis, apresentado pela empresa Solução Contábil S/S Ltda, CNPJ nº 11.062.364/0001-12, em 27 de novembro de 2023; **(3)** Estando o capital totalmente integralizado, aprovado por unanimidade o aumento de capital social da Companhia no montante de R\$ 1.198.000,00, representando pela emissão de 1.198.000 (um milhão, cento e noventa e oito mil) novas ações ordinárias, nominativas e valor nominal de R\$ 1,00 (um real) cada, através da integralização e transferência de bens imóveis de propriedade dos sócios abaixo listados, livres e desembaraçados de quaisquer ônus ou restrições, na proporção de 50% (cinquenta por cento) para cada sócio, pelo valor de custo de aquisição dos sócios nos termos do artigo 23 da Lei 9.249/1995 e art. 142 do Decreto 9.580/2018, destinado única e integralmente ao aumento de capital social, e com a renúncia em caráter irrevogável e irreciprocável ao direito de preferência que lhes assistem, cujos valores foram aprovados por unanimidade: **a)** Imóvel urbano, sob matrícula nº 21.970 e 21.971, ficha 1, Livro nº 2 - Registro Geral do 2º Oficial de Registro de Imóveis de São Paulo - SP, descrito como: Apartamento nº 92, no 9º andar ou 10º pavimento do 11º subdistrito, Santa Cecilia, esquina da rua Goitacaz, apartamento esse situado na parte posterior do prédio no sentido de quem o olha na Rua Tupi, e tendo a área útil de 124,17m2, área comum de 36,56m2, totalizando a área construída de 160,73m2, cabendo-lhe uma quota parte ideal de 19,575m2, no solo e demais áreas de uso e destinação comuns do prédio, ou seja, 4,5% do seu todo, incluindo Uma Vaga ou Espaço Indeterminado na garagem situada no andar térreo. Inscricão Municipal fiscal 020.074.0149-5. **Custo de aquisição no valor R\$ 84.089,00;** **b)** Imóvel urbano, sob matrícula nº 90.016, ficha 1, Livro nº 2 - Registro Geral do 2º Oficial de Registro de Imóveis de São Paulo - SP, descrito como: Um prédio situado na rua Tavares Bastos, 731, no 19º Subdistrito - Perdizes, e respectivo terreno (lote de terreno nº 69) medindo 5,00m por 20,00m, sobre a rua Raul Pompéia, confrontando de outro lado com o lote nº 67 de Bernardino Victorino Ferreira e nos fundos com José Victorino Ferreira e sua mulher Custódia Dias da Silva. Inscricão Municipal fiscal 012.035.0026-2. **Custo de aquisição no valor R\$ 49.232,00;** **c)** Imóvel urbano, sob matrícula nº 172.564, ficha 1, Livro n. 2 - Registro Geral do 15º Oficial de Registro de Imóveis de São Paulo - SP, descrito como: Um prédio sito na Rua Constantino de Sousa nº 2.053, antiga Rua D. Pedro II nº 58, outrora Rua Um, e seu terreno consistente de parte do lote nº 01, da quadra nº 02, da Vila Carmen, no 30º Subdistrito Ibirapuera, medindo 32,08 metros de frente para a mencionada Rua Constantino de Souza, antiga Rua D. Pedro II, distante 35,42 metros da esquina da Rua do Ouro, de um lado tem da frente aos fundos, 41,00 metros mais ou menos e divide com o restante do lote de propriedade de Anita Betini Defilippi e outros, de outro lado mede 45,00 metros mais ou menos, e divide com terrenos do Brooklin Paulista, e nos fundos mede 31,50 metros e confronta atualmente, de que da rua olha, do lado direito com o prédio nº 2.085 da Rua Constantino de Souza e com os prédios nº 141, 175 e 179 da Rua Professor Henrique Neves Lefevre; do lado esquerdo com o prédio 2.047 e nos fundos com os prédios nº 179 e 205 da Rua Professor Henrique Neves Lefevre. Inscricão Municipal fiscal 086.084.0018-9. **Custo de aquisição e suas benfeitorias agregadas no valor R\$ 1.060.055,40;** **d)** **R\$ 4.623,60** (quatro mil, seiscentos e vinte e três reais e sessenta centavos) integralizados neste ato, em moeda corrente do país. **(4)** Aprovado a autorização da lavratura da ata na forma de sumário nos termos do artigo 130, §1º, da Lei das Sociedades por Ações. **(5)** Aprovado a alteração do Estatuto Social da **Charlotte Software S.A.**, com a redação a seguir transcrita, o qual foi lido e se acha conforme, tendo sido autorizada a sua publicação sem as assinaturas dos presentes. **Charlotte Software S.A** São Paulo, 01 de dezembro de 2023. Presidente, José Carlos Ferreira Cabral e Secretário, Miriam Abduch Cabral. Visto do Advogado, Rodrigo Garcia Sant'ana Bevilacqua, OAB/PR 32.690. JUCESP nº 487.308/23-2 em 27/12/2023. Maria Cristina Frei - Secretária Geral.

## Hortishop Sistemas de Irrigação Ltda.

CNPJ nº 03.177.778/0001-69 - NIRE 35.2.15692836

Edital de Convocação de Reunião de Sócios

Ficam convocados os sócios da **Hortishop Sistemas de Irrigação Ltda.**, com sede no Município de Holambra, Estado de São Paulo, na Rua Rota dos Imigrantes nº. 1.104, Centro Empresarial Van Gogh, CEP 13825-150 ("Sociedade"), com seus atos constitutivos arquivados na Junta Comercial do Estado de São Paulo sob o NIRE 35.2.15692836, em sessão de 17/05/1999, e demais alterações ("Contrato Social"), para a **reunião de sócios** a ser realizada de forma **presencial** no Espaço Luz, localizado na Rua O Semeador nº. 135, Sala Diamante, Centro Comercial Van Gogh, Holambra/SP, no dia 19/01/2024, às 11:00 horas em primeira convocação e, não havendo a presença de sócios titulares de, no mínimo, três quartos do capital social da Sociedade, às 11:30 horas em segunda convocação, com qualquer número de presentes, tendo a seguinte ordem do dia: **(i)** aprovar a cessão e transferência, por doação, à Sra. Patrícia de Lima Zaviolo, de 35 (trinta e cinco) quotas de titularidade do sócio Edson Zaviolo, no valor nominal de R\$ 100,00 (cem reais) cada uma, totalizando a importância de R\$ 3.500,00 (três mil e quinhentos reais); **(ii)** aprovar a alteração da Cláusula Sexta do Contrato Social, para refletir a cessão e transferência das quotas constantes do item (i) desta ordem do dia; e **(iii)** consolidar o Contrato Social, considerando as deliberações decorrentes dos itens (i) e (ii) desta ordem do dia. Holambra/SP, 10/01/2023. **Edson Zaviolo**, Sócio Administrador. (11, 12 e 15/01/2024)

Faça um orçamento conosco:

[comercial@datamercantil.com.br](mailto:comercial@datamercantil.com.br)

# Publique no Data Mercantil!

A decisão certa em todos os momentos.



Accesse nosso site pelo link abaixo ou apontando a câmera do seu celular no QRcode ao lado.

Contato: (11) 3361-8833

Orçamentos: [comercial@datamercantil.com.br](mailto:comercial@datamercantil.com.br)

# DATA MERCANTIL

São Paulo

## Negócios

### Fraude da Americanas (AMER3) custou R\$ 14 bilhões aos bancos



**A**pós um ano do escândalo da Americanas (AMER3), que abalou o mercado de capitais brasileiro, o saldo negativo para os credores da varejista é de aproximadamente R\$ 14 bilhões.

A fraude da Americanas, que afetou drasticamente o mercado de crédito, gerou um impacto imediato nos credores da companhia – incluindo o Bradesco (BBDC4), que tinha a maior exposição nominal ao caso.

A companhia, assim como o Itaú (ITUB4) e o BB (BBAS3), decidiu provisionar 100% do valor, provocando um efeito direto no balanço trimestral do 4T22, divulgado semanas após a revelação do escândalo contábil.

Atualmente, a Americanas soma R\$ 36,8 bilhões em dívidas financeiras, incluindo os empréstimos com bancos credores e os títulos de dívidas que são detidos por debenturistas.

Em meio à seu processo recente de recuperação judicial, com acordos costurados há pouco tempo, a varejista deve ter uma fatia do seu capital social abocanhada por partes desses credores.

Isso, dado que no âmbito do plano de recuperação judicial da Americanas estão previstas injeções de capital via ofertas de ações – que tem potencial de diluir os atuais acionistas e dar até 48% do capital da empresa para os credores.

Como devem ficar as ações da Americanas em

2024?

No dia 11 de janeiro de 2023, as ações da Americanas fecharam cotadas a R\$ 12,00 e despencaram para R\$ 2,72 no dia seguinte. Segundo o último fechamento da quarta-feira (10), valem menos de R\$ 0,84.

Pouco mais de uma semana depois da divulgação das inconsistências contábeis da Americanas, em 19 de janeiro, dia em que a Americanas entrou com o pedido de recuperação judicial, a B3 (B3SA3) comunicou que a varejista teria todos os seus títulos excluídos de todos os índices da bolsa brasileira.

O ativo AMER3 segue negociado normalmente, mas listado sob o título de “recuperação judicial”. Eduardo Vargas/Suno

### Engie (EGIE3) conclui operação de venda parcial de fatia na TAG; confira



**A** Engie Brasil (EGIE3), maior empresa privada de geração 100% renovável do País, informou nesta quarta-feira (10) que concluiu a operação de alienação de 15% da participação societária detida na Transportadora Associada de Gás (TAG) para o grupo de investimento global CDPQ.

Com a transação, anunciada no último dia 28 de dezembro, a Engie S.A. manterá seu capital de 32,5% na empresa e a Engie Brasil Energia reduzirá a sua participação de 32,5% para 17,5%, permanecendo vinculada ao acordo de acionistas da TAG. A CDPQ, por sua vez, atingirá 50% na companhia.

Em relatório divulgado no início do mês, a Genial Investimentos rebaixou a re-

### Hapvida (HAPV3) aprova nova emissão de debêntures; veja o valor

**O** conselho de administração da Hapvida (HAPV3) aprovou a 6ª emissão de debêntures simples, não conversíveis em ações, em série única, no valor de R\$ 500 milhões.

A respeito da remuneração, incidirão sobre as debêntures juros prefixados correspondentes a 1% ao ano. Além disso, informou a Hapvida, o valor nominal unitário não será objeto de atualização monetária ou correção por qualquer índice.

Ainda de acordo com a companhia, os valores serão integralmente devidos na data de vencimento das debêntures da Hapvida, correspondente a 29 de janeiro de

2031.

A Hapvida destaca, também, que as debêntures são subscritas exclusivamente por entidade integrante do seu grupo econômico e no contexto de movimentação de caixa entre controladas. A empresa não informou para onde irão os recursos captados.

Hapvida vendeu Maida Health por R\$ 26 milhões

A Hapvida, em continuidade à reestruturação de suas operações, anunciou a venda da Maida Health Participações Societárias como parte do processo de alienação de ‘negócios não core’ da companhia. A companhia comunicou a decisão no final de outubro. Giovanni Porfírio Jacomino/Suno



comendação para as ações da Engie para venda, pontuando que a negociação é negativa para a empresa e não avalia o ativo de maneira adequada.

A casa considerou que os múltiplos foram muito baixos, não precificaram a grande rentabilidade do ativo e nem consideraram altas margens, contratos de longo prazo, potencial de crescimento e prêmio de controle.

“Independente da nossa impressão sobre o evento em si, aos atuais níveis de preço achamos que a empresa não apresenta potencial de valorização interessante em relação ao nosso preço-alvo atual que sequer considera a destruição de valor implícita em relação a nossa avaliação da fatia que a TAG tem na empresa”, disse Vitor Sousa, analista do setor elétrico e saneamento

da casa.

“Achamos que os termos apresentados foram pouco atraentes se considerarmos o nosso modelo proprietário de avaliação via fluxo de caixa descontado e os múltiplos implícitos da transação baseados nos fundamentos do ativo nos últimos 12 meses”, completou o analista.

Ainda de acordo com a Genial, a relação dívida líquida sobre lucro antes de juros, impostos, depreciações e amortizações (Ebitda, na sigla em inglês) era saudável no fechamento do terceiro trimestre de 2023, em 2,1 vezes.

“Sendo assim, imaginamos que a empresa pode destinar esse recurso para o pagamento de dividendos ou aquisição de ativos operacionais de grande porte”, afirmou Sousa. Giovanni Porfírio/Suno