

# Bolsa tem forte alta e dólar cai com PIB melhor que o esperado no segundo trimestre

**A** Bolsa brasileira teve forte alta de 1,85% na sexta-feira (1°), terminando o dia aos 117.892 pontos após a divulgação do PIB (Produto Interno Bruto) do segundo trimestre de 2023, que superou as expectativas do mercado, e com o exterior favorável a ativos de risco. Com o resultado, o índice acumulou alta semanal de 1,77%.

Já o dólar registrou queda moderada, pressionado principalmente por dados de mercado de trabalho nos Estados Unidos que corroboraram apostas de uma pausa nos juros no país. A moeda fechou cotada a R\$ 4,939, com desvalorização de 0,21%, mas alta acumulada de 1,32% na semana.

Nesta manhã, o IBGE (Instituto Brasileiro de Geo-

grafia e Estatística) divulgou que o PIB do Brasil cresceu 0,9% no segundo trimestre deste ano em relação aos três meses anteriores.

O número representa uma desaceleração em relação ao crescimento registrado nos três primeiros meses do ano, quando o resultado foi puxado por um desempenho do agronegócio acima das projeções.

Mesmo assim, o desempenho foi melhor que o esperado pelo mercado. Segundo a agência Bloomberg, analistas de instituições financeiras e consultorias estimavam avanço de 0,4% na comparação com o primeiro trimestre e de 2,7% em relação ao mesmo período do ano passado.

Ricardo Faria, sócio da Legend Investimentos, destaca o resultado do consumo das famílias no PIB do se-

gundo trimestre pela ótica da demanda. O item subiu 0,9% de abril a junho frente ao período imediatamente anterior.

“Apesar da política contracionista, o crescimento da economia tem sido sustentado pela renda, não apenas pelos programas de transferência do governo, como também pelo mercado de trabalho, que tem surpreendido favoravelmente”, afirma Faria.

O operador de renda variável Gabriel Mota, da Manchester Investimentos, afirma que o resultado do PIB surpreendeu positivamente o mercado. Ele alerta, porém, que o crescimento maior que o esperado pode diminuir chances de um corte maior na Selic (taxa básica de juros) neste ano, que já vem sendo alvo de apostas entre investidores.

Marcelo Azevedo/Folhapress



## Economia



**Após alta no PIB, analistas apontam força do consumo interno**

Página - 03

**Governo prevê imposto de no mínimo 20% para compras internacionais de até US\$ 50**

Página - 03



**Vixtra: Brasil lidera em produção de café, mas paga até 8 vezes mais na importação**

Página - 08

**Energia limpa e bilionária: como uma energytech cresce no meio de gigantes**

Página - 08

## Política

**Veto de Lula no arcabouço fiscal tem muita chance de ser derrubado no Congresso, diz Lira**

Página - 04

**Lula critica Campos Neto e diz que vai 'continuar brigando' por queda de juros**

Página - 04



## No Mundo

### Míssil nuclear mais poderoso do mundo entra em serviço, diz Rússia



O governo de Vladimir Putin anunciou na sexta (1º) a entrada em serviço do mais poderoso míssil balístico intercontinental armado com ogivas nucleares do mundo, o RS-28 Sarmat, chamado informalmente no Ocidente de Satã-2.

Segundo a Roscosmos, agência espacial russa, o primeiro regimento do armamento foi ativado, mas não foram dados detalhes de quantos silos estão equipados. Segundo analistas militares russos, eles devem estar localizados na região de Krasnoyarsk, na Sibéria.

Tal opacidade é normal quando assunto são armas nucleares em qualquer um dos Estados que possuem

tal capacidade Rússia, EUA, China, França, Reino Unido, Índia, Paquistão, Coreia do Norte e Israel. Mas ela também serve a fins de propaganda, dada a tensão sem precedentes entre Moscou e o Ocidente devido à invasão russa da Ucrânia, que já completou um ano e meio sem expectativa de um solução, militar ou diplomática, no horizonte próximo.

Com efeito, especialistas em armas nucleares respeitados, como Hans Kristensen (da FAS, Federação dos Cientistas Americanos na sigla inglesa), são céticos acerca da capacidade da Rússia de colocar quantidades significativas do míssil em operação se tanto.

Ele cita o fato de que o segundo teste conhecido do Sarmat, realizado em fevereiro deste ano, aparentemente falhou na separação do segundo de seus três estágios. A Rússia não comentou o episódio, e até hoje só fez público o primeiro ensaio do míssil, em abril de 2022, que foi bem-sucedido.

O Sarmat, que homenageia os sarmácios, povo guerreiro que dominou as estepes do sul russo e a Ucrânia dos séculos 3 a.C. a 4 d.C., é 1 das 6 “armas invencíveis” anunciadas por Putin em 2018 dessas, já estão operacionais os mísseis hipersônicos Kinjal e Tsirkon, além do planador hipersônico transportado por míssil balístico Avangard.

Igor Gielow/Folhapress

### Papa Francisco desembarca na Mongólia de olho na Rússia e na China

O papa Francisco, 86, desembarcou na sexta-feira (1º) na Mongólia, país na Ásia com maioria budista e uma pequena comunidade católica, mas considerado estratégico no xadrez geopolítico global devido a sua localização entre as superpotências Rússia e China. O pontífice pediu “unidade e paz”.

Francisco deve permanecer em território mongol até segunda (4). Segundo o Vaticano, a viagem tem o objetivo de expressar apoio à comunidade católica local. Trata-se da segunda visita do pontífice à Ásia Central em menos de um ano em setembro, ele foi ao Cazaquistão, onde também pediu paz.

O papa é crítico da Guerra da Ucrânia, em curso no Leste Europeu desde fevereiro de 2022. A China é a principal aliada da Rússia e nunca condenou publicamente a ofensiva comandada por Vla-

dimir Putin contra o vizinho. Já a Mongólia faz fronteira e mantém relações comerciais com os dois países.

Durante o voo de nove horas à nação asiática, Francisco enviou mensagens com “orações e bons desejos” ao líder chinês, Xi Jinping. O ato, de acordo com o Vaticano, segue a tradição de agradecer os países sobrevoados pelo avião papal. “Assegurando as minhas orações pelo bem-estar da nação, invoco sobre você todas as bênçãos divinas de unidade e paz”, escreveu o pontífice ao dirigente.

Wang Wenbi, porta-voz do Ministério das Relações Exteriores da China, agradeceu a mensagem e disse que Pequim deseja reforçar a confiança mútua com o Vaticano, além de promover “um processo de melhoria” das relações bilaterais.

A China e o Vaticano não mantêm relações diplomáticas.

Folhapress



### Brasileiro condenado a pena perpétua escapa da prisão nos EUA

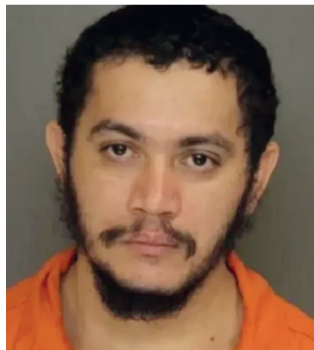

O brasileiro Danilo Sousa Cavalcante, 34, condenado a prisão perpétua nos Estados Unidos por matar a facadas a ex-namorada, Débora Evangelista Brandão, escapou na quinta-feira (31) de um presídio da Pensilvânia, segundo a imprensa americana.

De acordo com a CNN, ele fugiu de uma prisão no condado de Chester. A informação é atribuída a autoridades locais.

Cavalcante teria sido visto pela última vez por volta das

9h40 caminhando em uma estrada na cidade de Pocopson.

O brasileiro é considerado um homem extremamente perigoso. É procurado por policiais do condado de Chester e pela Polícia Estadual da Pensilvânia.

Ele foi condenado no dia 16 de agosto pela morte da ex-namorada. O crime ocorreu em abril de 2021, em Phoenixville. A vítima tinha 34 anos e foi morta na frente dos dois filhos, com quem morava nos Estados Unidos. Ela era de Balsas, no Maranhão.

O crime teria ocorrido porque o brasileiro não aceitava o fim do relacionamento com Débora e a ameaçava. Segundo a NBC Philadelphia, a condenação não tem chance de liberdade condicional.

Cavalcante também é procurado por envolvimento em um assassinato ocorrido em 2017 em Tocantins. Ele é réu em um caso de homicídio em que um homem, Valter Júnior Moreira dos Reis, foi morto a tiros em uma praça em Figueirópolis.

A defesa dele não foi localizada pela reportagem.

CNN

Jornal Data Mercantil Ltda

Rua XV de novembro, 200  
Conj. 21B – Centro – Cep.: 01013-000  
Tel.: 11 3361-8833  
E-mail: comercial@datamercantil.com.br  
Cnpj: 35.960.818/0001-30

Editorial: Daniela Camargo  
Comercial: Tiago Albuquerque

Serviço Informativo: Folha Press, Agência Brasil, Senado, Câmara, Biznews, IstoéDinheiro, Neofeed, Notícias Agrícolas.

Rodagem: Diária

Fazemos parte da



## Após alta no PIB, analistas apontam força do consumo interno



O crescimento de 0,9% da economia brasileira no segundo trimestre deste ano ante os três meses anteriores deu sinais da força do consumo interno, avaliam especialistas ouvidos pela Agência Brasil. Eles apontam sinais positivos e desafios após conhecerem dados do PIB, ou seja, a soma de todos os bens e serviços produzidos no país, divulgados nesta quinta-feira, pelo IBGE.

O professor Ecio Costa, do Departamento de Economia da Universidade Federal de Pernambuco (UFPE), minimizou o recuo de 0,9% da agropecuária no segundo trimestre, em relação aos três primeiros meses do ano. Ele atribui o resultado ao comportamento sazonal da safra da soja, concentrada no começo do ano.

Para Costa, os resultados mostram que a principal máquina da economia brasileira é o setor de serviços, que cresceu 0,6% no trimestre. “Representa mais de 70% do PIB e quando cresce, puxa a economia”, aponta.

Sobre o comportamento da indústria, que apresentou avanço de 0,9% no trimestre, o professor da UFPE explica que é um desempenho relacionado à produção encomendada para o consumo de fim de ano, que é fabricada meses antes. Ele aponta ainda iniciativas do governo como subsídios ao consumo, que aquecem a produção industrial.

“Você tem o Bolsa Família com valor mais elevado, incentivos que foram dados como para aquisição de veículos, por exemplo”, cita Costa, que faz uma ressalva: “o custo do crédito

ainda está bem elevado”.

O professor de economia destaca também que “a indústria ainda está muito distante do seu maior patamar da série histórica, que aconteceu em 2013. A indústria precisa se recuperar e, talvez, a reforma tributária venha ajudar nesse sentido”.

Para o restante do ano, Costa acredita em mais crescimento. “O setor de serviços termina sendo puxado pelo consumo no segundo semestre, e as indústrias também produzem mais no segundo semestre. Em geral, quando a gente observa a série histórica [do IBGE], o segundo semestre é melhor que o primeiro, então se já tivemos um desempenho positivo, deve haver um crescimento importante para a economia brasileira em 2023”, prevê.

Bruno de Freitas Moura/ABR

## Governo prevê imposto de no mínimo 20% para compras internacionais de até US\$ 50



O governo de Luiz Inácio Lula da Silva (PT) considerou a cobrança de uma alíquota mínima de 20% para compras internacionais de até US\$ 50, hoje isentas, em sua proposta do Orçamento de 2024.

O secretário-executivo do Ministério da Fazenda, Dario Durigan, ressaltou, contudo, que a decisão sobre o valor do imposto de importação federal ainda não foi tomada pela equipe econômica.

“A gente está considerando uma alíquota mínima, conforme as empresas têm proposto ao governo federal, em torno de 20%. Mas essa definição não foi feita pelo governo. Estamos partindo de um piso que as próprias em-

## PIB do Brasil cresce 0,9% no segundo trimestre de 2023, puxado por serviços e indústria

O PIB do Brasil cresceu 0,9% no segundo trimestre deste ano, de acordo com os dados divulgados na sexta-feira (1º) pelo IBGE, em relação aos três meses anteriores.

Esse foi o segundo trimestre consecutivo em que a economia cresceu acima do esperado, apesar de o número representar uma desaceleração em relação ao crescimento registrado nos três primeiros meses do ano (dado revisado de 1,9% para 1,8%), quando o resultado foi puxado por um desempenho do agronegócio.

Segundo a agência Bloomberg, analistas de instituições financeiras e consultorias estimavam avanço de 0,4% na comparação com o primeiro trimestre e de 2,7% em relação ao mesmo período do ano passado.

Do ponto de vista da produção, o resultado foi puxado pelo setor de serviços e pela indústria extrativa (petróleo, gás e minério de ferro).

Pela ótica da demanda, destaca-se o consumo das famílias, influenciado por uma melhora no mercado de trabalho, medidas do governo que elevaram a renda das famílias, queda na inflação e crescimento do crédito, apesar dos juros altos e do endividamento dos brasileiros.

O resultado do semestre já garante um crescimento de 3,1% no acumulado deste ano (o chamado “carry over” ou carregamento estatístico, que considera a hipótese de um PIB estável no segundo semestre).

Com isso, aumentaram as chances de um número maior que a expansão de 2,9% verificada em 2022, algo que não estava no radar dos economistas no começo deste ano.

Esse foi o oitavo resultado positivo consecutivo do indicador nessa comparação. Segundo o IBGE, a atividade econômica está 7,4% acima do patamar pré-pandemia e continua no ponto mais alto da série histórica.

Eduardo Cucolo/Folhapress

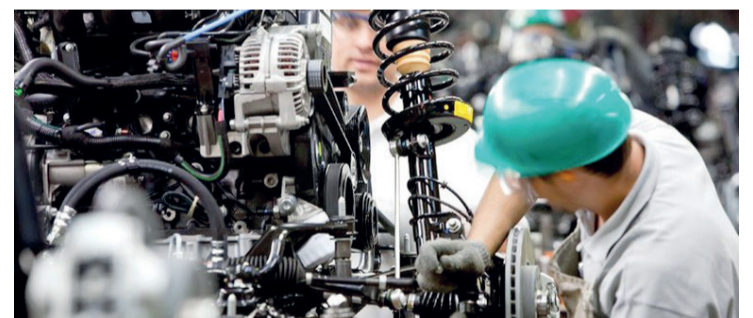

presas no debate têm sugerido para o governo”, disse.

Segundo Durigan, a cifra será definida quando a Receita Federal tiver informações mais precisas sobre as remessas internacionais.

“Uma vez que a gente tenha os dados, que a gente possa fazer um balanço com o que há de tributação para o varejo brasileiro, [vamos] estabelecer uma alíquota que seja razoável, que não seja discriminatória, que não prejudique o comércio online. É preciso equilibrar para ter uma isonomia tributária”, afirmou.

No PLOA (Projeto de Lei Orçamentária Anual) do próximo ano, entregue pelo Executivo ao Congresso Nacional na quinta-feira (31), a equipe econômica prevê

arrecadar R\$ 2,86 bilhões com imposto de importação cobrado em compras de mercadorias internacionais, o que inclui o aumento de fiscalização e iniciativas como o Remessa Conforme.

O programa prevê hoje isenção do imposto de importação para compras de até US\$ 50 para as empresas que possuem certificação. Para remessas acima desse valor (incluindo frete e outros encargos), é cobrada uma alíquota de 60%. Além do imposto federal, é cobrada por todos os estados uma alíquota de 17% de ICMS em operações de importação por comércio eletrônico, conforme definiu o Confaz (Conselho Nacional de Política Fazendária).

Eduardo Cucolo/Folhapress

## Política

## Veto de Lula no arcabouço fiscal tem muita chance de ser derrubado no Congresso, diz Lira



O presidente da Câmara dos Deputados, Arthur Lira, afirmou na sexta-feira (1º) que o veto do presidente Lula (PT) ao projeto do arcabouço fiscal deve ser derrubado no Congresso.

“O veto tem muita chance de ser derrubado no Congresso Nacional”, disse Lira, durante participação em evento promovido pela XP em São Paulo.

O presidente Lula sancionou nesta quinta-feira (31) a lei complementar que cria um novo arcabouço fiscal, em substituição ao teto de gastos com o veto a dois trechos do texto. Um dos vetos dará maior flexibilidade para o governo efetuar bloqueios em investimento.

Outro item vetado proi-

bia o governo de prever na LDO (Lei de Diretrizes Orçamentárias) a exclusão de despesas do resultado primário forma usada em governos petistas no passado para dizer que a meta fiscal foi cumprida mesmo com ampliação de gastos com o PAC. O presidente da Câmara disse que é prerrogativa do presidente da República vetar qualquer matéria legislativa que ele julgue que possa prejudicar o governo, assim como também é prerrogativa do legislativo analisar o veto e derrubá-lo ou mantê-lo.

“O Brasil precisa continuar caminhando nos trilhos da responsabilidade fiscal, olhando para o social”, disse Lira.

Ele afirmou ainda que

é importante que o governo busque, de fato, adotar medidas que aumentem a arrecadação de modo a permitir o alcance do objetivo de zerrar o déficit primário no ano que vem. “É importante que o governo mantenha o sarrafo alto e que todos tenhamos isso como meta para atingir”, disse o presidente da Câmara.

Lira comentou que o Congresso tem dado “demonstrações inequívocas” de que quer colaborar com os esforços do governo no sentido de equilibrar as contas públicas e permitir uma redução responsável dos juros. “[Para] todas as medidas que se façam necessárias, o Congresso estará à disposição para fazer um debate franco”.

Lucas Bombana/Folhapress

## Lula critica Campos Neto e diz que vai ‘continuar brigando’ por queda de juros

O presidente Luiz Inácio Lula da Silva (PT) voltou a cobrar na sexta-feira (1º) a redução da taxa básica de juros, fez críticas ao presidente do Banco Central, Roberto Campos Neto e o associou ao ex-presidente Jair Bolsonaro (PL).

Em discurso em um evento do Banco do Nordeste, no Ceará, Lula que considera que o patamar da taxa de juros continua muito alto e que é preciso reduzi-lo para atrair novos investimentos para o país.

“O cidadão do Banco Central [Campos Neto] precisa saber que é presidente de um Banco Central do Brasil e que precisa baixar os juros. Como o empresário vai investir? Como um empre-

sário vai fazer uma fábrica? Como um empresário vai fazer um investimento qualquer se ele vai pegar uma taxa de juros muito alta. Então, nós vamos continuar brigando.”

Na sequência, o presidente lembrou que o presidente do Banco Central foi indicado pela gestão do ex-presidente Jair Bolsonaro (PL) e voltou a criticar Roberto Campos Neto.

“Esse cidadão, se ele conversa com alguém, não é comigo. Ele deve conversar com quem o indicou. E quem o indicou não fez coisas boas nesse país. A sociedade brasileira vai descobrir com o tempo”, afirmou o presidente.

Lula prometeu aumentar a oferta de crédito para investimento e destacou o papel dos bancos públicos.

Ele exemplo de duas beneficiárias de financiamentos do Banco do Nordeste e destacou que elas só tiveram acesso ao crédito, mesmo sem garantias, porque houve um banco público que confiou.

“Espero que alguns economistas e senhor presidente do Banco Central estejam assistindo tenham ouvido o discurso das duas companheiras. Essa gente precisa compreender que o dinheiro que existe neste país precisa circular nas mãos de muita gente. Se o dinheiro ficar parado na mão de poucas pessoas, é concentração de riqueza”, disse.

Em Fortaleza, o presidente participou de um evento do Banco do Nordeste que celebrou os 25 anos do Crediamigo e 18 anos do Agroamigo.

Patrícia Calderón/Folhapress

## Publicidade Legal

### Editora Schwarcz S.A.

CNPJ/MF nº 55.789.390/0001-12 - NIRE 35.300.418.654

Ata da Assembleia Geral Ordinária e Extraordinária realizada em 3 de julho de 2023

**1. Data, Hora e Local:** no dia 3 de julho de 2023, às 13:00 horas, no escritório da Penguin Random House Limited, situado na Cidade de Nova Iorque, Estado de Nova Iorque, Estados Unidos da América, na 1745 Broadway, 14º andar, Zip Code NY 10019, acionista da Editora Schwarcz S.A., inscrita no CNPJ/MF sob o nº 55.789.390/0001-12, com sede na Cidade de São Paulo, Estado de São Paulo, na Rua Bandeira Paulista, 702, Conjuntos 11/31/32/41/42, Itaim Bibi, CEP 04532-002 (“Companhia”).

**2. Convocação e Presença:** dispensada a convocação nos termos do art. 124, § 4º, da Lei nº 6.404/76, em face da presença de acionistas representando a totalidade do capital social da Companhia, conforme assinaturas lançadas no Livro de Presença de Acionistas.

**3. Composição da Mesa:** Sr. Luiz Schwarcz – Presidente; e Sra. Lilia Katri Moritz Schwarcz – Secretária.

**4. Ordem do Dia:** (A) em Assembleia Geral Ordinária: deliberar e apreciar sobre (i) o relatório anual da administração, as contas da Diretoria e as demonstrações financeiras, relativas ao exercício social encerrado em 31 de dezembro de 2022; (ii) a destinação do lucro líquido e a distribuição de dividendos do exercício social encerrado em 31 de dezembro de 2022; (iii) a distribuição aos acionistas da Companhia dos valores atualmente registrados na conta de reserva especial da Companhia; e (iv) aprovar a remuneração global anual da administração da Companhia; e (B) em Assembleia Geral Extraordinária: deliberar sobre o aumento do capital social da Companhia, na forma prevista no art. 169, § 1º, da Lei nº 6.404, de 15 de dezembro de 1976, conforme alterada (“Lei das S.A.”), mediante a recapitalização de créditos detidos pelos acionistas contra a Companhia.

**5. Deliberações:** os acionistas, por unanimidade e sem quaisquer restrições e/ou ressalvas, deliberaram o quanto segue:

**A. Em Assembleia Geral Ordinária:**

**5.1.** Registrar que a ata que se refere a esta assembleia geral ordinária e extraordinária será lavrada em forma de sumário, nos termos do art. 130, § 1º, da Lei nº 6.404/76.

**5.2.** Aprovar, sem ressalvas, o relatório anual da administração e as contas da Diretoria, bem como as demonstrações financeiras, relativos ao exercício social da Companhia findo em 31 de dezembro de 2022 (o “Exercício Social de 2022”), publicadas em 25/04/2023, na página 11, no Jornal O DIA SP de forma impressa e digital no site <https://www.jornalodiasp.com.br/leioes-publicidade-legal/>.

**5.3.** Consignar, neste ato, que os acionistas representantes da totalidade do capital social da Companhia consideraram sanada a inobservância dos prazos de publicação dos anúncios de disponibilização aos acionistas do relatório anual da administração e das contas da Diretoria, bem como das demonstrações financeiras, relativos ao Exercício Social de 2022, nos termos do art. 133, § 4º da Lei das S.A.

**5.4.** Aprovar a proposta da administração da Companhia para a destinação do lucro líquido relativo ao Exercício Social de 2022, no valor total de R\$ 33.316.628,95 (trinta e três milhões, trezentos e dezesseis mil, seiscentos e vinte e oito reais e noventa e cinco centavos), tal como formulada pela administração da Companhia, da seguinte forma: (i) R\$ 1.665.831,45 (um milhão, seiscentos e sessenta e cinco mil, oitocentos e trinta e um reais e quarenta e cinco centavos) serão destinados para constituição da reserva legal, equivalente a 5% (cinco por cento) do lucro líquido acima indicado, nos termos do art. 193 da Lei das S.A.; (ii) R\$ 7.912.699,38 (sete milhões, novecentos e doze mil, seiscentos e noventa e nove reais e oito centavos), relacionados aos dividendos mínimos obrigatórios, equivalentes a 25% (vinte e cinco por cento) do lucro líquido do Exercício Social de 2022, serão pagos a título de dividendos aos acionistas da Companhia; e (iii) R\$ 23.738.098,13 (vinte e três milhões, setecentos e trinta e oito mil, novecentos e treze centavos), serão retidos, na forma do art. 196 da Lei das S.A., conforme orçamento de capital elaborado pela administração da Companhia.

**5.5.** Aprovar o pagamento de dividendos aos acionistas no valor de R\$ 13.542.203,58 (treze milhões, quinhentos e quarenta e dois mil, duzentos e três reais e cinquenta e oito centavos), sendo (a) R\$ 5.629.504,20 (cinco milhões, seiscentos e vinte e nove mil, quinhentos e quatro reais e vinte centavos) decorrentes da ata de Assembleia Geral Ordinária da Companhia realizada em 29.4.2022 e registrada na JUCESP em sessão de 27.5.2022, sob o nº 276.245/22-2 (a “AGO de 2022”), tendo em vista que, nos termos do art. 202, § 5º da Lei das S.A., a situação financeira da Companhia permite o pagamento de tais dividendos destinados à reserva especial, em decorrência da inexistência de prejuízos a serem absorvidos no Exercício Social de 2022; e (b) R\$ 7.912.699,38 (sete milhões, novecentos e doze mil, seiscentos e noventa e nove reais e oito centavos), nos termos da deliberação do item 5.4(ii), referentes ao Exercício Social de 2022.

**5.5.1.** Tais dividendos serão distribuídos aos acionistas conforme suas respectivas participações societárias e pagos da seguinte forma: (i) R\$ 3.442.428,15 (três milhões, quatrocentos e quarenta e dois mil, quatrocentos e vinte e oito reais e quinze centavos) para Luiz Schwarcz, dos quais (a) R\$ 1.431.019,97 (um milhão, quatrocentos e trinta e um mil, noventa e nove reais e nove centavos) decorrem da AGO de 2022 e estão disponíveis para recebimento, a partir da presente data, mediante a indicação de conta bancária pelo acionista; (b) R\$ 602.580,03 (seiscentos e dois mil, quinhentos e oitenta reais e três centavos) são referentes ao Exercício Social de 2022 e estão disponíveis para recebimento, a partir da presente data, mediante a indicação de conta bancária pelo acionista; e (c) R\$ 1.408.828,15 (um milhão, quatrocentos e oito mil, oitocentos e vinte e oito reais e quinze centavos), referentes ao Exercício Social de 2022, serão mantidos como créditos detidos pelo acionista contra a Companhia e serão capitalizados nos termos das deliberações dos itens 5.7 e 5.7.1 abaixo: (ii) R\$ 620.232,92 (seiscentos e vinte mil, duzentos e trinta e dois reais e novecentos e vinte centavos) para Lilia Katri Moritz Schwarcz, dos quais (a) R\$ 257.831,29 (duzentos e cinquenta e sete mil, oitocentos e trinta e um reais e nove centavos) decorrem da AGO de 2022 e estão disponíveis para recebimento, a partir da presente data, mediante a indicação de conta bancária pelo acionista; (b) R\$ 108.568,71 (cento e oito mil, quinhentos e sessenta e oito reais e setenta e um centavos) são referentes ao Exercício Social de 2022 e estão disponíveis para recebimento, a partir da presente data, mediante a indicação de conta bancária pelo acionista; e (c) R\$ 253.832,92 (duzentos e cinquenta e três mil, oitocentos e trinta e dois reais e novecentos e vinte centavos), referentes ao Exercício Social de 2022, serão mantidos como créditos detidos pela acionista contra a Companhia e serão capitalizados nos termos das deliberações dos itens 5.7 e 5.7.1 abaixo: (iii) R\$ 9.479.542,51 (nove milhões, quatrocentos e setenta e nove mil, quinhentos e quarenta e dois reais e cinquenta e um centavos) para Penguin Random House Limited, dos quais (a) R\$ 3.940.652,94 (três milhões, novecentos e quarenta mil, seiscentos e cinquenta e dois reais e cinquenta e quatro centavos) decorrem da AGO de 2022 e estão disponíveis para recebimento, a partir da presente data, mediante a indicação de conta bancária pelo acionista; (b) R\$ 1.659.347,06 (um milhão, seiscentos e cinquenta e nove mil, trezentos e quarenta e sete reais e seis centavos) são referentes ao Exercício Social de 2022 e estão disponíveis para recebimento, a partir da presente data, mediante a indicação de conta bancária pelo acionista; e (c) R\$ 3.879.542,51 (três milhões, oitocentos e setenta e nove mil, quinhentos e quarenta e dois reais e cinquenta e um centavos), referentes ao Exercício Social de 2022, serão mantidos como créditos detidos pela acionista contra a Companhia e serão capitalizados nos termos das deliberações dos itens 5.7 e 5.7.1 abaixo.

**5.6.** Aprovar a remuneração global anual dos administradores da Companhia para o exercício social a ser encerrado em 31 de dezembro de 2023, conforme proposta da administração da Companhia, nos termos do art. 152 da Lei das S.A., no montante total de até R\$ 30.000.000,00 (trinta milhões de reais), cabendo ao Conselho de Administração determinar a sua distribuição individual.

**B. Em Assembleia Geral Extraordinária:**

**5.7.** Aprovar o aumento do capital social da Companhia em R\$ 5.542.203,58 (cinco milhões, quinhentos e quarenta e dois mil, duzentos e três reais e cinquenta e oito centavos), passando dos atuais R\$ 111.951.078,26 (cento e onze milhões, novecentos e cinquenta e um mil, setenta e oito reais e vinte e seis centavos) para R\$ 117.493.281,84 (cento e dezessete milhões, quatrocentos e noventa e três mil, duzentos e oitenta e um reais e oitenta e quatro centavos), sem modificação do número de ações de emissão da Companhia, nos termos do art. 169, § 1º da Lei das S.A., visto que as ações representativas do capital social da Companhia não possuem valor nominal.

**5.7.1.** O aumento de capital social deliberado no item 5.7 acima, é totalmente subscrito e integralizado da seguinte forma (i) R\$ 1.408.828,15 (um milhão, quatrocentos e oito mil, oitocentos e vinte e oito reais e quinze centavos), por meio dos créditos detidos pelo acionista Luiz Schwarcz contra a Companhia, decorrentes da distribuição de dividendos prevista no item 5.5.1 acima; (ii) R\$ 253.832,92 (duzentos e cinquenta e três mil, oitocentos e trinta e dois reais e novecentos e vinte centavos), por meio dos créditos detidos pela acionista Lilia Katri Moritz Schwarcz contra a Companhia, decorrentes da distribuição de dividendos prevista no item 5.5.1 acima; e (iii) R\$ 3.879.542,51 (três milhões, oitocentos e setenta e nove mil, quinhentos e quarenta e dois reais e cinquenta e um centavos), por meio dos créditos detidos pela acionista Penguin Random House Limited contra a Companhia, decorrentes da distribuição de dividendos prevista no item 5.5.1 acima.

**5.8.** Tomar conhecimento e ratificar que, por motivos operacionais, ocorreu apenas uma reunião do Conselho de Administração durante o exercício social encerrado em 31 de dezembro de 2022. Os acionistas presentes, sem quaisquer reservas, consignam que consideram sanada a inobservância às disposições constantes do artigo 11 do Estatuto Social da Companhia.

**5.9.** Por fim, por meio deste instrumento, os acionistas autorizam a administração da Companhia a praticar todos os atos, tomar todas as providências e adotar todas as medidas necessárias à formalização e efetivação das deliberações desta Assembleia.

**6. Encerramento:** nada mais havendo a tratar, foi a presente ata lavrada, lida, aprovada e assinada pelos membros da Mesa e pelos acionistas presentes à Assembleia. A Companhia declara e reconhece pela formalização da presente ata por meio eletrônico e digital, como válida e plenamente eficaz, estabelecida com a assinatura eletrônica ou certificação digital nos termos da ICP-Brasil, conforme disposto pelo art. 10 da Medida Provisória nº 2.200/2001, bem como nos termos do art. 225 do Código Civil Brasileiro.

**7. Mesa:** Sr. Luiz Schwarcz – Presidente; e Sra. Lilia Katri Moritz Schwarcz – Secretária. Acionistas presentes: Luiz Schwarcz, Lilia Katri Moritz Schwarcz e Penguin Random House Limited. A presente é cópia fiel da ata original lavrada em livro próprio. Mesa: Luiz Schwarcz – Presidente; Lilia Katri Moritz Schwarcz – Secretária. Junta Comercial do Estado de São Paulo. Certifico o registro sob o nº 301.494/23-0 em 25/07/2023. Maria Cristina Frei – Secretária Geral.

### Mafe Energia e Participações S.A.

CNPJ/MF nº 08.386.634/0001-36 - NIRE 35.300.334.701

Edital de Convocação para Assembleia Geral Ordinária

Fernando Antonio Bertin, na qualidade de Presidente do Conselho de Administração da Mafe Energia e Participações S.A., no uso das atribuições que lhe confere o artigo 8º, do Estatuto Social, c/c o artigo 123, da Lei nº 6.404/76, convoca seus acionistas para a Assembleia Geral Ordinária a ser realizada, na sede da Cia., situada nesta Capital do Estado de São Paulo, na Rua Jerônimo da Veiga, 164, Sala 11D, Itaim Bibi, CEP 04536-000 e, simultaneamente, via videoconferência, tal como autorizado pelo artigo 1.080-A do Código Civil c/c o artigo 121 § 2º, da Lei 6.404/1976, por meio do link: <https://us02web.zoom.us/j/85265342029>, no dia 19/09/2023, às 14:00 horas em primeira convocação, se presentes acionistas representativos de 3/4 do capital social, e às 14:15 horas em segunda convocação, com qualquer número de presentes, a fim de deliberar especificamente acerca da seguinte Ordem do Dia: a) Tomar as contas dos administradores, examinar, discutir e votar as demonstrações financeiras relativamente ao exercício encerrado em 31/12/2022; b) Deliberar sobre a destinação do resultado do exercício; c) Reeleger os atuais membros do Conselho de Administração, visto que o término do prazo do mandato ocorreu em 30/07/2023. Informações Gerais: Os acionistas que não puderem comparecer pessoalmente poderão ser representados por procuração específica, outorgada de acordo com os requisitos previstos no artigo 10, § único, do Estatuto Social da Cia.. A documentação referente às deliberações foi publicada dentro do prazo legal, estando disponível na sede da sociedade. São Paulo, 31/08/2023. Fernando Antonio Bertin – Presidente do Conselho de Administração. (02, 05 e 06/09/2023)



Edição impressa produzida pelo Jornal Data Mercantil com circulação diária em bancas e assinantes. As integridades dessas publicações encontram-se disponíveis no site: <https://datamercantil.com.br/publicidade-legal> A autenticação deste documento pode ser conferido através do QR CODE ao lado

## Curva de juros perde inclinação com alta de juros curtos após PIB do 2º tri



Os juros futuros avançaram na ponta curta da curva na sexta-feira, 1º, enquanto o mercado ajustava as apostas no ritmo de cortes e no nível terminal da taxa Selic após a surpresa positiva com o crescimento do Produto Interno Bruto (PIB) no segundo trimestre. A sessão também foi de alta, mais moderada, no trecho intermediário da curva. Com o risco fiscal em segundo plano, as taxas longas apresentaram viés de baixa.

O contrato de Depósito Interfinanceiro (DI) para janeiro de 2025 – que reflete as apostas na Selic do fim de 2024 – subiu cinco pontos-base em relação ao ajuste anterior, de 10,521% para 10,570%. O DI para janeiro de 2026 ganhou dois pontos, de 10,145% para 10,165%, enquanto o para janeiro de 2024 ficou próximo da estabilidade, com taxa de 12,375%, de 12,382% no ajuste anterior.

Nos trechos longos, o DI para janeiro de 2027 encerrou em leve baixa, de 10,346% para 10,335%, e o contrato para janeiro de 2029 recuou cinco pontos, de 10,824% para 10,770%. Como resultado, a curva perdeu inclinação, com queda do spread entre os contratos para janeiro de 2025 e janeiro de 2029, de 30,3 pontos-base no ajuste anterior para 20 pontos.

Analistas atribuem o movimento das taxas na sessão a uma retirada das apostas de queda mais rápida da taxa Selic, após o IBGE ter informado que o PIB brasileiro cresceu 0,9% no segundo trimestre – 0,6 ponto percentual acima do consenso, de 0,3%. No mercado, a leitura foi de que a atividade mais forte dificulta uma aceleração no ritmo de afrouxamento monetário, e pode indicar juros mais altos no fim do ciclo.

IstoÉDinheiro

### Dux Participações S.A.

CNPJ nº 17.282.924/0001-20 - NIRE 35300447115

DEMONSTRAÇÕES FINANCEIRAS REFERENTES AOS EXERCÍCIOS SOCIAIS ENCERRADOS EM 31 DE DEZEMBRO DE 2022 E 2021 (Valores expressos em milhares de Reais)													
BALANÇOS PATRIMONIAIS				DEMONSTRAÇÃO DE MUTAÇÕES DO PATRIMÔNIO LÍQUIDO									
Ativo	Controladora		Consolidado		Em 1/01/2021	Resultado do exercício	Ajustes de exercícios anteriores	Variação participação dos acionistas não controladores	Em 31/12/2021	Resultado do exercício	Ajustes de exercícios anteriores	Variação participação dos acionistas não controladores	Em 31/12/2022
	2022	2021	2022	2021									
<b>Ativo circulante</b>	<b>635</b>	<b>7.420</b>	<b>34.602</b>	<b>100.041</b>	<b>38.097</b>	<b>(1.633)</b>	<b>(68.735)</b>	<b>(32.271)</b>	<b>(2.033)</b>	<b>816</b>	<b>816</b>	<b>(265)</b>	<b>(34.305)</b>
Caixa e equivalentes de caixa	-	-	20.002	30.889	-	-	-	-	-	-	-	259	259
Contas a receber de clientes	-	-	13.800	66.839	-	-	-	-	-	-	-	25	25
Adiantamento à terceiros	635	-	635	-	-	-	-	-	-	-	-	-	-
Impostos à recuperar	-	-	140	177	-	-	-	-	-	-	-	-	-
Despesas antecipadas	-	-	25	29	-	-	-	-	-	-	-	-	-
<b>Ativo não circulante</b>	<b>8.958</b>	<b>7.420</b>	<b>1.613</b>	<b>2.107</b>	<b>38.097</b>	<b>(1.633)</b>	<b>(67.919)</b>	<b>(31.455)</b>	<b>(2.014)</b>	<b>1.485</b>	<b>1.485</b>	<b>(8)</b>	<b>(8)</b>
<b>Realizável a longo prazo</b>	<b>1.011</b>	<b>985</b>	<b>1.282</b>	<b>1.292</b>	<b>38.097</b>	<b>(1.633)</b>	<b>(66.435)</b>	<b>(29.971)</b>	<b>(2.012)</b>	<b>-</b>	<b>-</b>	<b>36</b>	<b>36</b>
Partes relacionadas	1.011	975	1.011	975	-	-	-	-	-	-	-	-	-
Depósitos judiciais	-	10	259	305	-	-	-	-	-	-	-	-	-
Depósitos em caução	-	-	12	12	-	-	-	-	-	-	-	-	-
<b>Investimentos</b>	<b>7.932</b>	<b>6.419</b>	<b>-</b>	<b>-</b>	<b>38.097</b>	<b>(1.633)</b>	<b>(66.435)</b>	<b>(29.971)</b>	<b>(2.012)</b>	<b>-</b>	<b>-</b>	<b>36</b>	<b>36</b>
<b>Ativo imobilizado tangível</b>	<b>1</b>	<b>1</b>	<b>299</b>	<b>779</b>	<b>38.097</b>	<b>(1.633)</b>	<b>(66.435)</b>	<b>(29.971)</b>	<b>(2.012)</b>	<b>-</b>	<b>-</b>	<b>36</b>	<b>36</b>
Ativo imobilizado intangível	14	14	32	35	-	-	-	-	-	-	-	-	-
<b>Passivo</b>	<b>9.593</b>	<b>7.420</b>	<b>36.216</b>	<b>100.041</b>	<b>38.097</b>	<b>(1.633)</b>	<b>(66.435)</b>	<b>(29.971)</b>	<b>(2.012)</b>	<b>-</b>	<b>-</b>	<b>36</b>	<b>36</b>
<b>Passivo circulante</b>	<b>40</b>	<b>39</b>	<b>39.236</b>	<b>102.138</b>	<b>38.097</b>	<b>(1.633)</b>	<b>(66.435)</b>	<b>(29.971)</b>	<b>(2.012)</b>	<b>-</b>	<b>-</b>	<b>36</b>	<b>36</b>
Contas a pagar fornecedores	10	9	764	817	-	-	-	-	-	-	-	-	-
Empréstimos e financiamentos	-	-	12	11	-	-	-	-	-	-	-	-	-
Salários e encargos sociais	-	-	224	195	-	-	-	-	-	-	-	-	-
Impostos e contribuições a recolher	-	-	112	118	-	-	-	-	-	-	-	-	-
Repasso a concessionárias	-	-	37.784	100.704	-	-	-	-	-	-	-	-	-
Outros passivos	30	30	340	294	-	-	-	-	-	-	-	-	-
<b>Passivo não circulante</b>	<b>39.524</b>	<b>38.836</b>	<b>28.962</b>	<b>31.372</b>	<b>38.097</b>	<b>(1.633)</b>	<b>(66.435)</b>	<b>(29.971)</b>	<b>(2.012)</b>	<b>-</b>	<b>-</b>	<b>36</b>	<b>36</b>
<b>Passivo exigível a longo prazo</b>	<b>39.524</b>	<b>38.836</b>	<b>28.962</b>	<b>31.372</b>	<b>38.097</b>	<b>(1.633)</b>	<b>(66.435)</b>	<b>(29.971)</b>	<b>(2.012)</b>	<b>-</b>	<b>-</b>	<b>36</b>	<b>36</b>
Partes relacionadas	39.524	38.836	28.625	31.185	-	-	-	-	-	-	-	-	-
Empréstimos e financiamentos	-	-	28	40	-	-	-	-	-	-	-	-	-
Provisão para contingência	-	-	308	148	-	-	-	-	-	-	-	-	-
<b>Patrimônio líquido</b>	<b>(29.971)</b>	<b>(31.455)</b>	<b>(31.982)</b>	<b>(33.470)</b>	<b>38.097</b>	<b>(1.633)</b>	<b>(66.435)</b>	<b>(29.971)</b>	<b>(2.012)</b>	<b>-</b>	<b>-</b>	<b>36</b>	<b>36</b>
Capital social	38.097	38.097	38.097	38.097	-	-	-	-	-	-	-	-	-
Outros resultados abrangentes	(1.633)	(1.633)	(1.633)	(1.633)	-	-	-	-	-	-	-	-	-
Lucros ou prej. acumulados	(66.435)	(67.919)	(66.435)	(67.919)	-	-	-	-	-	-	-	-	-
Participação dos acionistas não controladores	-	-	(2.012)	(2.014)	-	-	-	-	-	-	-	-	-

DEMONSTRAÇÃO DOS FLUXOS DE CAIXA - MODO INDIRETO											
Fluxo de caixa das atividades operacionais	Controladora		Consolidado		Resultado antes do IRPJ e CSLL	Ajustes para conciliar o lucro do exercício ao caixa oriundo das atividades operacionais:	Depreciação e amortização	Resultado de equiv. patrimonial	Provisão para contingências	Resultado financeiro	Resultado antes do IRPJ e CSLL
	2022	2021	2022	2021							
Resultado antes do IRPJ e CSLL	1.484	816	1.460	551	-	-	-	-	-	-	-
Ajustes para conciliar o lucro do exercício ao caixa oriundo das atividades operacionais:	-	-	-	-	-	-	-	-	-	-	-
Depreciação e amortização	1	1	180	285	-	-	-	-	-	-	-
Resultado de equiv. patrimonial	(1.513)	(815)	-	-	-	-	-	-	-	-	-
Provisão para contingências	-	40	160	147	-	-	-	-	-	-	-
Resultado financeiro	-	(83)	-	(83)	-	-	-	-	-	-	-

DEMONSTRAÇÃO DE MUTAÇÕES DO PATRIMÔNIO LÍQUIDO													
Em 1/01/2021	Resultado do exercício	Ajustes de exercícios anteriores	Variação participação dos acionistas não controladores	Em 31/12/2021	Resultado do exercício	Ajustes de exercícios anteriores	Variação participação dos acionistas não controladores	Em 31/12/2022	Capital social	Outros resultados abrangentes	Lucros/Prejuízos acumulados	Participação de Controladoras não controladores	Total
38.097	(1.633)	(68.735)	(32.271)	(2.033)	816	816	(265)	(34.305)	38.097	(1.633)	(66.435)	(29.971)	(2.012)
38.097	(1.633)	(67.919)	(31.455)	(2.014)	1.485	1.485	(8)	(8)	38.097	(1.633)	(66.435)	(29.971)	(2.012)
38.097	(1.633)	(66.435)	(29.971)	(2.012)	1.485	1.485	(8)	(8)	38.097	(1.633)	(66.435)	(29.971)	(2.012)

DEMONSTRAÇÃO DE RESULTADOS															
Receita operacional bruta	Controladora		Consolidado		Despesas operacionais	Despesas comerciais	Despesas administrativas	Despesas tributárias	Resultado de equiv. patrimonial	Outras receitas (despesas) operacionais	Resultado antes das receitas e despesas financeiras	Receitas financeiras	Despesas financeiras	Resultado antes do IRPJ e da CSLL	Resultado do exercício
	2022	2021	2022	2021											
Receita operacional bruta	10.708	11.116	10.708	11.116	(1.396)	(1.679)	(24)	4	(3.135)	(2.833)	1.485	816	-	1.485	816
Vendas de produtos e serviços	-	-	-	-	-	-	(2)	(2)	(1.520)	(1.108)	1.485	816	1.485	816	551
Impostos sobre vendas e devoluções	-	-	-	-	-	-	(2)	(2)	(42)	(9)	1.485	816	1.485	816	551
<b>Receita operacional líquida</b>	<b>10.708</b>	<b>11.116</b>	<b>10.708</b>	<b>11.116</b>	<b>(1.396)</b>	<b>(1.679)</b>	<b>(24)</b>	<b>4</b>	<b>(3.135)</b>	<b>(2.833)</b>	<b>1.485</b>	<b>816</b>	<b>1.485</b>	<b>816</b>	<b>551</b>
Custo dos produtos vendidos	-	-	-	-	-	-	-	-	-	-	-	-	-	-	-
<b>Lucro operacional bruto</b>	<b>10.708</b>	<b>11.116</b>	<b>10.708</b>	<b>11.116</b>	<b>(1.396)</b>	<b>(1.679)</b>	<b>(24)</b>	<b>4</b>	<b>(3.135)</b>	<b>(2.833)</b>	<b>1.485</b>	<b>816</b>	<b>1.485</b>	<b>816</b>	<b>551</b>
<b>Despesas operacionais</b>	<b>(1.396)</b>	<b>(1.679)</b>	<b>(1.396)</b>	<b>(1.679)</b>	<b>(1.396)</b>	<b>(1.679)</b>	<b>(24)</b>	<b>4</b>	<b>(3.135)</b>	<b>(2.833)</b>	<b>1.485</b>	<b>816</b>	<b>1.485</b>	<b>816</b>	<b>551</b>
Despesas comerciais	-	-	-	-	-	-	-	-	-	-	-	-	-	-	-
Despesas administrativas	(24)	4	(3.135)	(2.833)	-	-	-	-	-	-	-	-	-	-	-
Despesas tributárias	(2)	(2)	(1.520)	(1.108)	-	-	-	-	-	-	-	-	-	-	-
Resultado de equiv. patrimonial	1.513	815	-	-	-	-	-	-	-	-	-	-	-	-	-
Outras receitas (despesas) operacionais	(1)	(1)	(181)	(289)	-	-	-	-	-	-	-	-	-	-	-
<b>Resultado antes das receitas e despesas financeiras</b>	<b>1.485</b>	<b>816</b>	<b>1.460</b>	<b>551</b>	<b>1.485</b>	<b>816</b>	<b>1.460</b>	<b>551</b>	<b>1.485</b>	<b>816</b>	<b>1.460</b>	<b>551</b>	<b>1.485</b>	<b>816</b>	<b>551</b>
Receitas financeiras	-	-	3.828	1.830	-	-	-	-	-	-	-	-	-	-	-
Despesas financeiras	(2)	(2)	(1.520)	(1.108)	-	-	-	-	-	-	-	-	-	-	-
<b>Resultado antes do IRPJ e da CSLL</b>	<b>1.485</b>	<b>816</b>	<b>1.982</b>	<b>696</b>	<b>1.485</b>	<b>816</b>	<b>1.982</b>	<b>696</b>	<b>1.485</b>	<b>816</b>	<b>1.982</b>	<b>696</b>	<b>1.485</b>	<b>816</b>	<b>551</b>
Provisão para IRPJ e CSLL	-	-	(522)	(144)	-	-	-	-	-	-	-	-	-	-	-
<b>Resultado do exercício</b>	<b>1.485</b>	<b>816</b>	<b>1.460</b>	<b>551</b>	<b>1.485</b>	<b>816</b>	<b>1.460</b>	<b>551</b>	<b>1.485</b>	<b>816</b>	<b>1.460</b>	<b>551</b>	<b>1.485</b>	<b>816</b>	<b>551</b>
<b>Atribuível aos:</b>															
Acionistas controladores	-	-	1.485	816	-	-	-	-	-	-	-	-	-	-	-
Acionistas não controladores	-	-	(25)	(265)	-	-	-	-	-	-	-	-	-	-	-
	-	-	1.460	551	-	-	-	-	-	-	-	-	-	-	-

  

DEMONSTRAÇÃO DE MUTAÇÕES DO PATRIMÔNIO LÍQUIDO													
Em 1/01/2021	Resultado do exercício	Ajustes de exercícios anteriores	Variação participação dos acionistas não controladores	Em 31/12/2021	Resultado do exercício	Ajustes de exercícios anteriores	Variação participação dos acionistas não controladores	Em 31/12/2022	Capital social	Outros resultados abrangentes	Lucros/Prejuízos acumulados	Participação de Controladoras não controladores	Total
6.473	(10.468)	(38.950)	(42.944)	(4.263)	646	646	(265)	(47.207)	6.473	(10.468)	(63.883)	(67.877)	(2.044)
6.473	(10.468)	(38.950)	(42.944)	(4.263)	1.418	1.418	(25)	(1.393)	6.473	(10.468)	(63.883)	(67.877)	(2.044)
6.473	(10.468)	(38.950)	(42.944)	(4.263)	1.418	1.418	(25)	(1.393)	6.473	(10.468)	(63.883)	(67.877)	(2.044)

DEMONSTRAÇÃO DE RESULTADOS															
Receita operacional bruta	Controladora		Consolidado		Despesas operacionais	Despesas comerciais	Despesas administrativas	Despesas tributárias	Resultado de equiv. patrimonial	Outras receitas (despesas) operacionais	Resultado antes das receitas e despesas financeiras	Receitas financeiras	Despesas financeiras	Resultado antes do IRPJ e da CSLL	Resultado do exercício

# Publicidade Legal

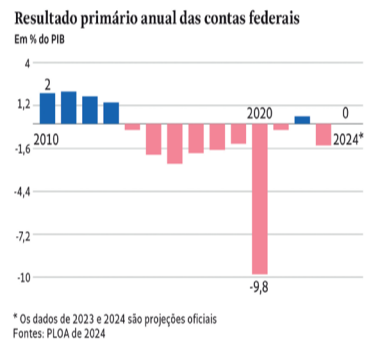
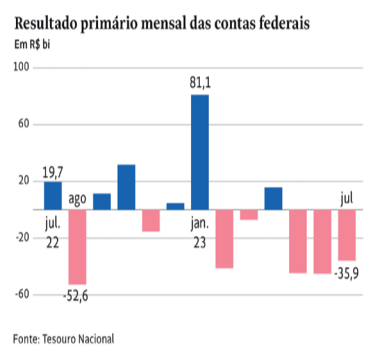
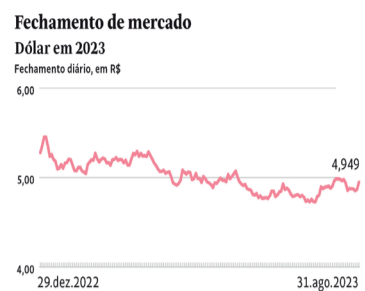

\* Os dados de 2023 e 2024 são projeções oficiais  
Fontes: PLOA de 2024

**-5,08%**  
foi a queda acumulada da Bolsa de SP em agosto

**+4,67%**  
foi a valorização do dólar no mês

**Cotação das moedas**

- Coroa (Suécia) - 0,4464
- Dólar (EUA) - 4,9318
- Franco (Suíça) - 5,5683
- Iene (Japão) - 0,03374
- Libra (Inglaterra) - 6,2096
- Peso (Argentina) - 0,01409
- Peso (Chile) - 0,005782
- Peso (México) - 0,2875
- Peso (Uruguai) - 0,1312
- Yuan (China) - 0,6793
- Rublo (Rússia) - 0,05167
- Euro (Unidade Monetária Europeia) - 5,3199

**Companhia Brasileira de Cartuchos**  
CNPJ/MF nº 57.494.031/0001-63 - NIRE 35.300.025.083

**Ata de Assembleia Geral Extraordinária realizada em 17 de agosto de 2023**

**Data, Hora e Local:** aos 17 dias do mês de agosto de 2023, às 08h00min, na sede social da Companhia, localizada na Cidade de Ribeirão Pires, Estado de São Paulo, na Avenida Humberto de Campos, nº 3.220, Bairro Bocaina, CEP 09426-900. **Presença:** Presentes os Acionistas representando mais de 2/3 do capital social votante, conforme assinaturas constantes da Lista de Presença de Acionistas arquivada em livro próprio na sede da Companhia e constante na presente Ata como Anexo I. **Convocação:** Edital de Convocação publicado no jornal "Data Mercantil", nas versões impressa e eletrônica, nos dias 09, 10 e 11 de agosto de 2023. **Mesa:** Presidente: Sandro Morais Nogueira; Secretária: Mariele Aparecida Nonis Munhoz. **Ordem do Dia:** (i) autorizar a diretoria executiva a contratar empréstimo perante a Instituição Financeira que dispôr das melhores condições, no valor de até USD 38.000.000,00 (trinta e oito milhões de dólares americanos), bem como oferecer as garantias necessárias para a viabilização da contratação do empréstimo; (ii) aprovação dos códigos de conduta e da ata de análise crítica relacionada a gestão de antissuborno; (iii) inclusão de atividade secundária no objeto social da Companhia, e consequente alteração do artigo 3º do Estatuto Social; (iv) outros assuntos de interesse social. **Deliberações:** Os acionistas deliberaram, por unanimidade, em observância às regras de votação previstas no Artigo 8º do Estatuto Social da Companhia: (i) autorizar a diretoria executiva a contratar empréstimo no valor de até USD 38.000.000,00 (trinta e oito milhões de dólares americanos), junto as Instituições Financeiras de acordo com os limites disponíveis; (ii) autorizar que a Diretoria Executiva assine todos os documentos necessários para a viabilização do item "i", especialmente aqueles relativos às garantias necessárias; (iii) aprovar a redação dos códigos de conduta (funcionários (versão 4) e terceiros (versão 2)) apresentados, bem como aprovar a ata anual de análise crítica da Gestão Antissuborno, cumprindo os requisitos normativos exigíveis da ISO 37001, cujo escopo é o gerenciamento e operação do sistema antissuborno, anticorrupção, programa de integridade e combate ao tráfico de armas e munições para as atividades de produção, comercialização, operação logística e destinação final dos produtos, sendo que todos os documentos foram apresentados pelo Compliance Officer e lidos por todos os presentes, os quais não apresentaram nenhuma objeção quanto à sua forma e suas disposições; (iv) aprovar a inclusão da atividade descrita no Código Nacional de Atividades - CNAE na posição 46.63-0-00 (46.63-0-00 - Comércio atacadista de Máquinas e equipamentos para uso industrial; partes e peças), incluindo a alínea "q" no artigo 3º do Estatuto Social, passando a compor na lista de objeto social da empresa, com a seguinte redação: "q) Comércio de máquinas e equipamentos para uso industrial, e de partes e peças; (v) tendo em vista a inclusão da atividade destacada no item (iv) foi aprovada a consolidação do Estatuto Social, conforme disposições do Anexo II. **Encerramento e Lavratura da Ata:** Nada mais havendo a ser tratado, o Sr. Presidente da Mesa ofereceu a palavra a quem dela quisesse fazer uso e, como ninguém se manifestou, declarou encerrados os trabalhos e suspensa a Assembleia pelo tempo necessário à lavratura desta Ata, a qual, reaberta a sessão, foi lida, aprovada e assinada por todos os presentes. **Assinaturas:** Sandro Morais Nogueira, Presidente da Mesa; Mariele Aparecida Nonis Munhoz, Secretária da Mesa; **Acionistas:** CBC Global Ammunition LLC, representada por Sandro Morais Nogueira; e, Bernardo Simões Birmann, representado por Mariele Aparecida Nonis Munhoz. "A presente ata é cópia fiel da mantida na sede da Companhia". Ribeirão Pires, 17 de agosto de 2023. **Sandro Morais Nogueira** - Presidente da Mesa; **Mariele Aparecida Nonis Munhoz** - Secretária da Mesa. Junta Comercial do Estado de São Paulo. Certifico o registro sob o nº 349.126/23-9 em 28/08/2023. Maria Cristina Frei - Secretária Geral.

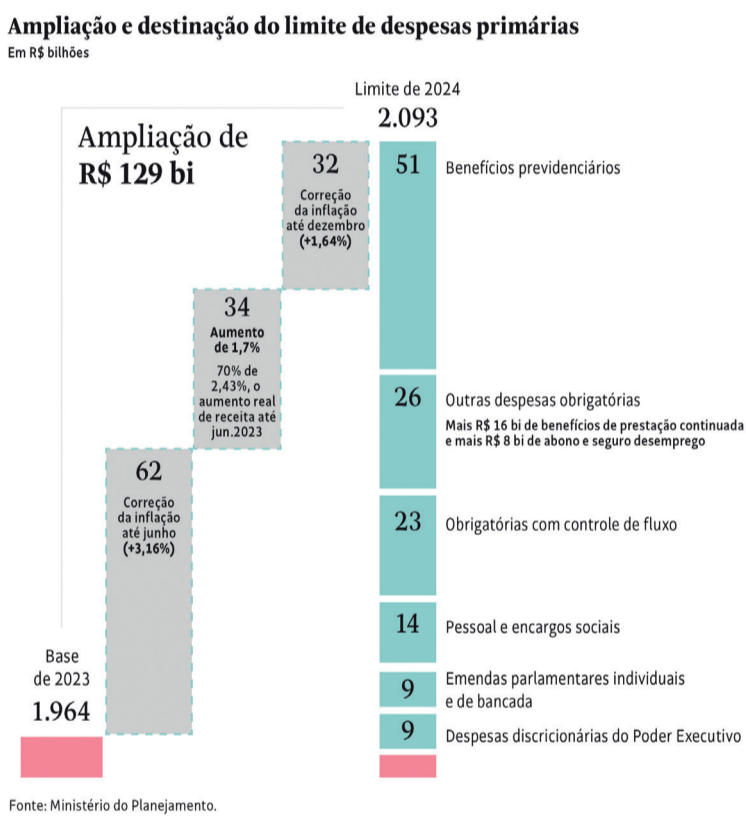

**Editora Schwarcz S.A.**  
CNPJ/MF nº 55.789.390/0001-12 - NIRE 35.300.418.654

**Ata de Assembleia Geral Extraordinária realizada em 3 de julho de 2023**

**1. Data, Hora e Local:** no dia 3 de julho de 2023, às 10:00 horas, no escritório da Penguin Random House Limited, situado na Cidade de Nova Iorque, Estado de Nova Iorque, Estados Unidos da América, na 1745 Broadway, 14º andar, Zip Code NY 10019, acionista da Editora Schwarcz S.A., inscrita no CNPJ/MF sob o nº 55.789.390/0001-12, com sede na Cidade de São Paulo, Estado de São Paulo, na Rua Bandeira Paulista, 702, Conjuntos 11/31/32/41/42, Itaim Bibi, CEP 04532-002 ("Companhia"). **2. Convocação e Presença:** dispensada a convocação nos termos do art. 124, § 4º, da Lei nº 6.404/76 ("Lei das S.A."), em face da presença de acionistas representando a totalidade do capital social da Companhia, conforme assinaturas lançadas no Livro de Presença de Acionistas. **3. Composição da Mesa:** Sr. Luiz Schwarcz - Presidente; e Sra. Lilia Katri Moritz Schwarcz - Secretária. **4. Ordem do Dia:** deliberar e ratificar (i) as renúncias apresentadas pelos Sr. Markus Franz-Josef Dohle e Sr. Daulins Reni Emilio, ambos qualificados abaixo, aos respectivos cargos de Presidente e membro do Conselho de Administração da Companhia; (ii) a eleição do Sr. Nihar Malaviya e Sr. Thomas Bauer, ambos qualificados abaixo, para os cargos de Presidente e membro do Conselho de Administração da Companhia, respectivamente; e (iii) a reeleição dos demais membros do Conselho de Administração da Companhia. **5. Deliberações:** os acionistas, por unanimidade e sem quaisquer restrições e/ou ressalvas, deliberaram o quanto segue: **5.1. Renúncia de Conselheiros de Administração:** Consignar os pedidos de renúncia do (a) Sr. Markus Franz-Josef Dohle, alemão, casado, empresário, portador do passaporte alemão nº C7K75W38W, com escritório profissional na 1745 Broadway, 14º andar, New York, Estados Unidos da América, NY 10019, ao cargo de Presidente do Conselho de Administração da Companhia; e (b) Sr. Daulins Reni Emilio, brasileiro, casado, engenheiro mecânico, portador da Carteira de Identidade RG nº 21.880.630-9, emitida pela SSP/SP, inscrito no CPF/MF sob nº 181.134.808-46, residente e domiciliado na Cidade de São Paulo, Estado de São Paulo, com escritório profissional na Rua Joaquim Floriano, 72, conjuntos 185 a 188, Itaim Bibi, CEP 04534-000, ao cargo de membro do Conselho de Administração da Companhia, conforme os termos de renúncia arquivados na sede da Companhia e lavrados no Livro de Registro de Atas de Reunião do Conselho de Administração da Companhia, cujas cópias integram a presente na forma do Anexo I e Anexo II. **5.2. Eleição dos Novos Membros do Conselho de Administração:** Aprovar a eleição do (i) Sr. Nihar Malaviya, cidadão americano e indiano, casado, administrador de empresas, portador do passaporte americano nº 592908924, com endereço comercial em 1745 Broadway, New York, NY, Zip Code NY 10019, Estados Unidos da América, ao cargo de Presidente do Conselho de Administração da Companhia; e (ii) Sr. Thomas Bauer, alemão, casado, administrador de empresas, portador do RNM nº G278325-7, inscrito no CPF/MF sob nº 078.313.411-88, residente e domiciliado na Cidade de São Paulo, Estado de São Paulo, com endereço profissional na Cidade de São Paulo, Estado de São Paulo, em Rua Joaquim Floriano 72, conjuntos 185-188, Itaim Bibi, CEP 04534-000, ao cargo de membro do Conselho de Administração da Companhia, ambos com mandatos até a Assembleia Geral Ordinária que deliberar sobre as demonstrações financeiras do exercício social que se encerrará em 31 de dezembro de 2025, sendo que certo que permanecerá em seus cargos até a posse de seus respectivos substitutos, conforme estabelecido no Estatuto Social da Companhia. **5.2.1.** Os membros do Conselho de Administração ora eleitos tomam posse de seus respectivos cargos na presente data e declaram, conforme os termos de posse devidamente lavrados no Livro de Registro de Atas de Reuniões do Conselho de Administração e ora constantes no Anexo III e Anexo IV à presente ata, sob as penas da lei, que não estão impedidos de exercerem a administração da Companhia por lei especial, e nem foram condenados ou estão sob efeitos de condenação por crime falimentar, de prevaricação, peita ou suborno, concussão, peculato, contra a economia popular, a fé pública ou a propriedade, ou a pena criminal que vede, ainda que temporariamente, o acesso a cargos públicos. **5.3. Reeleição dos Demais Membros do Conselho de Administração:** Ratificar e aprovar a reeleição da (i) Sra. Anke Steinecke, alemã, casada, advogada, portadora do passaporte alemão nº C4G4ZVC64, com endereço profissional na 1745 Broadway, 14º andar, New York, Estados Unidos da América, NY 10019, para o cargo de membro do Conselho de Administração; (ii) Sra. Lilia Katri Moritz Schwarcz, brasileira, casada, professora, portadora da Carteira de Identidade RG nº 9.496.842-1, emitida pela SSP-SP, inscrita no CPF/MF sob nº 063.818.538-67, residente e domiciliada na Cidade de São Paulo, Estado de São Paulo, com endereço comercial na Rua Bandeira Paulista, 702, conjunto 32, Itaim Bibi, CEP 04532-002, para o cargo de membro do Conselho de Administração; e (iii) Sr. Luiz Schwarcz, brasileiro, casado, editor, portador da Carteira de Identidade RG nº 2.990.580-1, emitida pela SSP-SP, inscrito no CPF/MF sob nº 011.759.578-01, residente e domiciliado na Cidade de São Paulo, Estado de São Paulo, com endereço comercial na Rua Bandeira Paulista, 702, conjunto 32, Itaim Bibi, CEP 04532-002, para o cargo de membro do Conselho de Administração da Companhia, todos com mandatos até a Assembleia Geral Ordinária que deliberar sobre as demonstrações financeiras do exercício social que se encerrará em 31 de dezembro de 2025, sendo que certo que permanecerá em seus cargos até a posse de seus respectivos substitutos, conforme estabelecido no Estatuto Social da Companhia. **5.3.1.** Os membros do Conselho de Administração ora reeleitos tomam posse de seus respectivos cargos e declaram, conforme termos de posse devidamente lavrados no Livro de Registro de Atas de Reuniões do Conselho de Administração e ora constantes do Anexo V e seguintes à presente ata, sob as penas da lei, que não estão impedidos de exercerem a administração da Companhia por lei especial, e nem foram condenados ou estão sob efeitos de condenação por crime falimentar, de prevaricação, peita ou suborno, concussão, peculato, contra a economia popular, a fé pública ou a propriedade, ou a pena criminal que vede, ainda que temporariamente, o acesso a cargos públicos. **5.4.** Por meio deste instrumento, os acionistas autorizam a administração da Companhia a praticar todos os atos, tomar todas as providências e adotar todas as medidas necessárias à formalização e efetivação das deliberações desta Assembleia. **6. Encerramento, Lavratura e Aprovação da Ata:** nada mais havendo a tratar, foi a presente ata lavrada, lida, aprovada e assinada pelos membros da Mesa e pelos acionistas presentes à Assembleia. A Companhia declara e reconhece pela formalização da presente ata por meio eletrônico e digital, como válida e plenamente eficaz, estabelecida com a assinatura eletrônica ou certificação digital nos termos da ICP-Brasil, conforme disposto pelo art. 10 da Medida Provisória nº 2.200/2001, bem como nos termos do art. 225 do Código Civil Brasileiro. **7. Mesa:** Sr. Luiz Schwarcz - Presidente; e Sra. Lilia Katri Moritz Schwarcz - Secretária. **Acionistas presentes:** Luiz Schwarcz, Lilia Katri Moritz Schwarcz e Penguin Random House Limited. A presente é cópia fiel da ata original lavrada em livro próprio. São Paulo, 3 de julho de 2023. **Mesa:** Luiz Schwarcz - Presidente; Lilia Katri Moritz Schwarcz - Secretária. Junta Comercial do Estado de São Paulo. Certifico o registro sob o nº 301.492/23-2 em 25/07/2023. Maria Cristina Frei - Secretária Geral.

**Transbrasiliana Concessionária de Rodovia S.A.**  
CNPJ/MF nº 09.074.183/0001-64 - NIRE 35.300.346.238 - (Companhia Aberta)

**Ata de Reunião do Conselho de Administração realizada em 27 de julho de 2023**

**Data, Local e Hora:** 27/07/2023, às 15h30min, na sede social da Companhia. **Mesa:** Sr. Carlo Alberto Bottarelli, Presidente e Sra. Gabriela Cristina Yachel Slaghenaufl, Secretária. **Deliberações tomadas por unanimidade:** Foi aprovada a formalização de Instrumento Particular de Compromisso de Compra e Venda de Veículo, para aquisição do veículo VOLVO/B58 4X2, pelo valor de R\$ 30.000,00. Foi aprovada a formalização de Contrato de Cessão, para fornecimento, em comodato, dos seguintes veículos: (i) Caminhão VW/8.150, 2005/2006, placa ANH-0232; e (ii) Caminhão VW/8.150, 2005/2006, placa ANH-0237. **Encerramento:** Nada mais a tratar. Lins, 27/07/2023. **Carlo Alberto Bottarelli** - Presidente; **Gabriela Cristina Y. Slaghenaufl** - Secretária. JUCESP - Registrado sob o nº 351.639/23-8 em 30/08/2023. Maria Cristina Frei - Secretária Geral.

**Terminal T12A S.A.**  
CNPJ/MF nº 56.216.872/0001-46

**Balancos Patrimoniais em 31 de dezembro de 2022 e de 2021 (Em milhares de reais - R\$)**

Ativo	2022	2021	Passivo e patrimônio líquido	2022	2021
<b>Circulante</b>			<b>Circulante</b>		
Caixa e equivalentes de caixa	21.273	3.006	Fornecedores	3.193	2.189
Valores a receber de partes relacionadas	8.145	2.277	Impostos e contribuições a recolher	1.247	300
Impostos a recuperar	28	3.069	Salários e encargos a pagar	2.769	2.160
Outros ativos	1.683	1.119	Valores a pagar para partes relacionadas	3.534	3.558
<b>Total do ativo circulante</b>	<b>31.129</b>	<b>9.471</b>	Outros passivos circulantes	116	107
<b>Não circulante</b>			<b>Total do passivo circulante</b>	<b>10.859</b>	<b>8.314</b>
Impostos a recuperar - não circulante	1.900	1.501	<b>Não circulante</b>		
Imposto de renda e contribuição social diferidos	2.792	2.634	Provisão para risco tributários, civeis e trabalhistas	184	142
Depósitos judiciais	24	15	<b>Total do passivo não circulante</b>	<b>184</b>	<b>142</b>
Imobilizado	35.685	36.336	<b>Patrimônio líquido</b>		
Intangível	276	410	Capital social	4.519	4.519
<b>Total do ativo não circulante</b>	<b>40.677</b>	<b>40.896</b>	Reserva de capital	11.624	11.624
<b>Total do ativo</b>	<b>71.806</b>	<b>50.367</b>	Reserva legal	904	904
			Retenção de lucros	43.716	24.864
			<b>Total do patrimônio líquido</b>	<b>60.763</b>	<b>41.911</b>
			<b>Total do passivo e patrimônio líquido</b>	<b>71.806</b>	<b>50.367</b>

**Demonstrações do Resultado para os exercícios findos em 31 de dezembro de 2022 e de 2021 (Em milhares de reais - R\$, exceto o prejuízo por lote de mil ações)**

	2022	2021		2022	2021
<b>Receita operacional líquida</b>	<b>95.755</b>	<b>63.012</b>	<b>Demonstrações do Resultado Abrangente para os exercícios findos em 31 de dezembro de 2022 e de 2021 (Em milhares de reais - R\$)</b>		
<b>Custo dos serviços prestados</b>	<b>(69.717)</b>	<b>(58.305)</b>	<b>Lucro do exercício</b>	<b>18.852</b>	<b>3.687</b>
<b>Lucro bruto</b>	<b>26.038</b>	<b>4.707</b>	Outros resultados abrangentes	-	-
<b>Despesas operacionais</b>			<b>Total do resultado abrangente do exercício, líquido de impostos</b>	<b>18.852</b>	<b>3.687</b>
Despesas administrativas	(216)	(104)			
Outras receitas operacionais, líquidas	-	15	<b>Lucro do exercício</b>	<b>18.852</b>	<b>3.687</b>
<b>Lucro operacional antes do resultado financeiro e do IRPJ e da CSLL</b>	<b>25.822</b>	<b>4.618</b>	<b>Lucro por lote de mil ações - em reais</b>	<b>4,17</b>	<b>0,82</b>
<b>Resultado financeiro</b>					
Receitas financeiras	3.855	2.065			
Despesas financeiras	(1.339)	(1.151)			
<b>Resultado financeiro líquido</b>	<b>2.516</b>	<b>914</b>			
<b>Lucro antes do IRPJ e da CSLL</b>	<b>28.338</b>	<b>5.532</b>			

**Demonstrações das Mutações do Patrimônio Líquido para os exercícios findos em 31/12/2022 e de 2021 (Em milhares de reais - R\$)**

	Capital Social	Reserva de capital	Reserva legal	Retenção de lucros	Lucros acumulados	Total
<b>Saldo em 31 de dezembro de 2020</b>	<b>4.519</b>	<b>11.624</b>	<b>904</b>	<b>41.177</b>	<b>-</b>	<b>58.224</b>
Dividendos pagos	-	-	-	(20.000)	-	(20.000)
Lucro do exercício	-	-	-	3.687	3.687	3.687
Retenção de lucros	-	-	-	-	(3.687)	-
<b>Saldo em 31 de dezembro de 2021</b>	<b>4.519</b>	<b>11.624</b>	<b>904</b>	<b>24.864</b>	<b>-</b>	<b>41.911</b>
Lucro do exercício	-	-	-	18.852	18.852	18.852
Retenção de lucros	-	-	-	(18.852)	-	-
<b>Saldo em 31 de dezembro de 2022</b>	<b>4.519</b>	<b>11.624</b>	<b>904</b>	<b>43.716</b>	<b>-</b>	<b>60.763</b>

**Demonstrações dos Fluxos de Caixa para os exercícios findos em 31/12/2022 e de 2021 (Em milhares de reais - R\$)**

	2022	2021
<b>Fluxo de caixa das atividades operacionais</b>	<b>18.852</b>	<b>3.687</b>
Lucro líquido do exercício	18.852	3.687
Ajustes para conciliar o lucro do exercício ao caixa gerado pelas atividades operacionais:		
Depreciação e amortização de imobilizado e intangível	13.689	12.338
Alienação de imobilizado e intangível	-	111
Constituição (reversão) da provisão para riscos, tributários, civeis e trabalhistas	42	(207)
Juros incorridos	-	(118)
Imposto de renda e contribuição social diferidos	(158)	(168)
<b>Total</b>	<b>32.425</b>	<b>15.643</b>
<b>Variação das contas de ativo:</b>		
Impostos a recuperar	9.192	1.900
Valores a receber de partes relacionadas	(5.868)	(1.310)
Outros ativos	(573)	38
<b>Total</b>	<b>2.751</b>	<b>628</b>
<b>Variação das contas do passivo:</b>		
Fornecedores	1.003	(99)
Impostos e contribuições a recolher	945	8
Salários e encargos a pagar	609	411
Valores a pagar a partes relacionadas	(24)	(109)
Outros passivos	8	(42)
<b>Total</b>	<b>2.541</b>	<b>169</b>
<b>Caixa gerado pelas atividades operacionais após juros e impostos</b>	<b>37.717</b>	<b>16.440</b>
Ressarcimento de impostos federais	2.423	-
IRPJ e contribuição social pagos ou antecipados	(8.973)	(4.622)
Juros pagos	1	-
<b>Caixa gerado pelas atividades operacionais após juros e impostos</b>	<b>31.168</b>	<b>11.818</b>
<b>Fluxo de caixa das atividades de investimento</b>		
Recebimentos de empréstimos concedidos a partes relacionadas	-	13.716
Adições ao imobilizado e intangível	(12.901)	(4.084)
<b>Caixa gerado pelas (aplicado nas) atividades de investimento</b>	<b>(12.901)</b>	<b>9.632</b>
<b>Fluxo de caixa das atividades de financiamento</b>		
Dividendos pagos	-	(20.000)
Caixa aplicado nas atividades de financiamento	-	(20.000)
<b>Aumento de caixa e equivalentes de caixa</b>	<b>18.267</b>	<b>1.450</b>
Caixa e equivalentes de caixa no início do exercício	3.006	1.556
Caixa e equivalentes de caixa no final do exercício	21.273	3.006
<b>Aumento de caixa e equivalentes de caixa</b>	<b>18.267</b>	<b>1.450</b>

**A Diretoria**  
**Karina Casimiro Alves** - CRC SP 272.559/0-9

As notas explicativas encontram-se na Sede da Empresa

## Editora Schwarcz S.A.

CNPJ/MF nº 55.789.390/0001-12 - NIRE 35.300.418.654

### Ata da Reunião do Conselho de Administração realizada em 3 de julho de 2023

**1. Data, Hora e Local:** no dia 3 de julho de 2023, às 11:00 horas, no escritório da Penguin Random House Limited, situado na Cidade de Nova Iorque, Estado de Nova Iorque, Estados Unidos da América, na 1745 Broadway, 14º andar, Zip Code NY 10019, acionista da Editora Schwarcz S.A., inscrita no CNPJ/MF sob o nº 55.789.390/0001-12, com sede na Cidade de São Paulo, Estado de São Paulo, na Rua Bandeira Paulista, 702, Conjuntos 11/31/32/41/42, Itaim Bibi, CEP 04532-002 ("Companhia"). **2. Convocação e Presença:** dispensada a convocação em face da presença da totalidade dos membros do Conselho de Administração da Companhia em exercício, na forma facultada pelo artigo 11, § 3º, do Estatuto Social da Companhia. **3. Composição da Mesa:** Sr. Nihar Malaviya - Presidente; Sr. Luiz Schwarcz - Secretário. **4. Ordem do Dia e Deliberações:** **4.1.** Por unanimidade de votos e sem reservas, após exame e discussão, aprovar o relatório anual da administração e as contas da Diretoria, bem como as demonstrações financeiras, relativas ao exercício social da Companhia findo em 31 de dezembro de 2022, os quais, após rubricados pela mesa, ficam arquivados na sede da Companhia, e serão submetidos à aprovação dos acionistas da Companhia. **4.2.** Por unanimidade de votos e sem reservas, aprovar a proposta da administração da Companhia para a destinação do lucro líquido relativo ao exercício social findo em 31 de dezembro de 2022, no valor total de R\$ 33.316.628,95 (trinta e três milhões, trezentos e dezesseis mil, seiscentos e vinte e oito reais e noventa e cinco centavos), a ser submetida à aprovação dos acionistas da Companhia, da seguinte forma: (i) R\$ 1.665.831,45 (um milhão, seiscentos e sessenta e cinco mil, oitocentos e trinta e um reais e quarenta e cinco centavos) serão destinados para constituição da reserva legal, equivalente a 5% (cinco por cento) do lucro líquido acima indicado, nos termos do art. 193 da Lei nº 6.404/76; (ii) R\$ 7.912.699,38 (sete milhões, novecentos e doze mil, seiscentos e noventa e nove reais e trinta e oito centavos), relacionados aos dividendos mínimos obrigatórios, equivalentes a 25% (vinte e cinco por cento) do lucro líquido do exercício social findo em 31 de dezembro de 2022, serão pagos a título de dividendos aos acionistas da Companhia; (iii) R\$ 23.738.098,13 (vinte e três milhões, setecentos e trinta e oito mil, novecentos e oito reais e treze centavos), serão retidos, na forma do art. 196 da Lei 6.404/76, conforme orçamento de capital elaborado pela administração da Companhia. **4.3.** Por unanimidade de votos e sem reservas, aprovar o pagamento de PLR aos empregados da Companhia, nos termos da política de PLR em vigor da Companhia, em razão dos resultados do exercício social encerrado em 31 de dezembro de 2022. **4.4.** Por unanimidade de votos e sem reservas, aprovar as metas de lucro operacional da Companhia para o exercício social a se encerrar em 31 de dezembro de 2023, os quais ficam arquivados na sede da Companhia. **5. Encerramento:** nada mais havendo a tratar, a presente ata foi lavrada, lida, aprovada e assinada pelos membros da Mesa e pelos Conselheiros presentes. A Companhia declara e reconhece pela formalização da presente ata por meio eletrônico e digital, como válida e plenamente eficaz, estabelecida com a assinatura eletrônica ou certificação digital nos termos da ICP-Brasil, conforme disposto pelo art. 10 da Medida Provisória nº 2.200/2001, bem como nos termos do art. 225 do Código Civil Brasileiro. **6. Mesa:** Sr. Nihar Malaviya - Presidente; Sr. Luiz Schwarcz - Secretário. Conselheiros presentes: Nihar Malaviya (p.p. Thomas Bauer), Luiz Schwarcz, Lilia Katri Moritz Schwarcz, Anke Steinecke (p.p. Thomas Bauer) e Thomas Bauer. A presente é cópia fiel da ata original lavrada em livro próprio. Mesa: Nihar Malaviya - Presidente, p.p. Thomas Bauer; Luiz Schwarcz - Secretário. Junta Comercial do Estado de São Paulo. Certifico o registro sob o nº 301.493/23-6 em 25/07/2023. Maria Cristina Frei - Secretária Geral.

## Japorama Editora e Comunicação S.A.

CNPJ/MF nº 00.531.662/0001-98 - NIRE 35.300.590.066

### Ata da Assembleia Geral Ordinária realizada em 31 de maio de 2023

**1. Data, Hora e Local:** no dia 31 de maio de 2023, às 10 horas, na sede da Japorama Editora e Comunicação S.A., na Cidade de São Paulo, Estado de São Paulo, na Rua Bandeira Paulista, 702, Conjunto 72, Letra D, Itaim Bibi, CEP 04532-002 ("Companhia"). **2. Convocação e Presença:** dispensada a convocação nos termos do art. 124, § 4º, da Lei nº 6.404/76 e art. 6, § 3º do Estatuto Social da Companhia, em face da presença de acionistas representando a totalidade do capital social da Companhia, conforme assinaturas lançadas no Livro de Presença de Acionistas. **3. Composição da Mesa:** Sr. Luiz Schwarcz - Presidente; e Sra. Luzia Tsuki Shoji - Secretária. **4. Ordem do Dia:** deliberar e apreciar sobre (i) o relatório anual da administração, as contas da Diretoria e as demonstrações financeiras, relativas ao exercício social encerrado em 31 de dezembro de 2022; (ii) a destinação do lucro líquido e a distribuição de dividendos do exercício social encerrado em 31 de dezembro de 2022; e (iii) aprovar a remuneração global anual da administração da Companhia. **5. Deliberações:** os acionistas, por unanimidade e sem quaisquer restrições e/ou ressalvas, deliberaram o quanto segue: **5.1.** Registrar que a ata que se refere a esta assembleia geral ordinária será lavrada em forma de sumário, nos termos do art. 130, § 1º, da Lei nº 6.404/76. **5.2.** Aprovar, sem ressalvas, o relatório anual e as contas da Diretoria, bem como as demonstrações financeiras, relativos ao exercício social da Companhia findo em 31 de dezembro de 2022, publicadas eletronicamente, nos termos do art. 294, III, da Lei nº 6.404/76, em 15 de maio 2023 no Sistema Público de Escrituração Digital - SPED com o (a) número de identificação do arquivo (hash) sob o nº D3.2D.25.8E.BA.B6.4B.53.5F.4D.14.15.CC.OE.E4.82.99.F2.17.00; e (b) número de recibo D3.2D.25.8E.BA.B6.4B.53.5F.4D.14.15.CC.OE.E4.82.99.F2.17.00-9. **5.2.1.** Neste ato, os acionistas Luzia Tsuki Shoji e Marina Akiko Shoji reconhecem expressamente que a aprovação das contas da Diretoria para o exercício social findo em 31 de dezembro de 2022 não afeta a responsabilidade e/ou qualquer dever delas de indenizar a acionista Editora Schwarcz S.A. por eventos ocorridos e/ou cujos fatos geradores tenham ocorrido até 2 de maio de 2022. **5.3.** Consignar, neste ato, que acionistas representantes da totalidade do capital social da Companhia consideraram sanada a inobservância dos prazos de publicação dos anúncios de disponibilização aos acionistas do relatório anual da administração e das contas da Diretoria, bem como das demonstrações financeiras, relativos ao exercício social findo em 31 de dezembro de 2022, nos termos do art. 133, § 4º da Lei nº 6.404/76. **5.4.** Aprovar a proposta da Diretoria da Companhia para a destinação do lucro líquido relativo ao exercício social findo em 31 de dezembro de 2022, no valor total de R\$ 2.693.197,63 (dois milhões, seiscentos e noventa e três mil, cento e noventa e sete reais e sessenta e três centavos), tal como formulada pela Diretoria da Companhia, da seguinte forma: (i) R\$ 134.659,88 (cento e trinta e quatro mil, seiscentos e cinquenta e nove reais e oitenta e oito centavos) serão destinados para constituição da reserva legal, equivalente a 5% (cinco por cento) do lucro líquido acima indicado, nos termos do art. 193 da Lei nº 6.404/76; (ii) R\$ 1.918.903,31 (um milhão, novecentos e dezoito mil, novecentos e três reais e trinta e um centavos), serão retidos, na forma do art. 196 da Lei 6.404/76, conforme orçamento de capital elaborado pela administração da Companhia, já incluindo o montante necessário para fazer frente a eventuais contingências; e (iii) R\$ 639.634,44 (seiscentos e trinta e nove mil, seiscentos e trinta e quatro reais e quarenta e quatro centavos), relacionados aos dividendos mínimos obrigatórios, equivalentes a 25% (vinte e cinco por cento) do lucro líquido do exercício social findo em 31 de dezembro de 2022, serão pagos a título de dividendos aos acionistas da Companhia. **5.5.** Aprovar o pagamento de dividendos às acionistas no valor de R\$ 639.634,44 (seiscentos e trinta e nove mil, seiscentos e trinta e quatro reais e quarenta e quatro centavos), nos termos da deliberação do item 5.4(ii) acima. **5.5.1.** Tais dividendos serão distribuídos às acionistas conforme suas respectivas participações societárias e pagos da seguinte forma: (i) R\$ 447.744,10 (quatrocentos e quarenta e sete mil, setecentos e quarenta e quatro reais e dez centavos) para Editora Schwarcz S.A., que estão disponíveis para recebimento, a partir da presente ata, mediante a indicação de conta bancária pela acionista; (ii) R\$ 95.945,17 (noventa e cinco mil, novecentos e quarenta e cinco reais e dezesseis centavos) para Luzia Tsuki Shoji, que estão disponíveis para recebimento, a partir da presente ata, mediante a indicação de conta bancária pela acionista; e (iii) R\$ 95.945,17 (noventa e cinco mil, novecentos e quarenta e cinco reais e dezesseis centavos) para Marina Akiko Shoji, que estão disponíveis para recebimento, a partir da presente ata, mediante a indicação de conta bancária pela acionista. **5.6.** Aprovar a remuneração global anual dos administradores da Companhia para o exercício social a ser encerrado em 31 de dezembro de 2023, conforme proposta da Diretoria da Companhia, nos termos do art. 152 da Lei nº 6.404/76, no montante total de até R\$ 2.000.000,00 (dois milhões de reais), cabendo à Diretoria determinar a sua distribuição individual. **5.7.** Por fim, por meio deste instrumento, os acionistas autorizam a administração da Companhia a praticar todos os atos, tomar todas as providências e adotar todas as medidas necessárias à formalização e efetivação das deliberações desta Assembleia. **6. Encerramento:** nada mais havendo a tratar, foi a presente ata lavrada, lida, aprovada e assinada pelos membros da Mesa e pelos acionistas presentes à Assembleia. A Companhia declara e reconhece pela formalização da presente ata por meio eletrônico e digital, como válida e plenamente eficaz, estabelecida com a assinatura eletrônica ou certificação digital nos termos da ICP-Brasil, conforme disposto pelo art. 10 da Medida Provisória nº 2.200/2001, bem como nos termos do art. 225 do Código Civil Brasileiro. **7. Mesa:** Sr. Luiz Schwarcz - Presidente; e Sra. Luzia Tsuki Shoji - Secretária. São Paulo, 31 de maio de 2023. Mesa: Luiz Schwarcz - Presidente; Luzia Tsuki Shoji - Secretária. Acionistas: Editora Schwarcz S.A. p. Luiz Schwarcz e Lilia Katri Moritz Schwarcz; Luzia Tsuki Shoji; Marina Akiko Shoji. Junta Comercial do Estado de São Paulo. Certifico o registro sob o nº 239.723/23-5 em 15/06/2023. Maria Cristina Frei - Secretária Geral.

## Anauger Participações S.A.

CNPJ/MF nº 09.020.689/0001-90 - NIRE 35.300.345.789

### Edital de Convocação - Assembleia Geral Ordinária

Ficam convidados os Srs. Acionistas da Cia., a se reunirem em AGO que se realizará em 1ª convocação no dia 27/09/2023, às 14:00hs, de modo exclusivamente digital e por meio do sistema eletrônico, para tratar da seguinte ordem do dia: (i) tomar as contas dos administradores da Cia.; (ii) discutir e votar as demonstrações financeiras relativas ao exercício social findo em 31/12/2022; (iii) deliberar acerca da destinação do lucro líquido do exercício findo em 31/12/2022; e (iv) reeleger o Diretor Presidente e o Diretor Superintendente da Cia., para um novo mandato que perdurará até AGO da Cia. que deliberar a respeito do exercício social que se encerrará em 31/12/2025. **Instruções Gerais:** 1. Os acionistas devem apresentar documentos de identificação atualizados ou documentos societários atualizados, caso sejam representantes legais. Se um procurador estiver representando um acionista, devem cumprir os requisitos do artigo 126 da LSA e fornecer os documentos de identificação dos procuradores. 2. A AGO será realizada exclusivamente por meio do sistema eletrônico Zoom. 3. Para participar, os acionistas devem solicitar o link e dados de acesso ao sistema eletrônico até 48 horas antes da AGO, enviando um e-mail para o endereço anaugerparticipacoes@outlook.com. Nesse e-mail, devem ser enviados os documentos necessários. Aqueles que não cumpriram essa solicitação dentro do prazo não poderão participar. Os acionistas que participarem via Zoom serão considerados presentes e seus registros serão assinados pelo Presidente e Secretário da mesa. 4. Os acionistas receberão convites individuais com o link de acesso e instruções para registro no sistema eletrônico. 5. Os acionistas credenciados podem participar remotamente da AGO, expressar opiniões e votar. Autorizam a empresa a usar informações da gravação da AGO para registros administrativos ou judiciais. Em caso de dúvidas, os acionistas podem entrar em contato pelo e-mail anaugerparticipacoes@outlook.com. Iltupeva, 04/09/2023. Geronimo Pastore - Diretor Presidente; Jeferson Domingos Pastori - Diretor Superintendente. (04, 05 e 06/09/2023)

## Voster Participações Societárias S.A.

CNPJ nº 17.282.924/0001-20 - NIRE 35300447115

### DEMONSTRAÇÕES FINANCEIRAS REFERENTES AOS EXERCÍCIOS SOCIAIS ENCERRADOS EM 31 DE DEZEMBRO DE 2022 E 2021 (Valores expressos em milhares de Reais)

BALANÇOS PATRIMONIAIS					DEMONSTRAÇÃO DE MUTAÇÕES DO PATRIMÔNIO LÍQUIDO									
Ativo	Controladora		Consolidado		Capital social	Outros resultados abrangentes	Lucros/Prejuízos acumulados	Total	Participação de não controladores	Total	Controladora		Consolidado	
	2022	2021	2022	2021							2022	2021	2022	2021
<b>Ativo</b>	<b>112.138</b>	<b>114.617</b>	<b>182.825</b>	<b>167.163</b>										
<b>Ativo circulante</b>	<b>275</b>	<b>275</b>	<b>15.207</b>	<b>18.159</b>										
Caixa e equivalentes de caixa	9	9	222	55										
Clientes	-	-	946	2.313										
Estoques	-	-	1.946	2.009										
Adiantamento à fornecedores	266	266	6.006	9.516										
Impostos à recuperar	-	-	6	90										
Outros ativos	-	-	6.081	4.177										
<b>Ativo não circulante</b>	<b>111.863</b>	<b>114.342</b>	<b>167.618</b>	<b>149.004</b>										
<b>Realizável a longo prazo</b>	<b>10.008</b>	<b>3.014</b>	<b>74.488</b>	<b>55.538</b>										
Outros ativos não circulantes	2.565	3.014	3.257	3.682										
Clientes a longo prazo	-	-	1.811	-										
Empréstimos de mútuo	-	-	8.941	-										
Partes relacionadas	7.443	-	60.478	51.856										
<b>Investimentos</b>	<b>11.599</b>	<b>20.817</b>	-	-										
<b>Ativo imobilizado</b>	<b>90.256</b>	<b>90.510</b>	<b>93.130</b>	<b>93.466</b>										
<b>Passivo</b>	<b>112.138</b>	<b>114.617</b>	<b>182.825</b>	<b>167.163</b>										
<b>Passivo circulante</b>	<b>46.858</b>	<b>40.229</b>	<b>109.178</b>	<b>99.596</b>										
Contas a pagar fornecedores	163	162	1.035	911										
Obrigações tributárias	-	-	1	6										
Obrigações trabalhistas e previdenc.	-	-	3	5										
Adiantamento de clientes	-	-	12	-										
Parcelamento de impostos	21	-	88	-										
Receitas e custos diferidos	-	-	32	-										
Partes relacionadas	46.675	40.067	108.001	98.673										
<b>Passivo não circulante</b>	<b>66.413</b>	<b>66.379</b>	<b>74.780</b>	<b>66.486</b>										
<b>Passivo exigível a longo prazo</b>	<b>66.413</b>	<b>66.379</b>	<b>74.780</b>	<b>66.486</b>										
Contas a pagar fornecedores	24.975	24.975	24.975	24.975										
Parcelamento de impostos	33	-	124	-										
Partes relacionadas	41.404	41.404	48.954	41.511										
Receitas e custos diferidos	-	-	727	-										
<b>Patrimônio líquido</b>	<b>(1.133)</b>	<b>8.008</b>	<b>(1.133)</b>	<b>1.081</b>										
Capital social	10	10	10	10										
Reservas de lucros	2	2	2	2										
Lucros ou prejuízos acumulados	(1.145)	7.996	(1.145)	7.996										
Participação dos acionistas não controladores	-	-	-	(6.927)										
<b>DIRETORIA</b>					<b>DEMONSTRAÇÃO DE RESULTADOS</b>									
Roberta Bertin Barros					Controladora		Consolidado		Controladora		Consolidado			
Rodrigo Pizzi Stefano - CRC nº 1SP245.184/O-2					2022	2021	2022	2021	2022	2021	2022	2021	2022	2021
As Demonstrações Financeiras completas estão à disposição dos Srs. Acionistas na sede da Companhia.					<b>Fluxo de caixa das atividades operacionais</b>									
					Prejuízo antes do IRPJ e da CSLL		(2.214) (415) (2.214) (1.779)		Contas a receber de clientes		37 (444) (163)			
					Ajustes para conciliar o lucro do exercício ao caixa oriundo das ativ. operacionais:				Estoques		22 62 25			
					Depreciação e amortização		81		Adiantamentos a fornecedores		-		638	
					Resultado de equivalência patrimonial		2.290		Impostos a recuperar		84 22			
					Provisão para contingências		13 13		Empréstimos de Mútuo		-		(8.941) -	
					Resultado de equivalência patrimonial		2.290		Outros ativos		449 (3.014) 815 (4.450)			
					Fluxo de caixa das atividades operacionais		76 (402) (2.132) (1.766)		Aumento (redução) nos passivos operacionais:		-			
					(Aumento) redução nos ativos operacionais:				Contas a pagar a fornecedores		24.990 123 25.050			
									Salários e encargos sociais		-		(2) 3	
									Impostos e contribuições a recolher		-		-	
									Adiantamentos de clientes		6.609		6.621 -	
									Partes relacionadas		(240)		2.720 2.870	
									Outros passivos		15		774 -	
									Caixa aplicado nas ativ. operac.		7.149		21.393 (320) 22.215	
									IRPJ e CSLL pagos		-		36 -	
									Fluxo de caixa das atividades de investimentos		7.149		21.393 (284) 22.215	
									Aquisição de investimento		39		39 -	
									Aquisição de imobilizado		254 (21.393)		254 (22.944)	
									Caixa aplicado nas ativ. de invest.		293 (21.393)		293 (22.944)	
									Fluxo de caixa das ativ. de financiamentos		-		-	
									AFAC		(7.443)		-	
									Captação de empréstimos e financiam.		-		4	
									Pagamento de emprést. e financiamentos		-		158	
									Caixa originado pelas atividades de financiamentos		(7.443)		-	
									Aumento (diminuição) do saldo de caixa e equivalentes de caixa		(1)		167 (725)	
									Caixa e equivalentes de caixa no início do exercício		9		9 55 780	
									Caixa e equivalentes de caixa no fim do exercício		8		9 222 55	

DÓLAR	compra/venda
Câmbio livre BC	-
R\$ 4,9312 / R\$ 4,9318**	
Câmbio livre mercado	-
R\$ 4,9392 / R\$ 4,9394*	
Turismo	- R\$ 5,040 / R\$ 5,135
(*) cotação média do mercado	
(**) cotação do Banco Central	
Variação do câmbio livre mercado	no dia: -0,21%
OURO BM&F	R\$ 303,00
BOLSAS	
B3 (Ibovespa)	Variação: 1,85%
Pontos: 117.892	
Volume financeiro:	R\$ 26,766 bilhões
Maiores altas: Vale ON (5,85%), Bradespar PN (5,02%), PETZ ON (4,93%)	
Maiores baixas: Meliuz ON (-5,51%), IRB Brasil ON (-2,44%), Marfrig ON (-0,67%)	
S&P 500 (Nova York): 0,18%	
Dow Jones (Nova York): 0,33%	
Nasdaq (Nova York): -0,02%	
CAC 40 (Paris): -0,27%	
Dax 30 (Frankfurt): -0,67%	

## Negócios

### Energia limpa e bilionária: como uma energytech cresce no meio de gigantes



Elas deixaram posições confortáveis de executivos para encarar o desafio de empreender no setor de energia, dominado por grandes companhias. Após muitos anos no mercado, compraram a empresa em que trabalhavam, fizeram um rebranding da marca e lançaram a Bolt Energy, que nasceu em 2010 mas está no atual formato e nas mãos dos sócios Gustavo Ayala (CEO) e Henrique Campos (COO) desde 2019. Com faturamento de R\$ 1,4 bilhão, já incomoda gigantes do segmento.

“Hoje operamos com quase 1 gigawatts, quase uma Angra 1 por mês em volume de energia”, disse Ayala, que comanda o plano de expansão da empresa, que foca em energia limpa como solar e

eólica. “Temos um produto premium. Energia verde, renovável e mais barata do que a convencional em média de 10% a 15%. O desafio é a oferta, pois a demanda é infinita.”

São três linhas de negócios da companhia que é uma espécie de Airbnb ou Uber da energia. Isso porque vende o produto sem ter uma única usina, assim como a plataforma de aluguel de imóveis não possui residências e a de mobilidade não tem um carro sequer.

Uma das soluções é a Bolt Energy, que opera no mercado livre para grandes consumidores, de médias empresas para cima e que têm tamanho suficiente para escolher e operar sua energia. A Bolt Pro desenvolve projetos e capta energia de terceiros para ser distribuída aos clien-

tes da companhia. E a terceira linha é a Bow-e, um braço que atua no mercado regulado, atendendo B2B e também o B2C, pequenos e médios negócios e residências.

A expectativa é de alcançar até 250 megawatts de energia vendidos no Brasil até o fim de 2024, tornando uma das mais relevantes no mercado brasileiro. Com isso, ela representará nos próximos dois anos cerca de 10% a 15% da atuação do grupo, gerando um faturamento de cerca de R\$ 200 milhões.

A Bow-e já possui cerca de 2 mil clientes, com potencial de atingir 50 mil no final deste ano. Começou a operação em Minas Gerais, penetrou por Rio de Janeiro, interior de São Paulo, Paraná, Goiás e chegou recentemente ao Ceará. IstoéDinheiro

### Vixtra: Brasil lidera em produção de café, mas paga até 8 vezes mais na importação



Um estudo realizado pela Vixtra, fintech de comércio exterior, com base em dados do Ministério da Economia, indica que o café, produto mais exportado pelo Brasil, é comprado por um valor até 8 vezes mais caro. Em 2022, por exemplo, o valor do quilograma exportado alcançou US\$ 4,1, enquanto o do importado chegou a US\$ 11,9, uma relação três vezes maior; em 2021, o Brasil exportou a US\$ 2,67 e importou a US\$ 11,49.

Somente no ano passado, o Brasil exportou US\$ 9,2 bilhões em café, o que representa cerca de 3% do total das exportações nacionais. No que tange às importações, esse valor foi consideravelmente menor, totalizando

US\$ 120 milhões no decorrer do ano. Contudo, quando se observa o valor do quilograma de café exportado e o do importado, a diferença entre os valores chama a atenção: o produto importado apresenta um custo superior, refletindo um maior valor agregado.

Um dos casos mais discrepantes no período recente analisado aconteceu em 2019, quando o quilograma do café registrou o menor valor, de US\$ 2,22 e a importação o maior valor, de US\$ 18,41.

Para Leonardo Baltieri, co-CEO da Vixtra, o Brasil precisa investir fortemente nas empresas nacionais para promover a industrialização de sua cadeia produtiva visando maximizar resultados em seu comércio exterior. “Temos plenas condições de

fortalecer ainda mais nosso comércio com a produção de bens de alto valor agregado. Mas para isso, é indispensável investimentos em pesquisa, em parceria com o setor privado e estímulo ao desenvolvimento tecnológico e industrial”, afirma.

Ainda de acordo com o levantamento, na relação comercial com outros países, com a Suíça, por exemplo, as exportações brasileiras de café em 2022 somaram US\$ 10 milhões, enquanto as importações totalizaram US\$ 74 milhões. Este quadro resultou em um déficit comercial com a Suíça de US\$ 64 milhões. Em termos de peso, o Brasil exportou 2.500 toneladas e importou 2.400 toneladas.

IstoéDinheiro

### Carro elétrico: como a chinesa GWM planeja investir R\$ 10 bilhões no Brasil

Não é de hoje que as montadoras chinesas driblam a desconfiança do consumidor brasileiro. Que o digam Caoa Chery, BYD, JAC Motors e, mais recentemente, GWM, ou Great Wall Motors. A bandeira anunciou a chegada ao País em 2021 com a compra da fábrica da Mercedes-Benz em Iracemápolis, no interior paulista, e apresentou seus primeiros modelos ao mercado este ano. O investimento de R\$ 4 bilhões na planta entre 2022 e 2026 representa parte de um total de R\$ 10 bilhões a ser aportado pela companhia no País em dez anos. “Queremos, sim, ser uma grande empresa no Brasil, mas não aspiramos ser a número 1. Se formos, será uma condição do mercado”, disse à DINHEIRO Ricardo Bastos, diretor de relações institucionais e governamentais da GWM e também presidente da Associação Brasileira do Veículo Elétrico (ABVE).

Parte desse investimento tem sido aplicado na planta em São Paulo, inaugurada em janeiro de 2022 e com início da produção programada para 1º de maio de 2024, Dia do Trabalho.

A estrutura passa por modernização com a inclusão de processos industriais na fabricação. O objetivo da companhia é quintuplicar a capacidade de produção do espaço, atualmente de 20 mil unidades por ano.

A fábrica tem área total de 1,2 milhão de m2 e quando estiver em plena atividade, em 2025, deverá empregar diretamente 2 mil pessoas, além de 8 mil indiretamente.

A maior operação da GWM fora da China deve ser transformada em polo de exportação para as Américas. A empresa possui também uma linha de montagem no Equador e comercializa modelos em outros países da região, como:

- \* Argentina,
- \* Chile,
- \* Peru,
- \* e Uruguai.

Pelo mundo são várias fábricas na China, com uma unidade também na Rússia, e centros de pesquisas e desenvolvimento em dez cidades de sete países.

O plano da montadora é lançar dez produtos no mercado brasileiro em três anos, parte deles com produção no País.

IstoéDinheiro