

# STF mantém revogação de decreto que reduzia tributos de grandes empresas

O STF formou maioria para manter a decisão do ministro aposentado Ricardo Lewandowski que atendeu a um pedido do governo Lula da Silva (PT) pela validade da revogação do decreto da gestão Jair Bolsonaro (PL) que cortava à metade as alíquotas de tributos pagos por grandes empresas.

Votaram integralmente a favor da decisão de Lewandowski, até as 18h da segunda-feira (8), os ministros Alexandre de Moraes, Dias Toffoli, Cármen Lúcia e Edson Fachin. Gilmar Mendes também acompanhou o voto de Lewandowski, mas apresentou divergências pontuais.

Já André Mendonça, ministro indicado por Bolsonaro, divergiu da decisão.

O decreto foi assinado

pelo então vice-presidente Hamilton Mourão às vésperas do fim do mandato e desagradou a integrantes do novo governo. Ele havia cortado à metade as alíquotas de PIS e Cofins sobre as receitas financeiras dessas companhias.

Logo após a posse, Lula revogou a medida, que poderia ter impacto de R\$ 5,8 bilhões nas receitas no primeiro ano da gestão do petista.

Em decisão tomada em março, Lewandowski determinou que seja suspensa “a eficácia das decisões judiciais que, de forma expressa ou tácita”, considerou inválida a revogação do decreto feita por Lula. Lewandowski se aposentou do Supremo em abril.

“No seu exíguo prazo no ordenamento jurídico, o Decreto 11.322/2022 não foi aplicado ao caso concreto,

pois não houve sequer um dia útil a possibilitar auferimento de receita financeira -isto é, como não ocorreu o fato gerador, o contribuinte não adquiriu o direito de se submeter ao regime fiscal que jamais entrou em vigência”, disse Lewandowski em sua decisão.

Empresas do regime não cumulativo pagam uma alíquota de 9,65% de PIS/Cofins sobre suas receitas. Esse percentual cai a 4,65% quando se trata de receitas financeiras -obtidas com rendimentos de aplicações no mercado, como títulos de renda fixa, além de juros cobrados de fornecedores ou descontos obtidos pelas companhias.

Com o decreto do governo Bolsonaro, a alíquota ficaria reduzida a 2,33% a partir de 1º de janeiro de 2023.

José Marques/Folhapress

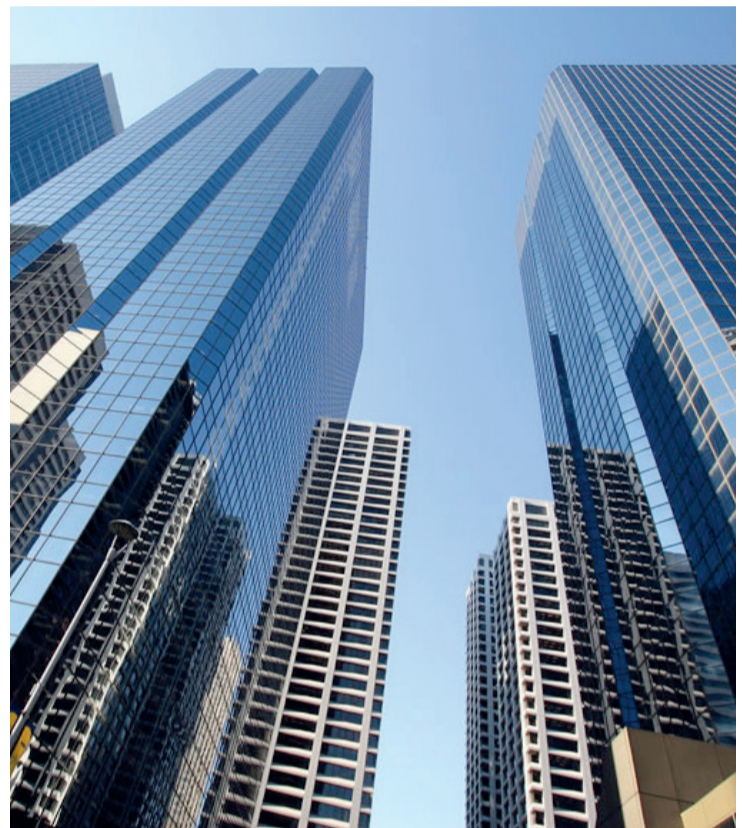

## Economia



**Previsão de inflação do mercado financeiro cai para 6,02% em 2023**

Página - 03

## Política

**Haddad anuncia Galípolo para assumir diretoria de política monetária do BC**

Página - 04

**Deputado francês diz a brasileiros que acordo UE-Mercosul não será aprovado**

Página - 04

**Itaú lucra R\$ 8,4 bilhões no 1º trimestre, em linha com as expectativas**

Página - 03



**“A Hotmart está preparada para a revolução que a IA vai causar na educação”, diz CEO**

Página - 11

**Fintech para entregadores de apps, Trampay capta R\$ 6 milhões para expandir produtos financeiros**

Pg - 11



## No Mundo

### Rússia lança chuva de drones contra Ucrânia na véspera de celebração do Dia da Vitória



A Rússia lançou na segunda-feira (8) sua maior onda de ataques aéreos contra a Ucrânia em meses, disseram autoridades de Kiev. Segundo o prefeito da capital, 60 drones kamizake de fabricação iraniana foram disparados contra o país, sendo 36 deles contra Kiev.

Ainda que a maior parte tenha sido abatida pelo país de Volodimir Zelenski, destroços caíram em uma área residencial da capital deixando ao menos cinco pessoas feridas. Já na cidade portuária de Odessa, um depósito de alimentos teria sido incendiado

do pelo ataque.

Horas depois, autoridades da região de Kherson, outrora tomada pelos russos e depois reconquistada pelos ucranianos, disseram que a artilharia russa deixou ao menos oito pessoas feridas, incluindo uma criança de 9 anos, em duas aldeias locais.

A ação ocorre às vésperas da data em que Moscou comemora o Dia da Vitória, que celebra o êxito dos Aliados contra a Alemanha nazista, em 1945. Ainda que o Ocidente comemore a marca no dia 8 de maio, as nações da antiga órbita soviética o celebram no dia 9 do mesmo mês.

Moscou prepara um grande desfile para esta terça-feira, já que a data é considerada a mais importante do calendário russo sob Vladimir Putin. O triunfo sobre o nazismo é, afinal, um dos argumentos que permeiam as tentativas de Putin de justificar a invasão da Ucrânia.

O líder argumenta que seria preciso “desnazificar” o país vizinho. O argumento, além de contrariado por especialistas na região, também é refutado com recorrência pelo governo de Zelenski, que celebrou o Dia da Vitória nesta segunda-feira por meio de um discurso à nação. Folhapress

### Partidos de direita chilenos obtêm maioria em votação para redigir nova constituição

Os partidos de direita chilenos obtiveram a maioria dos votos no domingo (7) para eleger conselheiros para redigir uma nova constituição, marcando uma mudança acentuada de uma maioria progressista que elaborou uma primeira reescrita constitucional fracassada.

Com 95,13% das cédulas apuradas, o Partido Republicano do Chile, liderado pelo ex-candidato conservador à presidência Jose Antonio Kast, garantiu quase 35% dos votos.

Uma coalizão separada de partidos tradicionais de direita obteve pouco mais de 20% dos votos, enquanto a coalizão de esquerda do presidente Gabriel Boric obteve cerca de 29%. Os partidos de centro levaram o restante da votação.

“Hoje é o primeiro dia de um futuro melhor, um novo começo para o Chile”, disse Kast, que perdeu para

Boric em 2021, durante um discurso em Santiago. “O Chile derrotou um governo falido.”

Os resultados finais determinarão a composição exata de um Conselho Constitucional de 50 assentos que será responsável pela redação de uma nova constituição.

Os artigos precisarão de uma maioria de três quintos para serem aprovados. Este é o passo mais recente em um esforço de anos para revisar o texto da era da ditadura do país, depois que quase 80% dos chilenos votaram para redigir uma nova constituição em 2020, após violentos protestos contra a desigualdade.

Os conselheiros constitucionais eleitos no domingo começarão a redigir uma nova constituição em junho com base em um projeto compilado por 24 especialistas constitucionais nomeados pelo Congresso em março. CNN

### Polícia da China registra 1º crime ligado a uso de ChatGPT



Autoridades da China fizeram no domingo (7) aquela que, acredita-se, é a primeira prisão relacionada ao uso de uma inteligência artificial criadora de conteúdo no país, reportou o South China Morning Post na segunda (8). A polícia informou que o suspeito tem sobrenome Hong e foi detido em Gansu, no nordeste do território. Segundo o órgão, ele confessou ter usado o ChatGPT, da OpenAI, para criar fake news a partir de elementos de notícias que viralizaram localmente nos últimos anos -embora o aplicativo não esteja disponível na Chi-

na, é possível acessá-lo via VPN, ferramenta que mascara a localização do usuário.

A primeira notícia falsa a chamar a atenção das autoridades datava de 25 de abril e afirmava que nove pessoas tinham morrido em um acidente de trem. Variações do texto tinham sido publicadas em ao menos 20 contas diferentes do Baijiahao -espécie de plataforma de leitura de blogs administrada pela Baidu, a equivalente local do Google- e recebido mais de 15 mil acessos àquela altura.

A polícia de Gansu afirmou que Hong será acusado do crime de perturbação pública, que desde 2013 inclui

também casos de pessoas que publicaram ou disseminaram notícias falsas na internet. A pena prevista é de cinco anos de detenção, embora o período possa ser estendido a dez anos em casos mais graves.

Impor limites para o comportamento das IA é uma dificuldade enfrentada pelo setor como um todo. Mas na China, onde o controle da internet é parte da política de censura do Partido Comunista, o rigor ainda é mais estrito, e o regime veta também a circulação de notícias e informações que desagradem ao governo ou que, na visão deles, possam gerar problemas para a sociedade. Folhapress

**Jornal Data Mercantil Ltda**

Rua XV de novembro, 200  
Conj. 21B – Centro – Cep.: 01013-000  
Tel.: 11 3361-8833  
E-mail: comercial@datamercantil.com.br  
Cnpj: 35.960.818/0001-30

Editorial: Daniela Camargo  
Comercial: Tiago Albuquerque

Serviço Informativo: Folha Press, Agência Brasil, Senado, Câmara, Biznews, IstoéDinheiro, Neofeed, Notícias Agrícolas.

Rodagem: Diária

Fazemos parte da



## Previsão de inflação do mercado financeiro cai para 6,02% em 2023



Após o Banco Central optar por manter os juros básicos da economia em 13,75%, a previsão do mercado financeiro para o Índice Nacional de Preços ao Consumidor Amplo (IPCA), considerada a inflação oficial do país, caiu de 6,05% para 6,02% este ano. A estimativa consta do Boletim Focus de segunda-feira (8), pesquisa divulgada semanalmente pelo Banco Central (BC) com a expectativa de instituições financeiras para os principais indicadores econômicos.

Para 2024, a projeção de inflação ficou em 4,16%. Para 2025 e 2026, as previsões são de inflação de 4% para os dois anos.

A estimativa para este ano

está acima do teto da meta de inflação que deve ser perseguida pelo BC. Definida pelo Conselho Monetário Nacional (CMN), a meta é 3,25% para 2023, com intervalo de tolerância de 1,5 ponto percentual para cima ou para baixo. Ou seja, o limite inferior é 1,75% e o superior, 4,75%. Segundo o BC, a chance de a inflação oficial superar o teto da meta em 2023 é de 83%.

A projeção do mercado para a inflação de 2024 também está acima do centro da meta prevista, fixada em 3%, mas ainda dentro do intervalo de tolerância de 1,5 ponto percentual.

Em março, a inflação desacelerou para todas as faixas de renda. Ainda assim, puxado pelo aumento dos preços

dos combustíveis, o IPCA ficou em 0,71%, segundo o IBGE. O resultado é inferior à taxa de fevereiro: 0,84%. Em 12 meses, o indicador acumula 4,65%, abaixo de 5% pela primeira vez em dois anos.

Para abril, o Índice Nacional de Preços ao Consumidor Amplo 15 (IPCA-15) - que mede a prévia da inflação oficial - ficou em 0,57% deste ano. A taxa é inferior na comparação com as de março de 2023 (0,69%) e de abril de 2022 (1,73%). O IPCA de abril será divulgado pelo IBGE na próxima sexta-feira (12).

Para alcançar a meta de inflação, o Banco Central usa como principal instrumento a taxa básica de juros, a Selic, definida em 13,75% ao ano pelo Copom. Andreia Verdélio/ABR

## Pix bate recorde de transações diárias, com R\$ 68,4 bilhões movimentados

O Pix, sistema de transferências instantâneas do BC (Banco Central), bateu novo recorde diário de transações. Foram alcançadas na última sexta-feira (5) o total de 124,3 milhões de operações.

O valor movimentado em 24 horas foi de R\$ 68,4 bilhões. A quantidade é maior que a registrada no último recorde até então, que tinha sido alcançado no dia 6 de abril.

Na ocasião, o BC contabilizou 122,4 milhões de transações. Elas resultaram na movimentação de R\$ 62,8 bilhões.

O QUE É O PIX?

É um meio de pagamento instantâneo. O dinheiro pode ser transferido de uma conta para outra em até dez segundos, a qualquer horário, todos os dias (inclusive feriados e finais de semana).

Além de transferir e receber dinheiro, você pode também fazer compras pagando com Pix e pagar contas (de luz, de celular etc.) e até impostos, como o Simples Nacional.

O sistema pode ser usado por pessoas físicas e jurídicas (empresas), inclusive MEI (microempreendedor individual). Não há limite da quantidade de transações via Pix no mês.

Folhapress



## Itaú lucra R\$ 8,4 bilhões no 1º trimestre, em linha com as expectativas



O Itaú registrou lucro líquido recorrente de R\$ 8,4 bilhões no primeiro trimestre de 2023, o que corresponde a um crescimento de 14,6% na comparação com o mesmo período do ano anterior, segundo balanço divulgado na segunda-feira (8).

O número veio em linha com a expectativa dos analistas de mercado. Já na comparação com o quarto trimestre de 2022, o resultado representou um avanço de 10%.

Segundo o banco, entre os fatores que mais influenciaram os resultados estão o aumento da receita com prestação de serviços e seguros e o crescimento da margem financeira com clientes (receitas com a intermediação financeira de operações de

crédito), impulsionado pelo efeito positivo do crescimento da carteira, associado à gradual mudança do mix de produtos.

“Por trás desses números, estão nossa transformação cultural e digital, calcadas no exercício diário de ouvir nossos clientes para entender suas necessidades e superar suas expectativas”, afirmou Milton Maluhy Filho, presidente do Itaú, em nota.

A carteira de crédito do banco encerrou março em R\$ 1,153 trilhão, evolução de 11,7% em bases anuais e de 1% na variação trimestral.

A carteira de pessoas físicas totalizou R\$ 402,8 bilhões, alta de 16% na comparação anual e de 0,9% na margem. Os destaques, na comparação anual, foram os

crescimentos de 11,4% em cartão de crédito; 24,2% em crédito pessoal; 21,3% em crédito imobiliário; e 17,1% em crédito consignado.

O índice de inadimplência, por sua vez, chegou a 2,9% ao final do trimestre, contra 2,6% em igual intervalo de 2022, tendo ficado estável em relação a dezembro.

Entre as pessoas físicas, a taxa de atrasos alcançou 4,9% em março, ante 4,1% no mesmo mês de 2022, mas estável ante o final do ano passado.

“A estabilidade do índice de inadimplência acima de 90 dias se manteve em 2,9%, em uma carteira de crédito de R\$ 1,2 trilhão, demonstrando a nossa qualidade na gestão de riscos”, disse Alessandro Broedel, diretor financeiro do Itaú. Lucas Bombana/Folhapress

## Política

### Haddad anuncia Galípolo para assumir diretoria de política monetária do BC



O ministro da Fazenda, Fernando Haddad, anunciou na segunda-feira (8) os dois indicados do governo para compor a diretoria do Banco Central.

De acordo com Haddad, Gabriel Galípolo, atual secretário-executivo da pasta, foi escolhido para assumir a diretoria de política monetária da autarquia e o servidor Ailton Aquino dos Santos foi indicado para assumir a diretoria de fiscalização do BC.

As indicações ocorrem em meio a insatisfação do governo com Roberto Campos Neto e a escolha deixa aberta a possibilidade de Galípolo futuramente assumir o lugar do atual presidente do BC,

cujo mandato vai se encerrar em dezembro de 2024.

“Ele está indo para lá com a autonomia necessária para cumprir a lei, a mesma lei que os outros sete membros do Copom tem que respeitar”, avaliou.

O ministro também anunciou quem substituirá Galípolo na Secretaria-Executiva do Ministério da Fazenda caso seu nome seja aprovado para compor a diretoria do BC. O escolhido foi Dario Durigan, que foi assessor especial de Haddad quando ele foi prefeito de São Paulo e hoje trabalha no Whatsapp no Brasil.

De acordo com Haddad, o anúncio de Galípolo só não foi feito antes porque esperava uma conversa com Duri-

gan para que sua escolha para a Secretaria-Executiva fosse divulgada ao mesmo tempo. Essa conversa aconteceu no fim de semana.

O ministro disse que a primeira pessoa a sugerir o nome de Galípolo para a autoridade monetária foi o presidente do BC.

“A primeira vez que ouvi o nome do Galípolo no BC partiu do Roberto Campos Neto. Estava no G20 na Índia, fomos almoçar juntos e foi a primeira pessoa que mencionou o Galípolo no BC no sentido de entrosar as equipes [do BC e da Fazenda]. Depois dele, muitas outras indicaram [ele]”, disse Haddad.

Lucas Marchesini/Folhapress

### Autuações contra garimpo ilegal crescem 70% no governo Lula

O número de autuações contra garimpos ilegais cresceu 70% nos primeiros quatro meses de 2023 na comparação com igual período do ano passado.

Foram 121 no governo Luiz Inácio Lula da Silva (PT) contra 71 no primeiro quadrimestre de 2022, ainda durante a Presidência de Jair Bolsonaro (PL). Na comparação com igual intervalo de 2021, o aumento é ainda maior, de 188%.

O levantamento foi feito pelo escritório Rosenthal Advogados Associados com base em dados abertos do Ibama (Instituto Brasileiro do Meio Ambiente e dos Recursos Naturais Renováveis). Os dados se referem à exploração ilegal de ouro, diamante e cassiterita em garimpos clandestinos.

O aumento da fiscaliza-

ção tem relação direta com a troca de governo. Na gestão anterior, abertamente defensora do garimpo em terras indígenas, o controle foi afrouxado, especialmente durante a passagem do atual deputado federal Ricardo Salles (PL-SP) pelo Ministério do Meio Ambiente.

Outra medida que deve ajudar no combate ao garimpo ilegal é o fim da presunção de boa-fé na origem do ouro, após decisão do STF (Supremo Tribunal Federal) na semana passada.

“Lamentavelmente, como demonstram os números, a presunção da boa-fé se mostrou ineficaz. Dessa forma, é imperioso criar mecanismos que dificultem o garimpo ilegal e ofereçam efetiva proteção às reservas ambientais do país”, diz o advogado criminalista Sérgio Rosenthal.

Fábio Zanini/Folhapress



### Deputado francês diz a brasileiros que acordo UE-Mercosul não será aprovado



Presidente do grupo parlamentar de amizade Brasil-França na Assembleia Nacional do país europeu, o deputado Nicolas Dupont-Aignan disse a parlamentares brasileiros na última sexta-feira (5) que o acordo entre Mercosul e União Europeia não será aprovado sem modificações importantes no capítulo agrícola.

Ele recebeu para um almoço membros da comissão da Câmara brasileira que trata da reforma tributária. O grupo estava em missão oficial à OCDE (Organização para a Cooperação e Desenvolvimento Econômico) para debater o tema.

Presidente de um pequeno partido de direita radical ex-candidato a presidente

da França, Dupont-Aignan aproveitou a ocasião para criticar o uso de “veneno” pelos agricultores brasileiros, em referência a agrotóxicos. Disse que os consumidores europeus não comem alimentos com produtos tóxicos, ao contrário do que fariam os sul-americanos.

Ele também declarou que o aumento da cota de exportação de carne para o bloco previsto no acordo prejudicaria produtores locais. De acordo com Dupont-Aignan, deputados franceses que votarem a favor do acordo não terão chance de serem reeleitos.

Em resposta, os deputados e um representante da embaixada disseram que o aumento da cota é pequeno, equivalente a 100 gramas anuais por habitan-

te, e rebateram as declarações sobre os agrotóxicos.

As declarações azedaram o clima no almoço, em que havia sete deputados brasileiros, incluindo o presidente da comissão da reforma tributária, Reginaldo Lopes (PT-MG). “Se o presidente do grupo de amizade Brasil-França age assim, imagina o que faria o grupo de inimizado”, disse o deputado Marco Bertaiolli (PSD-SP).

O acordo entre os dois blocos foi finalizado durante o governo Jair Bolsonaro (PL), mas ainda não assinado e referendado pelos respectivos Parlamentos. Os europeus querem reabrir discussões envolvendo questões ambientais, o que não é aceito pelos sul-americanos.

Fábio Zanini/Folhapress



Edição impressa produzida pelo Jornal Data Mercantil com circulação diária em bancas e assinantes.  
As integridades dessas publicações encontram-se disponíveis no site: <https://datamercantil.com.br/publicidade-legal>  
A autenticação deste documento pode ser conferido através do QR CODE ao lado

# Publicidade Legal



## RICLAN S.A.

CNPJ nº 56.370.364/0001-18

Demonstração atualizada de acordo com a Lei 11.638/07 e Lei: 11.941/09 e Resolução do CFC nº 1.185/2009

As demonstrações financeiras estão apresentadas de forma resumida, e não devem ser consideradas isoladamente para tomada de decisão.

As demonstrações financeiras completas estão disponíveis no endereço eletrônico do presente jornal: <https://datamercantil.com.br>

### DEMONSTRAÇÕES FINANCEIRAS REFERENTES AOS EXERCÍCIOS SOCIAIS ENCERRADOS EM 31 DE DEZEMBRO DE 2022 E 2021 (Valores expressos em Reais)

BALANÇOS PATRIMONIAIS				DEMONSTRAÇÃO DE RESULTADOS				
Ativo	2022	2021	Passivo	2022	2021	(+) Receitas operacionais bruta	2022	2021
<b>Circulante</b>	<b>213.097.594,35</b>	<b>197.177.949,11</b>	<b>Circulante</b>	<b>130.215.035,04</b>	<b>95.051.784,92</b>		<b>670.112.418,26</b>	<b>435.894.616,88</b>
Disponibilidades	6.296.135,32	8.122.714,31	Fornecedores internos e externos	35.563.785,00	29.400.377,64	Vendas mercado nacional	547.558.867,36	324.399.268,29
Caixa e bancos	97.747,51	317.703,75	<b>Outras exigibilidades</b>	<b>94.651.250,04</b>	<b>65.651.407,28</b>	Vendas mercado exterior	139.563.115,04	125.929.647,88
Aplicações financeiras	6.198.387,81	7.805.010,56	Empréstimos e financiamentos	56.714.331,05	45.530.573,25	(-) IPI sobre vendas	(16.089.264,57)	(13.598.844,22)
<b>Créditos mercantis</b>	<b>111.269.417,27</b>	<b>64.785.895,19</b>	Obrigações fiscais a recolher	5.959.371,62	1.787.858,62	(-) ICMS-ST sobre vendas	(920.299,57)	(835.455,07)
Clientes	113.550.271,28	66.625.678,64	Obrigações sociais/trabalhistas a pagar	4.051.366,59	2.119.488,94	<b>(-) Deduções da receita bruta</b>	<b>(106.887.230,03)</b>	<b>(64.299.961,91)</b>
(-) Cambiais entregues	(2.280.854,01)	(1.839.783,45)	Provisões férias e 13º salário + encargos	8.283.832,52	5.939.003,10	(-) Impostos incidentes	<b>(103.851.857,33)</b>	<b>(61.979.998,90)</b>
<b>Outros créditos</b>	<b>95.440.321,39</b>	<b>124.198.156,07</b>	Provisões fretes/seguros/diversas	1.535.575,83	380.248,19	ICMS sobre venda	(62.328.219,88)	(36.003.970,72)
Estoques de mercadorias	67.907.519,36	60.958.181,83	Recebimentos antecipados	5.144.789,84	2.175.022,21	PIS sobre venda	(7.406.931,02)	(4.633.572,48)
Impostos antecipados	17.607.943,26	10.507.599,49	Parcelamento de impostos	12.554.887,30	7.427.576,76	COFINS sobre venda	(34.116.706,43)	(21.342.455,70)
Adiantamento a fornecedores	1.647.216,33	1.102.748,24	Outras contas a pagar	407.095,29	291.636,21	<b>(-) Devoluções e cancelamentos</b>	<b>(3.035.372,70)</b>	<b>(2.319.963,01)</b>
Crédito com funcionários	1.614.398,78	802.238,99	<b>Não circulante</b>	<b>46.859.446,24</b>	<b>36.363.458,32</b>	<b>(=) Receitas operacionais líquida</b>	<b>563.225.188,23</b>	<b>371.594.654,97</b>
Adiantamentos importação / exportação	862.235,36	922.689,24	Exigível a longo prazo	46.859.446,24	36.363.458,32	(-) Custo dos produtos vendidos	<b>(412.277.684,59)</b>	<b>(284.726.552,14)</b>
Crédito de impostos a recuperar	5.801.008,30	49.904.698,28	Parcelamento de impostos	46.859.446,24	36.363.458,32	<b>(=) Lucro bruto</b>	<b>150.947.503,64</b>	<b>86.868.102,83</b>
<b>Despesas antecipadas</b>	<b>91.720,37</b>	<b>71.183,54</b>	<b>Patrimônio líquido</b>	<b>163.966.464,66</b>	<b>173.683.962,05</b>	<b>(-) Despesas operacionais</b>	<b>(141.333.902,63)</b>	<b>(102.292.273,22)</b>
Despesas antecipadas	91.720,37	71.183,54	Capital social	17.100.000,00	17.100.000,00	Despesas comerciais	<b>(78.091.601,64)</b>	<b>(47.636.159,31)</b>
<b>Não circulante</b>	<b>127.943.351,59</b>	<b>107.921.256,18</b>	Ajustes de avaliação patrimonial	35.858.776,73	36.559.782,31	Outras despesas comerciais	(37.551.904,76)	(23.717.408,42)
Realizável a longo prazo	22.224.233,49	105.396,70	<b>Reserva de lucro</b>	<b>111.007.687,93</b>	<b>120.024.179,74</b>	Logísticas e entregas	(40.539.696,88)	(30.918.750,89)
Depósitos judiciais	310.352,52	105.396,70	Reserva legal	5.686.348,56	5.686.348,56	Despesas administrativas	<b>(63.242.300,99)</b>	<b>(54.656.113,91)</b>
Créditos de impostos a recuperar	21.913.880,97	-	Retenção de lucros	105.321.339,37	114.337.831,18	Salários / despesas com pessoal	(36.053.104,12)	(30.367.785,56)
<b>Investimentos</b>	<b>485.860,28</b>	<b>485.860,28</b>	<b>Total do passivo</b>	<b>341.040.945,94</b>	<b>305.099.205,29</b>	Manutenção e conservação	(1.390.978,96)	(1.120.279,05)
Imobilizado	237.719.444,13	231.745.148,03				Serviços	(9.264.635,89)	(7.109.858,54)
(-) Depreciação acumulada	(133.322.667,60)	(125.277.337,12)				Outras despesas	(3.620.438,55)	(2.880.029,18)
Intangível	4.845.294,06	4.528.201,86				Despesas com depreciação	(239.062,63)	(191.361,16)
(-) Amortizações acumulada	(4.008.812,77)	(3.666.013,57)				Despesas com amortização	(342.870,20)	(297.221,52)
<b>Total do ativo</b>	<b>341.040.945,94</b>	<b>305.099.205,29</b>				Impostos e taxas	(1.408.992,70)	(1.476.908,32)
						Despesas não dedutíveis	(531.316,00)	(803.224,63)
						Outras despesas operacionais	(10.390.901,94)	(10.409.445,95)
						<b>(+) Outras receitas e despesas</b>	<b>1.200.441,58</b>	<b>45.878.733,89</b>
						Receitas eventuais / recuperação	1.329.503,60	45.917.118,27
						Receita venda ativo imobilizado	2.356,20	622,00
						(-) Custo venda ativo imobilizado	(131.418,22)	(39.006,38)
						<b>(=) Result. operacional antes financeiros (EBIT)</b>	<b>10.814.042,59</b>	<b>30.454.563,50</b>
						(=) Lucro operacional antes dos impostos, depreciação e amortização (EBITDA)	11.395.975,42	30.943.146,18
						<b>(=) Resultado financeiro</b>	<b>(24.719.854,25)</b>	<b>(14.954.786,97)</b>
						Receitas financeira	21.626.913,10	11.771.613,77
						Despesas financeira	(46.346.767,35)	(26.726.400,74)
						<b>(=) Result. operacional antes IRPJ e CSLL</b>	<b>(13.905.811,66)</b>	<b>15.499.776,53</b>
						(-) Provisão do IRPJ	(2.413.319,98)	(3.429.895,03)
						Provisão do IRPJ diferido	5.507.109,10	5.268.237,00
						(-) Provisão da CSLL	(888.034,13)	(1.788.083,53)
						Provisão da CSLL diferido	1.982.559,28	2.415.097,41
						<b>(=) Lucro líquido do exercício</b>	<b>(9.717.497,39)</b>	<b>17.965.132,38</b>
						Lucro líquido por ações	(0,15)	0,28

### DEMONSTRAÇÃO DE MUTAÇÕES DO PATRIMÔNIO LÍQUIDO

	Capital Social		Reservas de Lucros		Total
	Integralizado	Patrimonial	Reserva Legal	Retenção de Lucros	
Saldo final em 31/12/2020	17.100.000,00	37.923.645,30	4.788.091,94	95.907.092,43	155.718.829,67
Lucro líquido exercício de 2021	-	-	-	95.907.092,43	95.907.092,43
Realização da reserva	-	(1.363.862,99)	-	-	1.363.862,99
Custo atribuído - instalações	-	(201.523,75)	-	-	201.523,75
Custo atribuído - edificações	-	(245.878,08)	-	-	245.878,08
Custo atribuído - máquinas	-	(916.461,16)	-	-	916.461,16
Destinação do lucro	-	-	-	-	-
Transferência lucro exercício 2021 para reserva legal	-	-	898.256,62	-	898.256,62
Transferência para retenção de lucro	-	-	-	18.430.738,75	18.430.738,75
Saldo final em 31/12/2021	17.100.000,00	36.559.782,31	5.686.348,56	114.337.831,18	173.683.962,05
Prejuízo líquido exercício de 2022	-	-	-	-	(9.717.497,39)
Realização da reserva	-	(701.005,58)	-	-	701.005,58
Custo atribuído - instalações	-	(2.633,22)	-	-	2.633,22
Custo atribuído - edificações	-	(245.878,08)	-	-	245.878,08
Custo atribuído - máquinas	-	(452.494,28)	-	-	452.494,28
Destinação do lucro	-	-	-	-	-
Transferência para retenção de lucro	-	-	-	(9.016.491,81)	9.016.491,81
Saldo final em 31/12/2022	17.100.000,00	35.858.776,73	5.686.348,56	105.321.339,37	163.966.464,66

### DEMONSTRAÇÃO DOS FLUXOS DE CAIXA - MÉTODO INDIRETO

1 - Atividades operacionais	2022 - R\$		2021 - R\$	
	2022 - R\$	2021 - R\$	2022 - R\$	2021 - R\$
<b>A) resultado líquido ajustado:</b>				
(+) Lucro/prejuízo do exercício	(9.717.497,39)	17.965.132,38	(32.375.392,64)	(47.586.257,60)
(+) Depreciação	8.381.710,15	8.273.772,00		
(+) Residual ref. Baixas do ativo permanente	131.418,22	19.010,98		
(+) Amortização	342.799,20	297.221,52		
(-) Impostos diferidos	(7.489.668,38)	(7.683.334,41)		
<b>(=) Lucro líquido ajustado</b>	<b>(8.351.238,20)</b>	<b>18.871.802,47</b>		
<b>B) (acréscimo) / decréscimo do ativo circulante</b>				
Contas a receber	(46.924.592,64)	(10.577.874,13)		
Cambiais entregues	441.070,56	682.146,67		
Estoques	(6.949.337,53)	(20.931.331,47)		
Impostos antecipados	389.324,61	690.062,07		
Adiantamento fornecedores	(544.468,09)	1.316.477,22		
Adiantamento empregados	(812.159,79)	(221.052,92)		
Adiantamento importações	60.453,88	(711.883,02)		
Impostos a recuperar	44.103.689,98	(17.846.844,53)		
Despesas exercícios seguintes	(20.536,83)	9.367,14		
Depósitos judiciais longo prazo	(22.118.836,79)	4.675,37		
<b>(=) Total (acrésc.) / decrésc. do ativo circulante</b>	<b>(32.375.392,64)</b>	<b>(47.586.257,60)</b>		
<b>C) acréscimo/(decrécimo) do passivo circulante</b>				
Fornecedores	6.163.407,36	4.907.970,05		
Outras exigibilidades	12.563.586,80	(11.332.073,22)		
Outras contas a pagar	125.187,62	2.478,53		
<b>(=) Total acrésc. / (decréc.) do passivo circulante</b>	<b>18.852.181,78</b>	<b>(6.421.624,64)</b>		
<b>Total das atividades operacionais</b>	<b>(21.874.449,06)</b>	<b>(35.136.079,77)</b>		
<b>2 - Atividades de investimentos</b>				
(-) Novos imobilizados	(6.442.093,99)	(6.978.599,76)		
(-) Novos intangíveis	(317.092,20)	(263.896,52)		
<b>Total das atividades de investimentos</b>	<b>(6.759.186,19)</b>	<b>(7.242.496,28)</b>		
<b>3 - Atividades de financiamentos</b>				
(+) Novos empréstimos	56.714.331,05	45.530.573,25		
(+) Novos parcelamentos	59.414.333,54	43.791.035,08		
(-) Pgt. de financiamentos/parcela do balanço	(89.321.608,33)	(56.459.079,86)		
<b>(=) Total das atividades de financiamentos</b>	<b>26.807.056,26</b>	<b>32.862.528,47</b>		
<b>Aumento liq. de caixa e equiv. de caixa (1+2+3)</b>	<b>(1.826.578,99)</b>	<b>(9.516.047,58)</b>		
<b>Caixa e equivalente de caixa no início do período</b>	<b>8.122.714,31</b>	<b>17.638.761,89</b>		
<b>Caixa e equivalente de caixa no fim do período</b>	<b>6.296.135,32</b>	<b>8.122.714,31</b>		

### DIRETORIA

Mario Schraider Junior - Diretor Presidente
Oswaldo Grisotto Junior - Diretor
Ivan de Souza Schraider - Acionista
Marina Schraider Letizio - Acionista
Marcelo Salvador Grisotto - Acionista
Daniela Schraider Mochny - Acionista
Sigrisch Participações S.A. - Acionista
Aslan Von Haustner Empr. e Part Ltda. - Acionista
Cesar da Silva Luiz - Contador - CRC 1SP241932/O-1

**RELATÓRIO AUDITORES INDEPENDENTES**  
As demonstrações contábeis da empresa RICLAN S/A, referente exercício 2022, foram examinadas pelo Auditor Eduardo Rodrigues, CPF sob nº 123.317.298-08, Auditor Independente, sob registro CVM nº 12.637, que emitiram relatório sem modificação na opinião com a de 25/04/2023.

## Comcitrus S/A

CNPJ/MF nº 58.578.006/0001-20 - NIRE 35.300.118.570

Ata da Assembleia Geral Extraordinária realizada em 24 de março de 2023

Data, Hora e Local: 24/03/2023, às 09h30min, na Alameda Búzios, nº 182, Jardim do Bosque, Bebedouro-SP. Convocação e Presença: Realizada via edital nos dias 16, 17 e 18/03/2023, no jornal Data Mercantil, presentes acionistas representando a maioria do capital social votante. Mesa: Sr. José Francisco de Fátima Santos, Presidente e Sr. Luiz Gustavo Turchetto Santos, Secretário. Ordem do Dia: a) Deliberar sobre a venda das ações em tesouraria; b) Deliberar sobre o aumento do capital social da Companhia; c) Outros assuntos de interesse da Companhia. Deliberações: a) Foram aprovados, por unanimidade, a alienação das ações que a sociedade tem em tesouraria, no montante de 3.105.859 ações nominativas, sendo 432.479 ações ordinárias, e 2.673.380 ações preferenciais, as quais poderão ser adquiridas pelos atuais acionistas. Os acionistas que não estão presentes poderão exercer o seu direito de aquisição em até 30 dias contados da publicação desta ata, nos termos do artigo 171 da Lei das Sociedades Anônimas, mediante correspondência direcionada à Companhia. Na hipótese de algum acionista não presente exercer o seu direito de preferência, será convocada uma nova assembleia para revalidação desta deliberação. Caso não tenham interesse, a subscrição será mantida tal como deliberada. Na sequência, os representantes da acionista JF Citrus Holding Ltda. se manifestaram pela compra das 3.105.859 ações que se encontram em tesouraria. Diante do exposto, e pela ausência de manifestação em contrário, foi deliberado e aprovada a venda da totalidade das ações em tesouraria para a acionista JF Citrus Holding Ltda., pelo valor nominal de R\$ 0,20 por ação. Com isso o valor total de R\$ 621.171,80 deverá ser pago à companhia no prazo de até 06 meses contados da presente, ficando desde já autorizados os devidos registros de transferência da titularidade de tais ações para a acionista JF Citrus Holding Ltda. nos livros sociais da Companhia; b) Foram aprovados, por unanimidade, o aumento do capital social da Companhia que atualmente monta em R\$ 2.390.000,00, e passará a ser de R\$ 6.390.000,00, um aumento efetivo de R\$ 4.000.000,00. Os acionistas que não estão presentes poderão exercer o seu direito de preferência de subscrição em até 30 dias contados da publicação desta ata, nos termos do artigo 171 da Lei das Sociedades Anônimas. Na hipótese de algum acionista não presente exercer o seu direito de preferência, será convocada uma nova assembleia para revalidação desta deliberação. Caso não tenham interesse, a subscrição será mantida tal como deliberada na presente ata. Assim, o capital social da Companhia passará dos atuais R\$ 2.390.000,00, totalmente subscrito e integralizado, dividido em 14.000.000 de ações nominativas, sem valor nominal, sendo 6.080.000 de ações ordinárias e 7.920.000 de ações preferenciais, para R\$ 6.390.000,00, dividido em 34.000.000 de ações nominativas, sem valor nominal, sendo 17.000.000 de ações ordinárias e 17.000.000 de ações preferenciais, mediante a emissão de 20.000.000 de ações nominativas, sem valor nominal, sendo 10.920.000 novas ações ordinárias e 9.080.000 novas ações preferenciais, ambas com preço de emissão de R\$ 0,20 por ação, valor este apurado com base no valor patrimonial, as quais foram totalmente subscritas em moeda corrente nacional, e serão integralizadas no prazo de até 05 anos

## Publicidade Legal

## Servgas Distribuidora de Gás S/A

CNPJ/MF nº 55.332.811/0001-81

Relatório da Diretoria

Senhores Acionistas: Em cumprimento as determinações legais e estatutárias, temos a grata satisfação de submeter à apreciação de V. Sas., as Demonstrações Financeiras do Exercício findo em 31 de Dezembro de 2022

Balço Patrimonial – Exercícios findos em 31 de Dezembro de 2022 e de 2021 (Em Reais)			
Ativo	2022	2021	
<b>Ativo Circulante</b>			
Caixa e equivalentes de caixa	1.261.219,40	629.962,31	
Bancos Conta Movimento	290.092,98	39.584,60	
Aplicações Financeiras	166,80	1.557,38	
Clientes	1.578.879,70	1.372.443,63	
Conta Vinculada	218.101,29	114.390,49	
Adiantamentos a Funcionários	123.025,71	67.223,83	
Adiantamentos a Petrobras – GLP	3.430.391,84	1.353.393,40	
Outros Adiantamentos	1.110.559,40	1.748.076,37	
Impostos a Recuperar	8.453.879,29	8.379.523,58	
Estoque GLP	6.860.552,97	18.907.419,50	
Estoque Materiais Secundario	294.830,21	257.127,92	
Despesas a Apropriar	22.758.409,23	16.350.818,23	
<b>Total do Ativo Circulante</b>	<b>46.380.108,82</b>	<b>49.221.521,24</b>	
<b>Ativo não Circulante</b>			
<b>Realizável a Longo Prazo</b>			
Depósitos Judiciais	1.925.500,12	1.866.818,96	
Dividendos de Tesouraria	4.547.593,49	4.547.593,49	
Outros Creditos a Longo Prazo	2.010.277,67	1.236.228,17	
	<b>8.483.371,28</b>	<b>7.650.640,62</b>	
Investimentos	162.296,39	162.296,39	
Imobilizado Líquido	15.470.987,91	11.479.901,76	
<b>Total do Ativo Não Circulante</b>	<b>24.116.555,58</b>	<b>19.292.838,77</b>	
<b>Total do Ativo</b>	<b>70.496.764,40</b>	<b>68.514.360,01</b>	

Demonstração de Fluxo de Caixa – Método Indireto – Exercícios findos em 31 de Dezembro de 2022 e de 2021 (Em Reais)			
	2022	2021	
<b>1 – Operações</b>			
(+) Lucro Líquido / Prejuízo	1.234.314,38	1.642.665,10	
(+) Depreciação	308.177,01	43.069,92	
(+) Despesas Financeiras	(134.963,88)	181.547,30	
(=) Lucro Ajustado	1.407.527,51	1.867.282,32	
<b>1 – Operações</b>			
Valor Ajustado	1.407.527,51	1.867.282,32	
(+) Valor Estoque	(3.395.962,40)	(2.881.057,06)	
(-) Valor Contas a Receber/Clientes	(206.436,07)	(235.513,04)	
(-) Valor de Fornecedores	1.050.225,61	86.908,45	
(-) Obrigações Sociais	(2.394.766,83)	(2.117.843,91)	
(-) Obrig. Tributárias	(539.903,24)	(1.470.478,25)	
(-) Outras Contas a Pagar	569.565,97	(577.810,70)	
(-) Valor Ajustado	735.831,52	735.831,52	
<b>Fluxo das Operações</b>	<b>(2.773.917,93)</b>	<b>(4.592.680,67)</b>	
<b>2 – Investimentos</b>			
Aquisição de Imobilizado	-	-	
Juros Recebidos	-	-	
Recbto Vendas de Equipamentos	(159.500,00)	(39.117,00)	
<b>Fluxo dos Investimentos</b>	<b>(159.500,00)</b>	<b>(39.117,00)</b>	
<b>3 – Financiamentos</b>			
Emprestimos SF (Saldo. Inicial) Pass.	1.221.380,47	1.736.109,91	
Despesas Financeiras (DRE)	(1.305.573,08)	(1.440.536,96)	
(-) Empréstimos SF (saldo final)	1.037.721,47	1.221.380,47	
<b>Aquisições</b>	<b>3.564.675,02</b>	<b>4.398.027,34</b>	
Fluxo dos Investimentos	3.564.675,02	4.398.027,34	
<b>DFC – Método Indireto</b>			
<b>Fluxo das Operações</b>	<b>(2.773.917,93)</b>	<b>(4.592.680,67)</b>	
<b>Fluxo dos Investimentos</b>	<b>(159.500,00)</b>	<b>(39.117,00)</b>	
<b>Fluxo dos Financiamentos</b>	<b>3.564.675,02</b>	<b>4.398.027,34</b>	
<b>Fluxo Líquido</b>	<b>631.257,09</b>	<b>(233.770,33)</b>	
<b>Saldo Inicial de Caixa</b>	<b>629.962,31</b>	<b>396.191,98</b>	
<b>Saldo Final de Caixa</b>	<b>1.261.219,40</b>	<b>629.962,31</b>	
<b>Variação</b>	<b>(631.257,09)</b>	<b>(233.770,33)</b>	

Demonstração das Mutações do Patrimônio Líquido – Exercícios findos em 31 de Dezembro de 2022 e de 2021 (Em Reais)			
	2022	2021	
<b>Receita Operacional Líquida</b>	<b>172.604.414,82</b>	<b>143.067.100,55</b>	
Custo operacional	(161.428.881,61)	(133.251.015,16)	
<b>Lucro Bruto</b>	<b>11.175.533,21</b>	<b>9.816.085,39</b>	
<b>Receitas e Despesas Operacionais</b>			
Despesas Administrativas	(9.254.034,16)	(7.470.665,20)	
Despesas Financeiras	(1.305.573,08)	(1.440.536,96)	
Receitas Financeiras	37.696,25	32.790,77	
<b>Resultado Operacional</b>	<b>1.234.314,38</b>	<b>1.642.665,10</b>	
Provisão P/ Contribuição Social	(145.271,32)	(127.719,37)	
Provisão P/ Imposto de Renda	(285.489,20)	(329.423,93)	
<b>Lucro Líquido do Exercício</b>	<b>803.553,86</b>	<b>1.185.521,80</b>	

Demonstração do Resultado – Exercícios findos em 31 de Dezembro de 2022 e de 2021 (Em Reais)			
	2022	2021	
<b>Receita Operacional Líquida</b>	<b>172.604.414,82</b>	<b>143.067.100,55</b>	
Custo operacional	(161.428.881,61)	(133.251.015,16)	
<b>Lucro Bruto</b>	<b>11.175.533,21</b>	<b>9.816.085,39</b>	
<b>Receitas e Despesas Operacionais</b>			
Despesas Administrativas	(9.254.034,16)	(7.470.665,20)	
Despesas Financeiras	(1.305.573,08)	(1.440.536,96)	
Receitas Financeiras	37.696,25	32.790,77	
<b>Resultado Operacional</b>	<b>1.234.314,38</b>	<b>1.642.665,10</b>	
Provisão P/ Contribuição Social	(145.271,32)	(127.719,37)	
Provisão P/ Imposto de Renda	(285.489,20)	(329.423,93)	
<b>Lucro Líquido do Exercício</b>	<b>803.553,86</b>	<b>1.185.521,80</b>	

Reconhecemos a exatidão do presente Balço Patrimonial, cujo Ativo e Passivo estão uniformes na mesma importância de R\$ 70.496.764,40 (setenta milhões, quatrocentos e noventa e seis mil e setecentos e sessenta e quatro reais e quarenta centavos). Ressalvando que a responsabilidade do profissional contabilista, fica restrita apenas ao aspecto meramente técnico desde que reconhecidamente operou com documentos dados e comprovantes fornecidos pela gerência da firma, que se responsabiliza pela sua exatidão e veracidade, bem como pelos estoques considerados levantados pela referida gerência e sob sua total e exclusiva responsabilidade.

iguais ao valor de mercado. – c) **Ativo Permanente:** Demonstrado e corrigido monetariamente até 31 de dezembro de 1995. Depreciação do Imobilizado de uso, calculada pelo método linear, com base em taxas anuais que contemplam a vida útil econômica do bem. – d) **Passivos Circulantes e Não Circulantes:** Os valores demonstrados incluem os passivos conhecidos e calculáveis. – e) **Regime de Apuração:** O regime de apuração do resultado é lucro real trimestral. – e) **Imposto de Renda e Contribuição Social** – São apurados deduzindo os prejuízos fiscais e as bases negativas de anos anteriores, com base nos critérios estabelecidos pela legislação vigente nas datas do balanço. A provisão para imposto de renda foi constituída pela alíquota de 15% sobre o lucro real, acrescida do adicional de 10% sobre o lucro. 5 – **Capital Social** – O capital social subscrito e integralizado no valor de R\$ 10.928.239,98, está representado por 102.000.000 de ações nominativas.

Demetrio Augusto Zacharias – Presidente CPF 376.391.967-87 Nelio Boto de Oliveira – Contador CRC 1SP143503/0-4

## Augusta Entretenimento S/A

CNPJ/MF nº 27.080.771/0001-92

Balço Patrimonial dos exercícios 2022 e 2021 (Valores expressos em Reais)			
Ativo	2022	2021	
<b>Circulante</b>	<b>27.153.510,99</b>	<b>805.069,97</b>	
Caixa e Equivalente de Caixa	26.676.848,15	801.386,52	
Caixa e Bancos	3.218,07	66.686,12	
Aplicações Financeiras	26.673.630,08	734.700,40	
<b>Créditos</b>	<b>60,24</b>	<b>-</b>	
Clientes	60,24	-	
<b>Outros Créditos</b>	<b>476.602,60</b>	<b>3.683,45</b>	
Adiantamentos a empregados	530,61	3.370,94	
Adiantamento Fornecedores	8.211,87	-	
Tributos a recuperar/compensar	467.860,12	312,51	
<b>Não Circulante</b>	<b>38.952.734,20</b>	<b>35.278.092,86</b>	
<b>Imobilizado</b>	<b>38.952.734,20</b>	<b>35.278.092,86</b>	
Bens Imóveis	35.211.149,19	35.211.149,19	
Móveis e Utensílios	15.165,00	15.165,00	
Maquinas e Equipamentos	42.332,57	42.332,57	
Equipamentos de Informatica	18.570,49	15.827,92	
Construções em Andamento	3.680.923,16	-	
(-) Depreciações Acumuladas	(15.406,21)	(6.381,82)	
<b>Total do Ativo</b>	<b>66.106.245,19</b>	<b>36.083.162,83</b>	
<b>Passivo</b>	<b>2022</b>	<b>2021</b>	
<b>Circulante</b>	<b>257.245,82</b>	<b>53.643,65</b>	
<b>Fornecedores</b>	<b>159.874,37</b>	<b>6.291,71</b>	
Fornecedores	159.874,37	6.291,71	
<b>Obrigações de Curto Prazo</b>	<b>97.371,45</b>	<b>47.351,94</b>	
Obrigações Tributárias	29.807,61	1.525,83	
Obrigações Trabalhistas	67.563,84	45.826,11	
<b>Não Circulante</b>	<b>30.117.895,18</b>	<b>117.895,18</b>	
<b>Obrigações de Longo Prazo</b>	<b>30.117.895,18</b>	<b>117.895,18</b>	
Empréstimos de Terceiros	117.895,18	117.895,18	
Empréstimos de Sócios	-	-	
Obrigações com Terceiros	30.000.000,00	-	
<b>Patrimônio Líquido</b>	<b>35.731.104,19</b>	<b>35.911.624,00</b>	
Capital Social Subscrito	62.000.000,00	42.000.000,00	
(-) Capital a Integralizar	(17.934.967,04)	585.218,56	
<b>Reservas de Lucros</b>	<b>-</b>	<b>-</b>	
Fundo para Aumento de Capital	-	585.218,56	
<b>Resultado Acumulado</b>	<b>(8.333.928,77)</b>	<b>(6.673.594,56)</b>	
Prejuízos Acumulados (-)	(10.134.364,02)	(6.673.594,56)	
Lucros Acumulados	1.799.883,36	-	
Ajuste de Exercícios Anteriores	551,89	-	
<b>Total do Passivo</b>	<b>66.106.245,19</b>	<b>36.083.162,83</b>	

Demonstração das Mutações do Patrimônio Líquido (Valores expressos em Reais)			
	2022	2021	
<b>Histórico</b>			
Saldo em 31/12/2021	42.000.000,00	585.218,56	(6.673.594,56)
Capital Social	20.000.000,00	2.059.832,96	(585.218,56)
(-) Prejuízo do Período	-	-	(3.460.769,46)
Lucro do Período	-	-	1.799.883,36
Capital a Integralizar (-)	-	(19.994.800,00)	-
Ajuste de Exercícios Anteriores	-	-	551,89
<b>Saldo em 31/12/2022</b>	<b>62.000.000,00</b>	<b>17.934.967,04</b>	<b>(10.134.364,02)</b>
<b>Demonstração do Resultado do exercício 2022 e 2021 (Valores expressos em Reais)</b>			
<b>Descrição da Conta</b>	<b>2022</b>	<b>2021</b>	
Receitas Financeiras	1.853.834,15	3.616,94	
Outras Receitas Operacionais	20.492,51	11.950,04	
Receitas Não Operacionais	10.403,05	-	
<b>(=) Receita Operacional Líquida</b>	<b>1.884.729,71</b>	<b>15.566,98</b>	
<b>(=) Lucro Bruto do Período</b>	<b>1.884.729,71</b>	<b>15.566,98</b>	
Despesas com Pessoal	(841.147,65)	(717.014,20)	
Despesas Gerais	(786.444,41)	(619.233,28)	
Despesas Financeiras	(32.233,73)	(3.994,95)	
Impostos, Taxas e Contribuições	(1.797.951,44)	(1.087.112,39)	
<b>(=) Resultado Operacional</b>	<b>(1.573.047,52)</b>	<b>(2.411.787,84)</b>	
Despesas Não Operacionais	(7.813,86)	(4.340,00)	
<b>(=) Resultado antes do IR e CSL</b>	<b>(1.580.861,38)</b>	<b>(2.416.127,84)</b>	
Contribuição Social	(24.271,08)	-	
Imposto De Renda	(55.753,64)	-	
<b>(=) Prejuízo Líquido do Período</b>	<b>(1.660.886,10)</b>	<b>(2.416.127,84)</b>	
Prejuízo por ação	(0,03)	(483,13)	

das em consonância com os Princípios Fundamentais de Contabilidade e demais práticas emanadas da legislação societária brasileira. 3. **Principais Práticas Contábeis** – 3.1. **Aplicações Financeiras:** Estão registradas ao custo de aplicação, acrescidos dos rendimentos proporcionais até a data do balanço; 3.2. **Direitos e obrigações:** Estão demonstrados pelos valores históricos, acrescidos das correspondentes variações monetárias e encargos financeiros, observando o regime de competência; 3.3. **Imobilizado:** Demonstrado pelo custo de aquisição, deduzido da depreciação acumulada calculada pelo método linear. No ano de 2022, foram adquiridos bens para o Ativo Imobilizado, os quais estão registrados pelo valor histórico custo, devidamente demonstrado em conta específica. 3.4. **Impostos Federais:** A empresa está no regime do lucro presumido e contabiliza custos e encargos tributários pelo regime de competência. 3.5. **Empréstimos e Financiamentos de longo prazo:** A empresa conta com um passivo, relacionado a empréstimos e financiamentos, no valor de R\$ 117.895,18, junto a empréstimos de terceiros. 3.6. **Responsabilidades e Contingências:** Não há passivo contingente registrado contabilmente, tendo em vista que os administradores da empresa, escudados em opinião de seus consultores e advogados, não apontam contingências de quaisquer naturezas. 4. **Capital Social** – O capital social é de R\$ 62.000.000,00 representado por 62.000.000 de ações, dividido em ações ordinárias nominativas de R\$ 1,00. O capital foi totalmente integralizado. Na data deste balanço ainda consta o valor de R\$ 17.934.967,04 a integralizar

Bárbara Maria Figueiredo Santos – Diretora Josival Moreira dos Santos – Contador CRC/BA 19.116

## Com commodities e bancos, Ibovespa sobe 0,85% e retoma os 106 mil pontos

O Ibovespa retomou o nível de 106 mil pontos na segunda-feira, 8, não visto em fechamento desde o intervalo entre 11 e 18 de abril. No melhor patamar intradia em quase um mês e encadeando três ganhos nesta abertura de semana, o Ibovespa subiu 0,85%, aos 106.042,15 pontos, entre 105.161,13, mínima na abertura, e 106.715,75 (+1,49%), na máxima no começo da tarde, mesmo com o sinal negativo de Nova York em boa parte da sessão. O bom desempenho das ações de commodities, em dia de recuperação para o petróleo e o minério de ferro (em alta de 5% na China), prevaleceu sobre a cautela externa e os ruídos domésticos, em sessão na qual o Ibovespa contou também com o impulso dos papéis do setor financeiro, de grande peso no índice.

“Otimismo prevaleceu desde a abertura com as commodities, a que o Ibovespa tem forte exposição”, diz Gabriel Costa, analista da Toro Investimentos, observando que os mercados de Nova York ainda digeriam, nesta segunda-feira, leitura sobre o relatório do mercado de trabalho americano, na última sexta, bem como declarações da secretária do Tesouro, Janet Yellen, no fim de semana, em meio à disputa política pela elevação do teto de gastos federais. Expectativa também do mercado para novos dados de inflação nos Estados Unidos esta semana, acrescenta o analista. Ao fim, Dow Jones mostrava leve perda de 0,17% na sessão, com S&P 500 e Nasdaq em alta, respectivamente, de 0,05% e 0,18%.

Na ponta do Ibovespa, destaque para o prolongamento de ganhos nas ações da Braskem, em alta de 6,48% após avanço superior a 23% na sexta-feira, com os relatos sobre oferta de aquisição da empresa – atrás de Carrefour Brasil (+7,26%) e de Assaí (+6,57%), em recuperação técnica após ambas as redes terem indicado dificuldades no cenário ao divulgarem os respectivos resultados, na última semana, com aumento de concorrência e pressão sobre as margens, aponta Costa, da Toro. Ibovespa



**G&P Projetos e Sistemas S.A.**

CNPJ nº 59.057.992/0001-36

DEMONSTRAÇÕES FINANCEIRAS REFERENTES AOS EXERCÍCIOS SOCIAIS ENCERRADOS EM 31 DE DEZEMBRO DE 2022 E 2021 (Valores expressos em Reais)

**BALANÇOS PATRIMONIAIS**

ATIVO	Controladora		Consolidado		PASSIVO E PATRIMÔNIO LÍQUIDO	Controladora		Consolidado	
	31/12/2022	31/12/2021	31/12/2022	31/12/2021		31/12/2022	31/12/2021	31/12/2022	31/12/2021
<b>Circulante</b>	<b>97.737.907,66</b>	<b>75.350.313,29</b>	<b>103.680.574,30</b>	<b>75.950.838,22</b>	<b>Circulante</b>	<b>83.307.306,81</b>	<b>49.480.392,36</b>	<b>83.347.385,10</b>	<b>49.525.724,40</b>
Caixa e equivalentes de caixa	162.428,17	415.665,26	5.000.972,11	415.775,16	Empréstimos e financiamentos	9.610.451,54	6.368.673,62	9.610.451,54	6.368.673,62
Caixa e bancos	162.428,17	415.666,94	1.164.224,45	415.676,84	Fornecedores	14.932.854,97	2.587.637,79	14.933.060,48	2.590.845,98
Aplicações de liquidez imediata	-	98,32	3.836.747,66	98,32	Obrigações fiscais	32.689.611,67	25.376.408,67	32.690.264,68	25.380.938,01
<b>Cientes</b>	<b>67.558.964,26</b>	<b>38.118.833,17</b>	<b>67.558.964,26</b>	<b>38.118.833,17</b>	Obrigações trabalhistas	14.694.091,34	4.607.839,38	14.701.304,94	4.613.519,80
Duplic. A receber e serviços exec. A faturar	67.558.964,26	38.118.833,17	67.558.964,26	38.118.833,17	Encargos sociais a recolher	1.083.130,68	994.426,57	1.087.308,39	998.512,20
<b>Outros créditos</b>	<b>30.016.515,23</b>	<b>36.815.814,86</b>	<b>31.120.637,93</b>	<b>37.416.229,89</b>	Outras obrigações	1.014.524,42	1.229.886,07	1.015.199,42	1.230.561,07
Bancos conta vinculada	3.593.416,45	1.099.342,30	3.593.416,45	1.099.342,30	Dividendos a pagar	-	-	-	-
Outras contas a receber	6.209.219,26	6.228.019,26	6.213.219,26	6.228.019,26	Provisões	9.282.642,19	8.315.520,26	9.309.795,65	8.342.673,72
Aplicações financeiras	-	-	-	500.000,00	<b>Exigível a longo prazo</b>	<b>88.610.624,12</b>	<b>86.766.517,44</b>	<b>88.728.084,14</b>	<b>86.883.977,44</b>
Adiantamentos diversos	9.316.070,90	8.951.649,84	9.316.070,90	8.951.649,84	Empréstimos e financiamentos	24.267.732,44	23.619.837,92	24.267.732,44	23.619.837,92
Créditos de funcionários	616.279,96	361.672,48	616.279,96	361.672,48	Obrigações fiscais	63.457.777,22	62.488.130,33	63.457.777,22	62.488.130,33
Impostos a recuperar	7.760.332,83	18.339.567,66	8.360.455,53	18.939.649,34	Mutuos entre empresas	123.125,27	-	240.585,29	117.460,00
Antecipação de dividendos	-	-	-	-	Mutuos com acionistas	460.185,99	592.859,28	460.185,99	592.859,28
Despesas pagas antecipadamente	2.161.195,83	1.475.563,32	2.161.195,83	1.475.896,67	Obrigações trabalhistas	-	65.689,91	-	65.689,91
Títulos e valores mobiliários	360.000,00	360.000,00	360.000,00	360.000,00	Outras contas a pagar	301.803,20	-	301.803,20	-
<b>Estoque</b>	<b>-</b>	<b>-</b>	<b>-</b>	<b>-</b>	<b>Patrimônio líquido</b>	<b>13.393.741,63</b>	<b>16.158.437,77</b>	<b>7.804.257,31</b>	<b>10.834.812,07</b>
<b>Não circulante</b>	<b>87.573.764,90</b>	<b>77.055.034,28</b>	<b>76.199.152,25</b>	<b>71.293.675,69</b>	Capital social	30.000.000,00	30.000.000,00	30.000.000,00	30.000.000,00
<b>Direitos realizáveis a longo prazo</b>	<b>87.285.612,50</b>	<b>76.778.895,38</b>	<b>75.910.999,85</b>	<b>71.013.536,79</b>	Ações em tesouraria	(243.953,00)	(243.953,00)	(243.953,00)	(243.953,00)
Outros créditos	27.145.332,27	23.825.497,08	27.145.332,27	23.825.497,08	Reservas de capital	1.726,33	1.726,33	1.726,33	1.726,33
Fianças e cauções	212.427,23	211.507,40	212.427,23	211.507,40	Reservas de lucros	243.953,20	243.953,20	243.953,20	243.953,20
Depósitos judiciais	10.825.475,58	9.332.221,16	10.854.778,82	9.361.524,40	Resultados acumulados	(16.607.984,90)	(13.843.288,76)	(22.141.574,37)	(19.113.678,20)
Impostos a recuperar	37.698.461,53	33.203.322,63	37.698.461,53	33.203.322,63	Participação de não controladores	-	-	(55.894,85)	(53.236,26)
Partes relacionadas	11.403.915,89	10.206.347,11	4.411.685,28	4.411.685,28	<b>Total do ativo</b>	<b>185.311.672,56</b>	<b>152.405.347,57</b>	<b>179.879.726,55</b>	<b>147.244.513,91</b>
<b>Permanente</b>	<b>288.152,40</b>	<b>276.138,90</b>	<b>288.152,40</b>	<b>276.138,90</b>	<b>Total do passivo</b>	<b>185.311.672,56</b>	<b>152.405.347,57</b>	<b>179.879.726,55</b>	<b>147.244.513,91</b>
<b>Investimentos</b>	<b>-</b>	<b>-</b>	<b>-</b>	<b>4.000,00</b>					
<b>Imobilizado</b>	<b>288.152,40</b>	<b>276.138,90</b>	<b>288.152,40</b>	<b>276.138,90</b>					

**DEMONSTRAÇÃO DE MUTAÇÕES DO PATRIMÔNIO LÍQUIDO**

Controladora	Capital Social		Ações em Tesouraria		Reservas de Capital		Reserva Legal		Reserva de Lucros		Resultados Acumulados		Patrimônio Líquido Total	
	31/12/2022	31/12/2021	31/12/2022	31/12/2021	31/12/2022	31/12/2021	31/12/2022	31/12/2021	31/12/2022	31/12/2021	31/12/2022	31/12/2021	31/12/2022	31/12/2021
<b>Saldo em 31/12/2021</b>	<b>30.000.000,00</b>	<b>-</b>	<b>(243.953,00)</b>	<b>-</b>	<b>1.726,33</b>	<b>-</b>	<b>154.964,84</b>	<b>-</b>	<b>88.988,36</b>	<b>-</b>	<b>(13.843.288,76)</b>	<b>-</b>	<b>16.158.437,77</b>	<b>16.158.437,77</b>
Prejuízo líquido do exercício	-	-	-	-	-	-	-	-	-	-	(7.259.835,04)	-	(7.259.835,04)	(7.259.835,04)
Ajuste de exercício anteriores	-	-	-	-	-	-	-	-	-	-	(99.503,00)	-	(99.503,00)	(99.503,00)
Constituição de ativo fiscal diferido - IRPJ	-	-	-	-	-	-	-	-	-	-	4.368.835,72	-	4.368.835,72	4.368.835,72
Constituição de ativo fiscal diferido - CSLL	-	-	-	-	-	-	-	-	-	-	1.572.780,86	-	1.572.780,86	1.572.780,86
Utilização de ativo fiscal diferido - IRPJ	-	-	-	-	-	-	-	-	-	-	(990.422,56)	-	(990.422,56)	(990.422,56)
Utilização de ativo fiscal diferido - CSLL	-	-	-	-	-	-	-	-	-	-	(356.552,12)	-	(356.552,12)	(356.552,12)
<b>Saldo em 31/12/2022</b>	<b>30.000.000,00</b>	<b>-</b>	<b>(243.953,00)</b>	<b>-</b>	<b>1.726,33</b>	<b>-</b>	<b>154.964,84</b>	<b>-</b>	<b>88.988,36</b>	<b>-</b>	<b>(16.607.984,90)</b>	<b>-</b>	<b>13.393.741,63</b>	<b>13.393.741,63</b>

**DEMONSTRAÇÃO DE RESULTADOS**

Receita operacional bruta	Controladora		Consolidado		Despesas operacionais	Controladora		Consolidado	
	31/12/2022	31/12/2021	31/12/2022	31/12/2021		31/12/2022	31/12/2021	31/12/2022	31/12/2021
<b>Receita operacional bruta</b>	<b>253.493.596,10</b>	<b>133.461.722,78</b>	<b>253.493.596,10</b>	<b>133.461.722,78</b>	<b>Despesas operacionais</b>	<b>185.130.703,74</b>	<b>103.947.320,36</b>	<b>185.130.703,74</b>	<b>103.947.320,36</b>
Serviços prestados	253.493.596,10	133.461.722,78	253.493.596,10	133.461.722,78	Comerciais	4.859.908,38	1.960.668,69	4.859.908,38	1.960.668,69
<b>Deduções da receita bruta</b>	<b>29.413.552,43</b>	<b>16.510.483,98</b>	<b>29.413.552,43</b>	<b>16.510.483,98</b>	Administrativas	25.177.875,22	8.757.066,57	25.432.965,45	9.321.489,87
Impostos incidentes sobre vendas	27.788.366,46	15.178.258,73	27.788.366,46	15.178.258,73	Resultado financeiro líquido	13.058.450,45	9.055.939,11	13.069.218,84	9.065.098,25
Cancelamentos e devoluções	1.429.030,29	-	1.429.030,29	-	<b>Outras receitas operacionais</b>	<b>6.000,00</b>	<b>442.555,38</b>	<b>6.000,00</b>	<b>442.555,38</b>
Descontos incondicionais	196.155,68	1.332.225,25	196.155,68	1.332.225,25	<b>Lucro/prejuízo operacional</b>	<b>(4.140.894,12)</b>	<b>(6.327.200,55)</b>	<b>(4.406.752,74)</b>	<b>(6.900.782,99)</b>
<b>Receita operacional líquida</b>	<b>224.080.043,67</b>	<b>116.951.238,80</b>	<b>224.080.043,67</b>	<b>116.951.238,80</b>	<b>Resultado do exercício antes dos impostos</b>	<b>(4.140.894,12)</b>	<b>(6.327.200,55)</b>	<b>(4.406.752,74)</b>	<b>(6.900.782,99)</b>
<b>(-) Custo dos serviços prestados</b>	<b>185.130.703,74</b>	<b>103.947.320,36</b>	<b>185.130.703,74</b>	<b>103.947.320,36</b>	<b>Provisão para irpj</b>	<b>2.286.985,97</b>	<b>-</b>	<b>2.286.985,97</b>	<b>-</b>
<b>Lucro bruto</b>	<b>38.949.339,93</b>	<b>13.003.918,44</b>	<b>38.949.339,93</b>	<b>13.003.918,44</b>	<b>Provisão para csll</b>	<b>831.954,95</b>	<b>-</b>	<b>831.954,95</b>	<b>-</b>
<b>Despesas operacionais</b>	<b>43.096.234,05</b>	<b>19.773.674,37</b>	<b>43.362.092,67</b>	<b>20.347.256,81</b>	<b>Resultado do exercício de não controladores</b>	<b>-</b>	<b>(2.658,59)</b>	<b>(5.523,84)</b>	<b>-</b>
Comerciais	4.859.908,38	1.960.668,69	4.859.908,38	1.960.668,69	<b>Lucro/prejuízo líquido do exercício</b>	<b>(7.259.835,04)</b>	<b>(6.327.200,55)</b>	<b>(7.523.035,07)</b>	<b>(6.895.259,15)</b>
Administrativas	25.177.875,22	8.757.066,57	25.432.965,45	9.321.489,87					
Resultado financeiro líquido	13.058.450,45	9.055.939,11	13.069.218,84	9.065.098,25					
<b>Outras receitas operacionais</b>	<b>6.000,00</b>	<b>442.555,38</b>	<b>6.000,00</b>	<b>442.555,38</b>					
<b>Lucro/prejuízo operacional</b>	<b>(4.140.894,12)</b>	<b>(6.327.200,55)</b>	<b>(4.406.752,74)</b>	<b>(6.900.782,99)</b>					
<b>Resultado do exercício antes dos impostos</b>	<b>(4.140.894,12)</b>	<b>(6.327.200,55)</b>	<b>(4.406.752,74)</b>	<b>(6.900.782,99)</b>					
<b>Provisão para irpj</b>	<b>2.286.985,97</b>	<b>-</b>	<b>2.286.985,97</b>	<b>-</b>					
<b>Provisão para csll</b>	<b>831.954,95</b>	<b>-</b>	<b>831.954,95</b>	<b>-</b>					
<b>Resultado do exercício de não controladores</b>	<b>-</b>	<b>(2.658,59)</b>	<b>(5.523,84)</b>	<b>-</b>					

**DEMONSTRAÇÃO DOS FLUXOS DE CAIXA**

Fluxos de caixa das atividades operacionais	Controladora		Consolidado		Fluxos de caixa das atividades de investimento	Controladora		Consolidado	
	31/12/2022	31/12/2021	31/12/2022	31/12/2021		31/12/2022	31/12/2021	31/12/2022	31/12/2021
<b>Lucro/prej. liq. do exercício antes do IRPJ e CSLL</b>	<b>(4.140.894,12)</b>	<b>(6.327.200,55)</b>	<b>(4.406.752,74)</b>	<b>(6.900.782,99)</b>	<b>Fluxos de caixa das atividades de financiamento</b>	<b>16.276,19</b>	<b>(1.521,77)</b>	<b>(16.276,19)</b>	<b>(1.521,77)</b>
Ajustes	-	-	-	-	Obtenção de novos empréstimos bancários	30.131.991,04	19.742.447,93	30.131.991,04	19.742.447,93
Depreciações e amortizações	148.262,69	124.929,54	148.262,69	124.929,54	Pagamentos de empréstimos bancários	(26.242.318,60)	(13.387.531,15)	(26.242.318,60)	(13.387.531,15)
Resultado de equivalência patrimonial	-	-	-	-	Utilização do crédito do prejuízo fiscal	(990.422,56)	-	(990.422,56)	-
Ajustes de exercício anteriores	(99.503,00)	(171.370,27)	(99.503,00)	(167.335,36)	Utilização do crédito de base de cálculo negativa da CSLL	(356.552,12)	-	(356.552,12)	-
<b>Varições nos ativos e passivos</b>	<b>(4.092.134,43)</b>	<b>(6.373.641,28)</b>	<b>(4.357.993,05)</b>	<b>(6.943.188,81)</b>	Ativo fiscal diferido de IRPJ	4.368.835,72	-	4.368.835,72	-
Contas a receber	(29.440.131,09)	(8.093.766,47)	(29.440.131,09)	(8.093.766,47)	Ativo fiscal diferido de CSLL	1.572.780,86	-	1.572.780,86	-
Aplicações financeiras	-	(500.000,00)	-	(500.000,00)	<b>Caixa líquido proveniente das ativ. de financiam.</b>	<b>8.484.314,34</b>	<b>6.354.916,78</b>	<b>8.484.314,34</b>	<b>6.354.916,78</b>
Adiantamentos a fornecedores e funcionários	(619.028,54)	(1.279.477,09)	(619.028,54)	(1.279.477,09)	<b>Aumento líquido de caixa e equivalentes de caixa</b>	<b>(253.237,09)</b>	<b>(8.084.620,69)</b>	<b>4.585.196,95</b>	<b>(7.016.230,07)</b>
					<b>Caixa e equivalentes de caixa no início do exercício</b>	<b>415.665,26</b>	<b>8.500.285,95</b>	<b>415.775,16</b>	<b>11.497.684,78</b>
					<b>Caixa e equivalentes de caixa no final do exercício</b>	<b>162.428,17</b>	<b>415.665,26</b>	<b>5.000.972,11</b>	<b>4.481.454,72</b>

**NOTAS EXPLICATIVAS AS DEMONSTRAÇÕES**



continuação

veis em ações. Foram emitidas 1.000 (mil) debêntures com valor nominal de R\$ 10.000,00 (dez mil reais) cada, totalizando um valor de emissão de R\$ 10.000.000,00 (dez milhões de reais). Os recursos obtidos com a emissão foram utilizados para pagamento de empréstimos de curto prazo da Companhia e reestruturação de seu endividamento. Sobre o valor nominal unitário incidirão juros remuneratórios correspondentes a 115% da variação acumulada das taxas médias do DI – Depósitos Interfinanceiros. A amortização se dará em 35 parcelas de 2,7778% do valor nominal unitário na data da emissão e de uma parcela de 2,7770% do mesmo, sendo que a primeira parcela vencerá em 31/05/2023, e as demais nos meses subsequentes. **17. Parcelamento de Impostos:**

	Controladora		Consolidado	
	31/12/2022	31/12/2021	31/12/2022	31/12/2021
INSS (a)	2.432.890,46	2.857.112,42	2.432.890,46	2.857.112,42
INSS (b)	548.272,36	700.567,84	548.272,36	700.567,84
Impostos e Contribuições Federais (c)	11.940.404,26	13.670.019,46	11.940.404,26	13.670.019,46
Impostos e Contribuições Federais (d)	2.918.878,16	3.301.504,36	2.918.878,16	3.301.504,36
INSS (e)	1.339.558,00	1.339.558,00	1.339.558,00	1.339.558,00
INSS (f)	21.523.064,54	21.438.676,25	21.523.064,54	21.438.676,25

	Controladora		Consolidado	
	31/12/2022	31/12/2021	31/12/2022	31/12/2021
Impostos e Contribuições Federais (g)	44.368.233,79	35.923.109,54	44.368.233,79	35.923.109,54
ISS PMSP(h)	895.295,66	0,00	895.295,66	0,00
ISS PMRJ(i)	111.474,08	176.829,44	111.474,08	176.829,44
PPI ISS PMSP(j)	2.578.823,43	2.879.268,75	2.578.823,43	2.879.268,75
<b>Total</b>	<b>88.656.894,74</b>	<b>82.949.781,76</b>	<b>88.656.894,74</b>	<b>82.949.781,76</b>
Circulante	25.442.673,52	20.463.900,55	25.442.673,52	20.463.900,55
Não Circulante	63.214.221,22	62.485.881,21	63.214.221,22	62.485.881,21

a) Parcelamento de autos de infração de INSS junto a Secretaria da Receita Federal do Brasil em 10/2013 aproveitando a reabertura de prazo de adesão ao parcelamento especial da Lei 11.941/2009 através da Lei 12.865/2013. Débitos parcelados em 180 parcelas. Parcelamento já consolidado pela RFB. Remanescentes 81 parcelas, sendo 68 de R\$ 35.351,83 e 1 de R\$ 28.966,02. b) Parcelamento de autos de infração de INSS junto a Procuradoria Geral da Fazenda Nacional em 10/2013 aproveitando a reabertura de prazo de adesão ao parcelamento especial da Lei 11.941/2009 através da Lei 12.865/2013. Débitos parcelados em 180 parcelas. Parcelamento já consolidado pela PGFN. Remanescentes 56 parcelas, sendo 43 de R\$ 12.691,29 e 1 de R\$ 2.546,89. c) Parcelamento de impostos e contribuições federais feito junto a Secretaria da Receita Federal em 08/2014 aproveitando a reabertura de

prazo de adesão ao parcelamento especial da Lei 11.941/2009 através da Lei 12.996/2014. Débitos parcelados em 180 parcelas. Parcelamento já consolidado pela SRF. Remanescentes 95 parcelas, sendo 82 de R\$ 144.134,60 e 1 de R\$ 121.367,06. d) Parcelamento efetuado de acordo com a Lei 13.496/2017 – PERT em 145 parcelas. Consolidado, com 95 parcelas remanescentes, sendo 83 de R\$ 34.784,20 e 1 de R\$ 31.789,56. e) Reparcelamento de auto de infração não incluído na consolidação do parcelamento especial do item b. 60 parcelas. Remanescentes 44 parcelas de R\$ 30.444,50. Débito aguardando baixa pela RFB. f) Parcelamentos simplificados de contribuições previdenciárias das competências: 05, 06, 10 e 11/2019 e de 01 a 12/2022. 60 parcelas. g) Parcelamentos simplificados de impostos e contribuições federais das competências: 07 a 10/2018 e de 05 a 11/2019 e de 01 a 12/2022. 60 parcelas. h) Parcelamentos de ISS – Prefeitura Municipal de São Paulo – Competências: 03 e 05/2022. 60 parcelas. i) Parcelamentos de ISS – Prefeitura Municipal do Rio de Janeiro – Competências: 07 a 09/2019. 60 parcelas. j) Em 07/2021 migramos os parcelamentos ordinários de ISS da Prefeitura Municipal de São Paulo para o Programa de Parcelamento Incentivado. Os débitos foram reparcelados em 120 parcelas. Remanescentes 103 parcelas de R\$ 25.037,11. **Capital Social:** O capital social da Companhia é R\$ 30.000.000,00 (Trinta milhões de reais), dividido em 1.140.000 (Um milhão, cento e quarenta mil) ações, sendo 1.139.989 (Um milhão, cento e trinta e nove mil, novecentas e noventa e nove) ações ordinárias, 10 (Dez) ações preferenciais Classe A e 1 (uma) ação preferencial Classe B, todas nominativas e sem valor nominal.

**Diretoria**  
Ricardo da Silva Ribeiro - Diretor Presidente

**Contador**  
Júlio César Gonçalves da Silva - CRC 1SP187020/O-0

### Sheratan Administração e Participações S/A

CNPJ/MF nº 11.978.885/0001-14 - NIRE 35.300.521.676

#### Ata de Assembleia Geral Extraordinária

**Data:** 03/03/2023. **Local:** Rua Dr. Guilherme Bannitz, nº 126, 8º andar, conj. 81, CV 9582, Itaim Bibi, São Paulo-SP. **Presença:** A totalidade do capital subscrito, dispensada a Convocação. **Mesa:** Samar de Carvalho Fumis, Presidente; e Alberto Henrique Del Bianco, Secretário. **Ordem do dia:** I) Renúncia dos membros da diretoria; II) Eleição da nova diretoria; III) Posse do membro da administração; IV) Alteração do Objeto Social da Companhia; V) Atualização do endereço da Companhia; e VI) Reforma do Estatuto Social. Iniciados os trabalhos passou-se às deliberações da ordem do dia. **Deliberações:** I) A Sra. Samar de Carvalho Fumis, e o Sr. Alberto Henrique Del Bianco, Presidente e Vice-Presidente respectivamente, já qualificados, renunciaram aos respectivos cargos, colocando-os à disposição em 03/03/2023. II) Foi aprovada por unanimidade, a indicação da nova composição da administração, sendo: **Diretora Presidente: Lucimar Nunes Mangabeira Maciel**, RG nº 14.218.378-7 SSP/SP, CPF/MF nº 044.526.428-45. III) Os acionistas deram posse nesta data ao membro eleito da administração, que assina esta Ata, que substituirá o Termo de Posse, confirmando o compromisso assumido, não estando impedido por lei especial, ou condenado por crime falimentar, de prevaricação, peita ou suborno, concussão, peculato, contra a economia popular, a fé pública ou a propriedade, ou a pena criminal que vede, ainda que temporariamente, o acesso a cargos públicos. IV) A totalidade dos acionistas reunidos nesta Assembleia, alteram o objeto social da Companhia passando a ser: A sociedade tem por objeto social as seguintes atividades: I – Administração de bens próprios, participação de aquisições de imóveis em parceria ou na condição de co-proprietária, ou de qualquer outra forma jurídica equivalente, em caráter permanente ou temporário, bem como participar ou promover arrendamentos e empreendimentos imobiliários, ou constituir sociedades com propósitos específicos em conta de participação, ou outras formas adequadas aos do objeto social; II – Prestação de serviços de assessoria imobiliária; III – Consultoria administrativa e financeira; IV – Marketing empresarial; V – Palestras; e VI – Administração de bens móveis e imóveis próprios e de terceiros. V) Os acionistas reunidos nesta Assembleia, aprovam a atualização do endereço da Companhia para Rua Dr. Guilherme Bannitz, nº 126, 8º andar, CV 9582, Itaim Bibi, São Paulo/SP. VI) Aprovar a reforma do Estatuto Social da Companhia, que passa a vigorar, devidamente consolidado, com redação constante no Anexo I. Esgotada então a ordem do dia, esta Ata foi lida, conferida e aprovada. São Paulo, 03/03/2023. **Samar de Carvalho Fumis** – Diretora Presidente – renunciante/Presidente da mesa; **Alberto Henrique Del Bianco** – Diretor Vice-Presidente – renunciante/Secretário da mesa. **Lucimar Nunes Mangabeira Maciel** – Diretora Presidente Eleita. **Dr. Flavio Rocchi Junior** OAB/SP nº 249.767 – Advogado. Junta Comercial do Estado de São Paulo. Certifico o registro sob o nº 160.953/23-6 em 26/04/2023. Gisela Simiema Ceschin – Secretária Geral.

## Juros: Indicação de Galípolo para BC eleva percepção de risco e leva a alta dos DIs



A curva de juros futuros ganhou inclinação na segunda-feira, 8, reflexo do aumento da percepção de risco do mercado após a confirmação de que o secretário-executivo do Ministério da Fazenda, Gabriel Galípolo, será indicado diretor de Política Monetária do BC. Em meio a altas do dólar e dos rendimentos dos Treasuries, a informação levou a um aumento dos prêmios de risco nos contratos de DI, especialmente os mais longos. Na comparação com o ajuste da última sexta-feira, 5, a taxa do contrato para janeiro de 2029 avançou 14,1 pontos-base, de 11,849% para 1,990%. O movimento se repetiu, em menor escala, nos contratos com vencimento para janeiro de 2024 (13,196% para 13,220%) e 2027 (11,472%

para 11,575%). O contrato para janeiro de 2025 teve leve queda, de 1,5 ponto-base, de 11,705% para 11,690%. A confirmação do nome de Galípolo no início da tarde chegou a sustentar uma queda pontual das taxas para 2024 a 2026, devido à avaliação de que o economista poderia servir como contraponto dovish no Copom, em linha com a pressão do governo pela diminuição da taxa Selic. Mas, ao longo da sessão, as preocupações em torno de ruídos na comunicação do BC levaram à reversão parcial do movimento. Em entrevista ao Broadcast, o ex-diretor do BC Alexandre Schwartzman alertou que a indicação do economista seria lida como um sinal de que a autoridade monetária poderá se tornar “muito mais leniente” com a inflação nos próximos anos. *IstoÉDinheiro*

### JCM & Filhos Empreendimentos, Participações e Investimentos Ltda.

CNPJ/MF nº 11.714.338/0001-21 - NIRE 35.224.172.670

#### Ata de Reunião de Sócios

Em 08/05/2023, 10:00 horas, na sede social, reuniram-se os sócios, (i) **Adriana Maria Garcia de Mesquita**, brasileira, divorciada, professora; (ii) **Armando Prudencio Garcia de Mesquita**, brasileiro, engenheiro, casado pelo regime da comunhão universal de bens; (iii) **Aluisio Sergio Garcia de Mesquita**, brasileiro, engenheiro, casado pelo regime da separação total de bens; (iv) **Andrea Maria Garcia de Mesquita**, brasileira, arquiteta, casada pelo regime da comunhão parcial de bens; e (v) **Alessandra Maria Garcia de Mesquita**, brasileira, solteira, dentista, todos residentes e domiciliados nesta Capital. **Presença:** Presentes todos os sócios. **Mesa:** Sr. **Aluisio Sergio Garcia de Mesquita**, presidente; **Armando Prudencio Garcia de Mesquita**, secretário. **Deliberações aprovadas:** (i) A redução do capital social da Sociedade, com a desincorporação das ações emitidas pela Bradespar S.A. (CNPJ nº 03.847.461/0001-92), conferidas como integralização do capital social da Sociedade no Instrumento Particular de Contrato de Constituição da Sociedade, datado de 10/03/2010, registrado na JUCESP nº 35.224.172.670 (NIRE) em 19/03/2010. (ii) Decidiram os sócios pela redução do capital social da Sociedade em R\$ 634.610,00, valor correspondente às ações emitidas pela Bradespar S.A. constante do Balanete da Sociedade levantado em 31/03/2023, passando o capital social de R\$ 5.226.284,00, para R\$ 4.591.674,00, com redução proporcional das quotas sociais, mas mantendo-se o valor nominal atribuído de R\$ 1,00 por quota social. Ficou decidido que as ações emitidas pela Bradespar S.A. serão restituídas proporcionalmente aos sócios no valor referente à quantia diminuída do capital social, nos termos da Lei. (iii) A publicação da redução do capital em jornais, necessária em razão da imposição legal contida no art. 1.084, §1º, do Código Civil, e à alteração do contrato social, obrigatória em razão do disposto no art. 1.082 do Código Civil. Nada mais.

## Dólar sobe 1,37% e fecha acima de R\$ 5,00 com exterior e Galípolo no BC



O dólar à vista encerrou a sessão de segunda-feira, 8, em alta de 1,37%, cotado a R\$ 5,0115, alinhado ao sinal positivo da moeda americana frente a divisas fortes e emergentes pares do real, como peso mexicano e chileno. Operadores notaram também um movimento de realização de lucros e recomposição de posições defensivas, sobretudo em razão de temores de ingerência do governo na condução da política monetária, após a confirmação da indicação do secretário-executivo do ministério da Fazenda, Gabriel Galípolo, para a diretoria de Política Monetária do Banco Central.

Em alta desde a abertura dos negócios, o dólar ultrapassou a barreira dos R\$ 5,00 no fim da manhã, enquanto

investidores digeriam a confirmação de Galípolo no BC, algo que vinha sendo ventilado desde o fim da semana passada, como mostrou o Broadcast. Já pressionado pelo quadro doméstico, o dólar renovou máxima a R\$ 5,0175 ao longo da tarde, acompanhando o comportamento do índice DXY – termômetro do desempenho da moeda americana frente a seis divisas fortes. Moedas de países exportadores de commodities desenvolvidos se valorizaram, em dia de avanço do petróleo e do minério de ferro.

“Percebi uma alta maior do dólar após a notícia da indicação do Galípolo para o BC. Mercado retomou uma postura mais defensiva com medo de que o governo possa tentar interferir na condução da política monetária”,

afirma o analista de câmbio Elson Gusmão, da corretora Ourominas, ressaltando que, apesar do avanço hoje, a taxa de câmbio parece ter se acomodado em níveis mais baixos nas últimas semanas, ao redor de R\$ 5,00. “Vamos ver como vai vir a ata do Copom amanhã e o CPI (índice de preços ao consumidor) americano, na quarta-feira”.

O ministro da Fazenda, Fernando Haddad, disse que a primeira vez que ouviu a sugestão de Galípolo para uma diretoria do BC foi do próprio presidente da autarquia, Roberto Campos Neto. A indicação seria uma forma de “entrosar as equipes do BC e Fazenda”. Para a outra diretoria vaga do BC, a de Fiscalização, a escolha do governo foi Ailton Aquino.

*IstoÉDinheiro*

## Tecnologia

### Novas IA são 1.000 vezes mais inteligentes do que humanos, diz padrinho da tecnologia

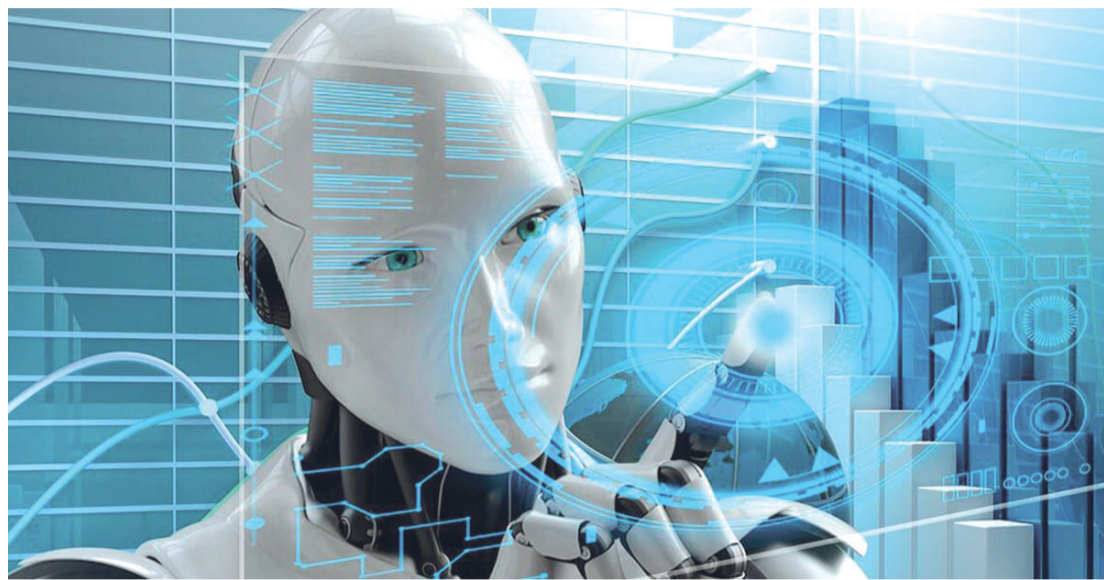

Modelos de inteligência artificial (IA) geradora como o ChatGPT têm conhecimento básico sobre qualquer assunto e, por isso, são 1.000 vezes mais inteligentes do que o ser humano médio. A avaliação é do cientista da computação conhecido como “padrinho da IA”, Geoffrey Hinton, que pediu para se afastar do Google nesta segunda (1º).

Para Hinton, esses modelos serão capazes de superar a inteligência humana coletiva nos próximos anos. Ele discutiu, na terça (2), o futuro da inteligência artificial no evento EmTech Digital, organizado pela revista MIT Technology Review. “O risco da IA assumir o controle da sociedade é real.”

Esse argumento do padrinho da IA está alinhado com a carta em prol da paralisação do desenvolvimento de inteligência artificial assinada por intelectuais e pessoas influentes da tecnologia, como o escritor Yuval Harari e o cofundador da Apple Steve Wozniak. O próprio Hinton, ainda no Google à época, não endossou o documento.

Ele afirma ter deixado o Google por querer mais liberdade para falar sobre as suas preocupações com os riscos da IA.

Harari escreveu em artigo no New York Times que um avião com 10% de chance de cair jamais decolaria. Para Hinton, as chances da humanidade perder o controle sobre essa nova forma de inteligência representada pe-

los grandes modelos de linguagem, como o GPT, fica na casa dos 40%. “Não sou pessimista, nem otimista, e sim levemente deprimido.”

Hinton desenvolveu nos anos 1980 o algoritmo por trás das atuais redes neurais, o backpropagation (propagação reversa, em inglês). Em suma, esse algoritmo permite que as máquinas aprendam a partir de exemplos, no que é chamado de treinamento. O cientista tentou simular o funcionamento dos neurônios e ligações do cérebro humano para elaborar a técnica.

Porter desenvolvido a propagação reversa, Hinton recebeu, ao lado de Yann LeCun e Yoshua Bengio, o Prêmio Turing de 2019, conhecido como Nobel da matemática.

Pedro.S.Teixeira/Folhapress

### Virgin Galactic anuncia o retorno de seus voos espaciais para o final de maio

A empresa de turismo espacial Virgin Galactic anunciou, na segunda-feira (8), o retorno de seus voos para o espaço com uma missão no final de maio com quatro empregados da companhia e o início dos voos comerciais para o final de junho, após anos de espera.

A missão batizada de Unity 25 acontecerá “no final de maio”, detalhou um comunicado da empresa fundada pelo magnata britânico Richard Branson, que esteve a bordo do último voo espacial, realizado há quase dois anos, em julho de 2021.

Desde então, a empresa realizou mudanças em seu porta-aviões e em sua aeronave, a fim de melhorar o rendimento e capacidade para voar com maior frequência.

A Unity 25 será “a evolução final do sistema espacial completo e da experiência dos astronautas antes de que

o serviço de voos comerciais se abra no final de junho”, indicou a Virgin Galactic.

Esse será o quinto voo ao espaço da companhia, de acordo com a definição militar americana – acima dos 80 quilômetros de altitude.

A viagem proposta oferece alguns minutos na gravidade zero: um enorme avião de transporte decola de uma pista convencional e a determinada altura ejeta a aeronave, que se parece com um grande jato privado.

Ela acende seu motor até superar os 80 quilômetros de altitude, antes de descer planando e aterrizar na mesma pista.

A tripulação do Unity 25 será composta por duas mulheres e dois homens: Beth Moses, que esteve em dois voos espaciais anteriores, Jamila Gilbert, Chris Huie e Luke Mays, que passou vários anos treinando astronautas na NASA.

IstoéDinheiro



### Após instabilidade por ataque, hospitais afirmam que sistema do Fleury voltou ao normal



O ataque cibernético sofrido pelo grupo de laboratórios Fleury, confirmado pela empresa neste domingo (7), afetou alguns hospitais que utilizam o serviço da empresa para a realização de exames. De acordo com esses centros médicos, a normalidade foi retomada na segunda (8).

O Sírio-Libanês, um dos hospitais que utilizam os serviços do Fleury, afirmou que teve momentos de instabilidade desde a sexta (5). “Os processos do Fleury já foram restabelecidos, e a operação de exames laboratoriais do Sírio-Libanês foi retomada”, afirmou o hospital.

O Hospital Alemão Oswaldo Cruz foi outro que

sofreu com a instabilidade no sistema, mas relata que está em plenas funções.

Segundo nota divulgada neste domingo, “o sistema do laboratório Fleury, que presta serviços para a instituição, apresentou indisponibilidade para entrega de resultados de exames de análises clínicas entre a madrugada da sexta-feira (5) e a tarde deste domingo”.

O hospital afirma que entrou em um modelo de contingência para fornecer os resultados de exames de pacientes atendidos no pronto-socorro e internados e de pessoas na UTI com quadros graves.

A situação acabou na madrugada desta segunda (8) com a normalização do sistema do Fleury no hospital.

O Grupo Fleury confirmou na noite deste domingo que sofreu um ataque cibernético.

Antes da confirmação pública da companhia, a Folha havia questionado o Fleury sobre a instabilidade no sistema e se havia ocorrido um ataque. Na tarde do domingo, a assessoria de imprensa da empresa negou que se tratasse de uma investida cibernética e citou anormalidades no sistema da empresa.

Horas depois, no domingo à noite, a companhia confirmou o ataque em documento ao mercado.

Nas redes sociais, clientes se queixavam do sistema. A resposta do laboratório aos pacientes era para que entrassem em contato em privado.

Samuel Fernandes/Folhapress

## “A Hotmart está preparada para a revolução que a IA vai causar na educação”, diz CEO



**T**ema em alta nos últimos meses, a inteligência artificial (IA) generativa, tecnologia por trás do fenômeno ChatGPT, pode ser uma alavanca e tanto para o negócio de startups capazes de incorporá-la de olho em mais agilidade e, é claro, nas principais tendências ligadas ao universo tech. É nisso que acredita João Pedro Resende, fundador e CEO da Hotmart, unicórnio de venda de conteúdo na internet.

Resende defende o uso inteligente — com o perdão pelo jogo de palavras — da inteligência artificial, a exemplo do próprio ChatGPT, como ferramenta para acelerar negócios e, na ponta, facilitar a vida de um número gigantesco de empreendedores e criadores de conteúdo em

busca de agilidade e maior faturamento com a internet. Prova disso é que a própria Hotmart está lançando um serviço do tipo.

O intuito é ajudar criadores a definirem estratégias de venda e precificação dos cursos, além de otimizar a criação de cursos online ao assumir tarefas manuais como a digitação de textos descritivos em slides, videoaulas e outras peças de comunicação online de maneira gratuita.

A novidade da Hotmart acompanha uma tendência do mercado, já que os gastos com inteligência artificial incluindo software, hardware e serviços para sistemas centrados em IA devem superar os 300 bilhões de dólares globalmente até o final de 2026, segundo dados da pesquisa

IDC Worldwide Artificial Intelligence Spending Guide.

Em boa medida, o lançamento também reflete o interesse da Hotmart em manter sua relevância em meio à proliferação de novas tecnologias e de uma necessidade gritante por eficiência operacional e diferenciais competitivos no mundo das startups — e também da chamada “creator economy”. A empresa, que atingiu valor de mercado em 2021, vem fazendo finos ajustes em busca dessa eficiência, o que incluiu alguns layoffs no último ano.

Segundo Resende, a Creator Economy, que supõe a criação e monetização de conteúdos digitais, é um mercado que vem crescendo — e antes mesmo de ter sido batizado como tal.

## Fintech para entregadores de apps, Trampay capta R\$ 6 milhões para expandir produtos financeiros

**F**intech de impacto, a Trampay levantou R\$ 6 milhões de reais em rodada pre-seed. A startup brasileira chegou ao mercado em 2020 e oferece conta digital e produtos financeiros para profissionais informais, em especial moto-boys e entregadores de plataformas de delivery.

Do montante, R\$ 5 milhões foram obtidos por meio de um FIDC (Fundo de Investimentos em Direitos Creditórios) da Cedro Capital, gestora que concentra os recursos em negócios empreendedores de estados do Centro-Oeste, Minas Gerais e Tocantins. O R\$ 1 milhão restante foi captado com negociação de equity. Metade veio do braço de venture capital da Cedro e metade de investidores-anjo.

A entrada dos recursos vai permitir que a fintech comece a escalar o seu principal produto, a antecipação de recebíveis. O serviço foi lançado há pouco mais de 7 meses e possibilita que os profis-

sionais solicitem antecipadamente parte do valor que têm a receber das empresas e plataformas para as que prestam serviços.

A Trampay funciona no modelo B2B2C e fecha acordo com empresas que empregam esses profissionais. Nesta cadeia de negócios, apesar da fama de operadores como iFood e Rappi, há outras muitas empresas atuando. Hoje, a startup conta com 13 mil entregadores ativos que usam a conta digital para receber os salários. Sem muitos recursos, a Trampay habilitou a antecipação de recebíveis para 15% desse total, cerca de 2 mil pessoas. Desde o lançamento do produto, mais de 80 mil pedidos foram feitos, movimentando R\$ 8 milhões. A demanda pela antecipação atende à falta liquidez financeira dos entregadores. “A falta de dinheiro é o principal problema, é o que não deixa eles dormir”, afirma Jorge Junior, cofundador e CEO da Trampay.

Exame



## Creditas diminui prejuízo em 60% (mais um passo rumo ao breakeven)



**E**m julho do ano passado, quando comprou a licença bancária do Andbank por R\$ 500 milhões e fez uma extensão de rodada de US\$ 50 milhões, o CEO e fundador da Creditas, Sergio Furio, começou a desenhar um caminho para levar a fintech ao equilíbrio financeiro em 2023.

Ao divulgar os resultados de seu primeiro trimestre de 2023, a Creditas deu mais um passo para tentar cumprir essa promessa. A fintech especializada em empréstimos com garantia fechou os três primeiros meses deste ano com um prejuízo de R\$ 129,5 milhões, uma queda de 60,4% em relação ao mesmo período do ano passado. A

receita, por sua vez, cresceu 42,3%, para R\$ 550 milhões.

O balanço do primeiro trimestre da Creditas mostrou também uma empresa que cresce em ritmo mais lento, mas com margens mais saudáveis. “Ao crescer mais devagar, você tira a pressão sobre o custo de aquisição por clientes”, diz Sergio Furio, fundador e CEO da Creditas. “Isso leva a despesa para baixo.”

Para efeito de comparação, a receita de R\$ 387 milhões da Creditas no primeiro trimestre de 2022 havia sido 275% maior do que a obtida pela startup um ano antes. O prejuízo naquele mesmo trimestre do ano passado, contudo, havia sido de R\$ 327

milhões.

A diferença entre os números de 2022 e 2023 está relacionada também com o cenário macroeconômico. “O último ano foi duro porque a alta da taxa Selic elevou o custo de funding e comprimiu as margens”, diz Furio. “Isso leva tempo para ser precificado novamente.”

Com um breque no aumento da taxa básica de juros nos últimos meses — a última alta foi em agosto de 2022, quando a alíquota chegou em 13,75% —, a Creditas conseguiu montar uma nova carteira com preços maiores. De acordo com Furio, a fintech não precisa que a Selic abaixe para ampliar as margens, apenas que fique estável.

NeoFeed

## Negócios

### Wine aumenta sua aposta no México e fortalece o B2B no Brasil



Fundada em 2008, a Wine surgiu como um clube de assinatura e um e-commerce de vinhos. E, nos anos seguintes, com o apoio de suas controladoras – a Península, de Abílio Diniz, e a eB Capital –, incorporou o offline a esse modelo, com lojas físicas e a entrada no B2B.

No início de 2022, em sua primeira incursão fora do Brasil, a empresa desembarcou no México, de forma ainda tímida, com seu clube de assinatura. Passado pouco mais de um ano dessa degustação, a Wine vai começar a encorpar a operação mexicana.

O primeiro passo veio há duas semanas, com o lançamento de um e-commerce local. O projeto é o mar-

co inicial de um plano mais ambicioso, de 18 meses, que vai beber justamente da sua maior fonte de inspiração: o ecossistema da companhia no mercado brasileiro.

“Queremos replicar esse nosso modelo no México”, diz Marcelo D’Arienzo, CEO da Wine, ao NeoFeed. “Essa operação pode ser tão grande quanto a que temos no Brasil e, para isso, vamos ter um ciclo de investimentos mais forte nela nos próximos dois anos.” Alguns dados aproximam os dois mercados. No México, o consumo per capita é de 0,71 litro de vinho importado por ano, contra 0,56 litro no Brasil. Por lá, o volume anual de rótulos importados está na casa de 89 milhões de litros, contra 119 milhões de

litros no mercado brasileiro.

Para começar a ganhar escala no mercado mexicano – hoje, são cerca de 7 mil assinantes no país –, a Wine estreou seu e-commerce com cerca de 70 SKUs. A ideia é ampliar esse mix nos próximos meses para um volume próximo da oferta disponível no Brasil, entre 400 e 800 SKUs, dependendo da época do ano.

A Wine costurou acordos com parceiros como a Cubbo, de logística, para viabilizar a plataforma. O uso da tecnologia da empresa traz um aroma brasileiro à operação que, atualmente, é tocada por uma equipe local, 100% dedicada. São dez profissionais, que têm o apoio de outras áreas da companhia.

### Fim de uma era: Gradiente conclui OPA e prepara adeus à B3

A IGB Eletrônica, empresa detentora da marca Gradiente e gigante dos eletrodomésticos dos anos 90, anunciou a conclusão da sua oferta pública de aquisição (OPA) por meio de um leilão realizado na B3 na última quinta-feira, dia 3. A HAG Holding, que controla a Gradiente, adquiriu 30,57% das ações (382.266) da IGB Eletrônica pelo valor de R\$ 121,95 por ação, totalizando R\$ 46,6 milhões. A liquidação financeira está prevista para a próxima segunda-feira, dia 8.

Com a conclusão da oferta, a HAG Holding passou a ser a detentora de 81,56% do capital da companhia, o suficiente para cumprir o requisito de não discordância de 1/3 das ações habilitadas para

o cancelamento do registro de companhia aberta da IGB Eletrônica. Há ainda 230.530 ações ordinárias, que correspondem a 18,4% do capital da companhia, em circulação.

Os acionistas que não venderam suas ações durante a OPA poderão fazê-lo nos próximos três meses, seguindo o mesmo preço por ação do leilão corrigido pela Selic até a data do pagamento.

O valor de R\$ 121,95 por ação foi resultado de negociações entre a controladora e os acionistas da empresa. A primeira oferta, realizada em setembro do ano passado, foi de R\$ 40,51 por ação, o que já representava um prêmio de 55% em relação à cotação do fechamento do pregão anterior. Em relação à cotação anterior à primeira oferta, o prêmio da OPA foi de 366%.

Exame



### Estatual de Abu Dhabi chega ao Brasil e tem negócio com Embraer na mira



O grupo Edge, uma estatal dos Emirados Árabes Unidos que produz armamentos e equipamentos militares, acabou de montar um escritório em Brasília para dar início à sua presença na América Latina. A empresa, que fornece para governos ao redor do mundo e para companhias como Airbus e Boeing, tem trabalhado com a Embraer em uma solução para uma das aeronaves militares da fabricante brasileira, o Super Tucano, e também quer aproveitar a nova estrutura para estreitar laços com os países da região.

Criada em 2019, a Edge é uma holding que controla 25 empresas no seu país de

origem, todas adquiridas ao longo desse período, e que se dividem basicamente em três áreas de atuação: guerra eletrônica, autonomia (com a produção de drones, por exemplo) e armas inteligentes (como bombas guiadas). Só no ano passado, o grupo somou US\$ 5 bilhões em pedidos, dos quais 35% para exportação. O Brasil é o sétimo país onde a Edge finca os pés. Nos outros seis — Estados Unidos, Alemanha, França, Holanda, Estônia e Argélia –, o grupo tem unidades de produção. O escritório de Brasília, que terá 10 profissionais, é o primeiro que a empresa abre fora do Oriente Médio.

Uma vez no Brasil, o grupo não descarta dar início a

uma unidade de produção lá na frente, a depender do nível de demanda que encontrar na região. Se isso acontecer, possivelmente a operação será instalada em uma área já tradicional para o setor, como São José dos Campos, no interior de São Paulo, onde está a Embraer. “Mas é preciso ser viável economicamente”, disse ao Pipeline o CFO global do Edge, o brasileiro Rodrigo Torres.

A ideia da companhia, por enquanto, é que o Brasil funcione como um hub de relacionamento na América Latina, usando a capital federal para se aproximar das embaixadas de outros países da região e também do próprio governo brasileiro.

Pipeline Valor