São Paulo

DATA MERCANTIL

R$ 2,00

Quinta-feira, 04 de Agosto de 2022

datamercantil.com.br

Auxílio Gás será de R$ 110 em agosto, informa Caixa

Cerca de 5,6 milhões de famílias receberão R$ 110 de Auxílio Gás em agosto, anunciou a Caixa Econômica Federal. Até dezembro, o benefício terá o valor dobrado por causa da emenda constitucional que elevou benefícios sociais.

O pagamento ocorrerá de 9 a 22 de agosto, com base no dígito final do Número de Inscrição Social (NIS). As datas são as mesmas datas das parcelas do Auxílio Brasil, que teve o calendário de pagamento deste mês antecipado.

Tradicionalmente, os dois benefícios são pagos nos últimos dez dias úteis do mês, sendo que o Auxílio Gás é bimestral, pago a cada dois meses. Originalmente, a parcela de agosto seria paga entre os dias 18 e 31, mas foi antecipada.

Com a emenda constitucional que elevou benefícios sociais, o Auxílio Gás teve o valor dobrado, equivalendo a 100% do valor médio do botijão de 13 quilos nas parcelas de agosto, outubro e dezembro. Em 2023, o benefício voltará a valer metade do preço médio do botijão.

Cálculo:

Para calcular o benefício, a Caixa Econômica Federal baseia-se nas pesquisas da Agência Nacional do Petróleo, Gás Natural e Biocombustíveis (ANP), que até o décimo dia útil de cada mês divulga o preço médio dos seis meses anteriores do botijão de 13 quilos de gás liquefeito de petróleo (GLP). Dessa forma, a cada dois meses, o benefício muda de valor.

O Auxílio Gás totalizou R$ 52 em janeiro, R$ 51 em abril e R$ 53 em junho, quando equivalia a 50% do preço médio do botijão. Tradicionalmente, o benefício é pago a cada dois meses, mas a parcela de fevereiro foi antecipada para janeiro.

Duração:

Com duração prevista de cinco anos, o programa beneficiará 5,6 milhões de famílias, até o fim de 2026, com o pagamento de 50% do preço médio do botijão de 13 quilos a cada dois meses (100% de agosto a dezembro). Para este ano, o Auxílio Gás tinha orçamento de R$ 1,9 bilhão, mas a verba subiu para R$ 2,95 bilhões com a emenda constitucional.

Só pode fazer parte do programa quem está incluído no Cadastro Único para Programas Sociais do Governo Federal (CadÚnico) e tenha pelo menos um membro da família que receba o Benefício de Prestação Continuada (BPC). A lei que criou o programa definiu que a mulher responsável pela família terá preferência, assim como mulheres vítimas de violência doméstica.

Wellton Máximo/ABR

Economia

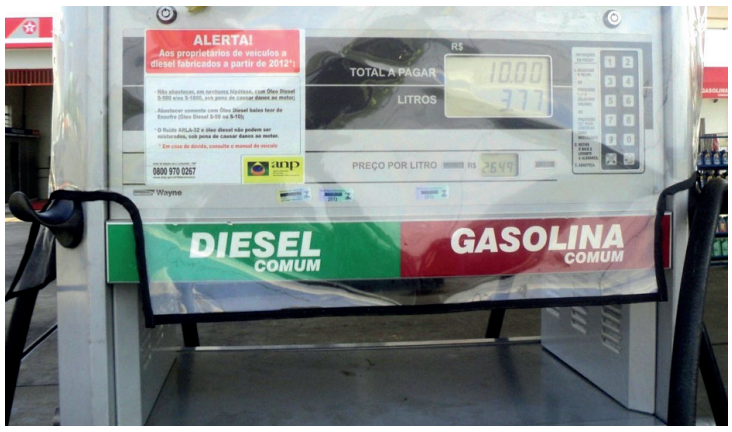

Por que o preço da gasolina cai e o diesel continua caro?

Página - 03

Mercado de locação de escritórios volta a subir no 2° trimestre, diz Secovi

Página - 03

Aquisições

Mubadala quer controle da Zamp (ex-Burguer King Brasil) por R$ 950 milhões

Pág - 05

WEG anuncia aquisição da Motion Control

Pág - 05

Política

Bolsonaro avalia cancelar participação em debate da Fiesp

Página - 04

Dilma adere a carta e diz que democracia está sob grave ameaça

Página - 04

DATA MERCANTIL - 04.08.2022 - IMPRESSO.indd 1 03/08/2022 19:40:57

No Mundo

Coreia do Sul lança sua primeira missão à Lua em nova onda de exploração espacial

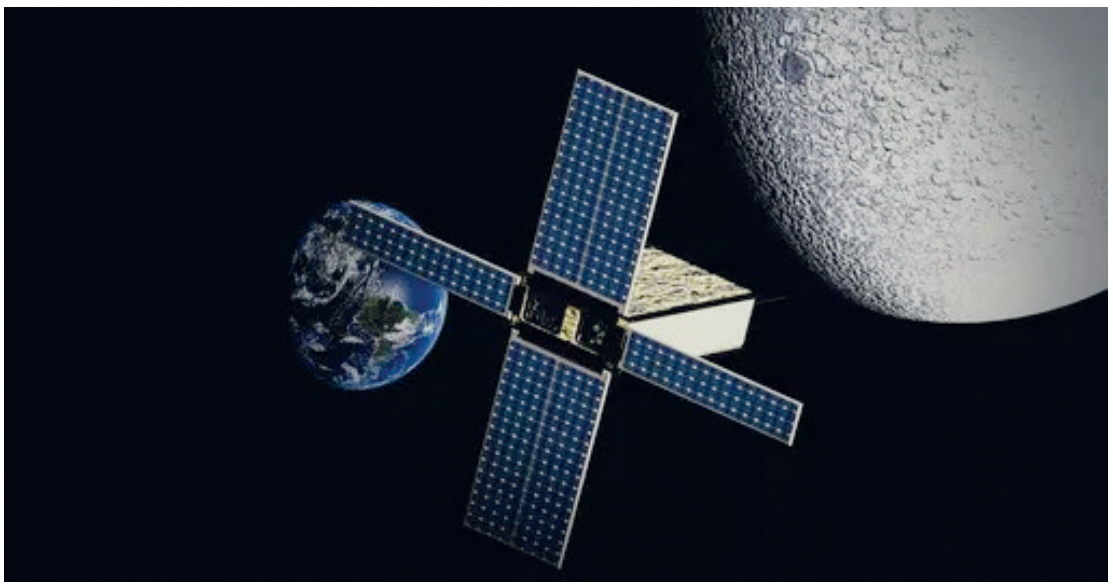

Se tudo correr bem, a primeira missão sul-coreana à Lua deve partir nesta quinta-feira (4), inaugurando o que promete ser uma nova era de exploração lunar, em que múltiplos países e empresas passam a ter interesses no satélite natural da Terra.

Mais conhecida pela sigla KPLO (Korean Pathfinder Lunar Orbiter, ou Orbitador Lunar Desbravador da Coreia), a espaçonave será despachada em seu caminho por um foguete Falcon 9, da SpaceX, a ser lançado da plataforma 40 da Estação da Força Espacial de Cabo Canaveral, na Flórida. A decolagem está marcada para as 20h08 (de Brasília).

Sua missão primária, como o nome sugere, é abrir caminhos para futura exploração lunar por parte dos sul-coreanos. Trata-se da primeira missão de espaço profundo a ser conduzida por aquele país. O aspecto pioneiro e desbravador do projeto também é representado pelo nome popular dado ao orbitador: Danuri, uma combinação das palavras "dal" e "nurida" em coreano, que significam algo como "aproveite a Lua".

Ainda assim, não quer dizer que o KPLO não tenha potencial para fazer ciência de qualidade. "A ideia básica dessa missão é desenvolvimento e demonstração tecnológicos", explica Eunhyeuk Kim, pesquisador do Kari (Instituto de Pesquisa Aeroespacial da Coreia, algo como a Nasa dos sul-coreanos). "Também, usando os instrumentos científicos, estamos esperando obter dados úteis da superfície lunar."

De olho nas sombras A espaçonave, com seus 678 kg, tem seis instrumentos a bordo, cinco desenvolvidos na Coreia do Sul e um nos Estados Unidos.

Salvador Nogueira/Folhapress

Alemanha acusa Rússia de bloquear entrega de turbina que forneceria gás à Europa

O premiê da Alemanha, Olaf Scholz, acusou a Rússia de bloquear a entrega de uma turbina apontada por Moscou como um dos entraves que levou à diminuição do fornecimento de gás para a Europa por meio do gasoduto Nord Stream 1.

Protagonista de mais uma crise diplomática, a estrutura de 12 metros de altura e 20 toneladas estava no Canadá para manutenção, mas demorou a retornar para a Rússia devido a barreiras criadas por sanções econômicas, argumentava a Gazprom, gigante estatal russa de energia.

A Alemanha agiu e, agora, a turbina está no país, na fábrica da Siemens Energy, na Renânia do Norte-Vestfália. Scholz publicou fotos ao lado da estrutura, quando despendeu as críticas ao governo de Vladimir Putin.

"A turbina funciona", disse ele a jornalistas. "Não há nada de errado. É bem claro e simples: a turbina está aqui e pode ser entregue, mas alguém [a Rússia] precisa dizer 'quero tê-la'", seguiu.

Folhapress

Rússia acusa EUA de envolvimento direto na Guerra da Ucrânia

Os ministérios da Defesa e das Relações Exteriores da Rússia acusaram os Estados Unidos de envolvimento direto na Guerra da Ucrânia devido ao compartilhamento de informações de inteligência entre Washington e Kiev.

As afirmações vieram na sequência de uma entrevista ao jornal britânico The Telegraph concedida pelo vice-chefe da inteligência militar ucraniana, Vadim Skibitsky, na qual ele afirma que o sucesso do uso dos foguetes de longa distância lançados pelos sistemas americanos Himars se devia às "excelentes imagens de satélite e informação em tempo real".

Como a Ucrânia não possui satélites militares, basta ligar os pontos. Foi o que fez em comunicado a Defesa russa: "Tudo isso prova de forma indubitável que Washington, ao contrário do que dizem a Casa Branca e o Pentágono, está envolvida diretamente no conflito na Ucrânia".

O tom foi seguido pela porta-voz da chancelaria, Maria Zakharova. "Nenhuma outra confirmação do envolvimento direto dos EUA nas hostilidades no território da Ucrânia é necessária. O suprimento de armas é acompanhado não só por instruções como usá-las, mas neste caso eles fazem a função de atiradores na sua mais pura forma", disse.

Até aqui, o presidente Vladimir Putin acusava o Ocidente de fomentar o conflito, e o chefe de Zakharova, o chanceler Serguei Lavrov, havia dito em abril que se tratava de uma "guerra por procuração" contra a Rússia.

A elevação do tom coincide com o acirramento geral das tensões no eixo dos atores da Guerra Fria 2.0 entre EUA e China, com a visita da presidente da Câmara americana, Nancy Pelosi, a Taiwan. O Kremlin, aliado de Pequim, condenou o movimento como uma tentativa de "desestabilizar o mundo".

Igor Gielow/Folhapress

Jornal Data Mercantil Ltda

Rua XV de novembro, 200
Conj. 21B – Centro – Cep.: 01013-000
Tel.:11 3361-8833
E-mail: comercial@datamercantil.com.br
Cnpj: 35.960.818/0001-30

Editorial: Daniela Camargo
Comercial: Tiago Albuquerque

Serviço Informativo: Folha Press, Agência Brasil, Senado, Câmara, Biznews, IstoéDinheiro, Neofeed, Notícias Agricolas.

Rodagem: Diária *Fazemos parte da* abra legal

Por que o preço da gasolina cai e o diesel continua caro?

Em meio ao corte de impostos às vésperas das eleições, o preço da gasolina passou a cair no Brasil. O movimento, contudo, não foi acompanhado no mesmo ritmo pelo óleo diesel, que seguiu acima dos R$ 7 nas bombas dos postos.

A diferença, dizem analistas, está associada a uma combinação de fatores. A gasolina sentiu mais o recente corte de ICMS (imposto estadual), enquanto o diesel é afetado por um descompasso entre oferta e demanda no mercado internacional.

Refinarias e ICMS Na segunda metade de julho, a Petrobras anunciou duas baixas em sequência no preço da gasolina nas refinarias. A política da estatal leva em consideração os valores de referência no mercado internacional.

Os preços finais da gasolina no país também vêm sendo fortemente impactados pelo corte das alíquotas de ICMS sobre os combustíveis. A lei foi sancionada em junho, às vésperas das eleições, pelo presidente Jair Bolsonaro (PL).

O litro do combustível nos postos brasileiros caiu 2,5% somente na semana passada, para R$ 5,74, conforme pesquisa da ANP (Agência Nacional do Petróleo, Gás Natural e Biocombustíveis).

Foi o quinto recuo consecutivo nas bombas. A queda acumulada no período chegou a 22,3% -ou R$ 1,65 por litro.

O diesel, por outro lado, não passou por redução nas refinarias da Petrobras, em um reflexo da pressão internacional mantida sobre os preços.

Além disso, o valor final do combustível no Brasil sentiu menos o recente corte de ICMS porque a maior parte dos estados já cobrava alíquotas menores do que o teto estabelecido pela nova lei.

Na semana passada, o preço médio do diesel nos postos recuou só 0,3%, para R$ 7,42, de acordo com a ANP. A queda nas últimas cinco semanas chegou a apenas 2% -ou R$ 0,15 por litro.

Descompasso entre oferta e demanda De 25% a 30% do diesel consumido no país costuma ser importado, dizem analistas. A pressão sobre os preços está associada aos efeitos da Guerra da Ucrânia.

Leonardo Vieceli/Folhapress

Wise Brasil Corretora de Câmbio Ltda.
CNPJ/ME nº 36.588.217/0001-01
Declaração de Propósito
Felipe Cecconello Machado, CPF/ME nº 274.532.168-42 declara nos termos do art. 6º do Regulamento Anexo II à Resolução nº 4.122, de 02/08/2012, Declara sua intenção de exercer cargo de Diretor de Compliance da **Wise Brasil Corretora de Câmbio Ltda.**. Esclarece que eventuais objeções à presente declaração, acompanhadas da documentação comprobatória, devem ser apresentadas diretamente ao Banco Central do Brasil, por meio do Protocolo Digital, na forma especificada abaixo, no prazo de quinze dias contados da divulgação, por aquela Autarquia, de comunicado público acerca desta, observado que o declarante pode, na forma da legislação em vigor, ter direito a vistas do processo respectivo. **Banco Central do Brasil** Departamento de Organização do Sistema Financeiro – Deorf Gerência Técnica em São Paulo 2 (GTSPA) São Paulo, 03 de agosto de 2022. (03 e 04/08/2022)

Mercado de locação de escritórios volta a subir no 2° trimestre, diz Secovi

O Secovi-SP divulgou os resultados do segundo trimestre para o mercado de locação de escritórios. Pelos dados da comparação com o mesmo período de 2021, cresceu 23%. Na comparação semestral, o aumento chegou a 34%.

Já a taxa de vacância caiu 0,9%, puxada pelo decréscimo na oferta de novo estoque e pela baixa no mercado de alto padrão.

O balanço do Secovi-SP mostra três setores que se destacaram na absorção bruta dos últimos 12 meses: financeiro, saúde e serviços de tecnologia.

O setor educacional foi o principal tomador de espaços neste segundo trimestre, mas o volume absorvido não foi suficiente para qualificá-lo entre os três principais.

Joana Cunha/Folhapress

5G chega a SP nesta quinta-feira; veja como vai funcionar

O 5G vai funcionar em São Paulo a partir desta quinta-feira (4), após uma força-tarefa das operadoras de telefonia na semana passada para convencer a Anatel (Agência Nacional de Telecomunicações) a liberar o sinal. A cidade é a quarta capital a receber a tecnologia no país, depois de Brasília, Belo Horizonte, Porto Alegre e João Pessoa.

EM QUE BAIRROS HAVERÁ SINAL 5G?

As operadoras não informaram a lista de bairros em que o 5G vai funcionar. Segundo a Anatel, o início da operação do 5G na cidade deve contar com a ativação de 892 antenas, o que representa cerca de 20% das estações instaladas na cidade. No início, a agência espera uma cobertura da mesma proporção na capital.

A Anatel forneceu o mapa abaixo, com a localização das antenas que serão ativadas para o 5G.

A cobertura está concentrada no centro expandido, entre as marginais Tietê e Pinheiros, e pega também uma parte da zona oeste e o início da zona sul. Segundo a agência reguladora, a área de maior concentração de antenas é também onde há maior concentração de prédios empresariais, polos de empregos e famílias com maior poder aquisitivo.

PRECISO TROCAR DE CHIP?

Embora o lançamento esteja próximo, as operadoras ainda não são claras quanto a necessidade de trocar de chip do celular para acessar a tecnologia.

Enquanto a TIM e a Claro disseram que não exigem a troca, a Vivo disse ser necessária a substituição, mas não informou o preço. Segundo a Claro, só é preciso estar dentro da área de cobertura e ter um aparelho compatível com a nova tecnologia.

PRECISO TROCAR DE PLANO?

As teles também não informaram se terão planos de dados exclusivos para o 5G. O site da Vivo, por exemplo, informa que todos os planos oferecidos concedem acesso à nova geração.

Gustavo Soares/Folhapress

Política

Bolsonaro avalia cancelar participação em debate da Fiesp

O presidente Jair Bolsonaro (PL) avalia cancelar sua participação em debate promovido pela Fiesp (Federação das Indústrias do Estado de São Paulo) previsto para a próxima quinta-feira (11), em que seria discutido seu plano de governo, caso seja eleito.

A data é a mesma em que está prevista a leitura de dois manifestos na Faculdade de Direito da USP em defesa da democracia, um organizado pela própria Fiesp e com apoio de outras entidades da sociedade civil, e outro articulado por ex-alunos da universidade, intitulado "Carta às brasileiras e aos brasileiros em defesa do Estado democrático de Direito".

Segundo assessores, Bolsonaro não quer ir ao "Encontro com Candidatos à Presidência: Diretrizes prioritárias do governo federal (2023-2026)", que já sabatinou, nesta segunda-feira (1º), Simone Tebet, candidata do MDB ao Planalto, e receberá o ex-presidente Lula (PT) na próxima terça-feira (9).

Inicialmente, o presidente confirmou presença para a sexta-feira (12), mas pediu para anteciparem para a quinta-feira (11), dia em que ele tem um jantar com empresários organizado pelo grupo Esfera Brasil.

Nos bastidores, no entanto, dirigentes da Fiesp comentam que a transferência da sabatina teve como objetivo desviar a atenção da leitura dos manifestos.

A carta organizada por ex-alunos já conta com mais de 661 mil assinaturas. O documento da Fiesp, por sua vez, teve apoio de entidades setoriais, como a Febraban, a federação dos bancos, e representantes da sociedade civil.

A antecipação da sabatina com Bolsonaro para o dia 11, contudo, não conta com apoio da campanha. Para ela, a participação do mandatário pode acabar sendo um desastre, porque será difícil competir com a magnitude da manifestação na USP.

O presidente corre ainda risco de ser alvo de manifestações na porta de seu evento.

Ainda que uma ala do entorno de Bolsonaro tente minimizar o apoio do empresariado à carta pró-democracia, a maioria reconhece que o sinal não é positivo para a campanha.

Julio W., Marinna H. e Matheus T./Folhapress

Dilma adere a carta e diz que democracia está sob grave ameaça

A ex-presidente Dilma Rousseff (PT) assinou a "Carta às brasileiras e aos brasileiros em defesa do Estado Democrático de Direito".

A decisão da petista de se juntar aos mais de 700 mil signatários do documento, que será lido na Faculdade de Direito da USP, no próximo dia 11, se deu diante do momento do país, que considera grave.

"No momento em que a democracia está sob grave ameaça e sob constantes ataques do presidente da República, é hora da sociedade civil se mobilizar em defesa do sistema eleitoral e das urnas. Eu assino embaixo em defesa do Estado democrático de Direito", afirma a ex-presidente à coluna.

Organizado por ex-alunos do curso de direito da USP, o manifesto é uma iniciativa suprapartidária que não menciona o nome de Jair Bolsonaro (PL) –embora seja considerado uma resposta às ameaças golpistas do presidente.

O texto foi concebido com expressões moderadas para atrair o maior número possível de signatários, evitando termos que soassem radicais, divisivos, pró-PT, anti-Bolsonaro ou de qualquer forma partidário.

Mônica Bergamo/Folhapress

Marina Silva diz que emergência socioambiental a fez recusar vice de Haddad

O ex-prefeito Fernando Haddad (PT) anunciou que Marina Silva (Rede) não aceitou o convite para ser vice em sua chapa na disputa pelo Governo de São Paulo.

A ex-ministra do Meio Ambiente e ex-senadora diz ao Painel que o motivo para decidir manter-se no projeto de candidatura para deputada federal foi o entendimento de que a agenda socioambiental atravessa estado de emergência no Brasil e que será essencial a formação de uma bancada forte no Congresso para combater a evolução de pautas prejudiciais ao Meio Ambiente capitaneadas pela bancada ruralista e pelo centrão.

"A minha decisão tem a ver com o que avalio ser a emergência da agenda socioambiental e a força que o Congresso tem, a bancada ruralista e o centrão contrários a essa agenda, com bilhões para eleger bancadas cada vez mais fortes", afirma Marina.

"O centrão tem R$ 50 bilhões para despejar nessas eleições, quando se soma tudo que já foi com os R$ 16 bi que estão aí. Diante da avaliação de que há uma emergência socioambiental e que o Congresso vai ser fundamental, pela força que ele adquiriu, o governo vai precisar de uma base cada vez mais ampla e comprometida com uma agenda do desenvolvimento sustentavel, da transição energetica, dos direitos humanos."

Ela diz que, em São Paulo, a federação Rede/PSOL tem a possibilidade de eleger de quatro a cinco deputados, todos comprometidos com essa agenda. Além dela, os partidos esperam que Guilherme Boulos (PSOL) receba votação expressiva.

"Somar esses esforços será bom para um governo que vai enfrentar uma coisa terrível no Congresso, contrária a todas as agendas dos direitos sociais, humanos, do desenvolvimento sustentável, dos direitos indígenas", complementa.

Guilherme Seto/Folhapress

Fusões & Aquisições

Mubadala quer controle da Zamp (ex-Burguer King Brasil) por R$ 950 milhões

A gestora de private equity com recursos soberanos de Abu Dhabi, Mubadala Capital, acaba de lançar uma oferta pública para tentar comprar o controle da Zamp, o novo nome da Burguer King Brasil. Se tiver sucesso, a operação pode movimentar quase R$ 950 milhões. Dono de uma posição de 4,95% na companhia, que tem as ações pulverizadas na bolsa, o Mubadala se propõe a pagar R$ 7,55 por ação.

A oferta, porém, não é para 100% das ações em mercado. A gestora quer adquirir 124.322.279 ações da Zamp (45,15% do total), o que a tornaria controladora, com 50,10% do capital. Caso surjam mais interessados, haverá rateio para os vendedores, ou seja, eles terão de vender uma fração proporcional de suas ações. O conselho de administração da Zamp afirmou que divulgará seu entendimento sobre a proposta dentro dos próximos 15 dias.

A Mubadala afirma que sua oferta equivale a um prêmio de 21,6% sobre o fechamento de sexta-feira, dia 29; de 31,1% sobre a média ponderada dos últimos 30 dias e de 17,8%, em relação aos últimos 90 pregões. A Zamp, porém, já valeu muito mais do que isso. Antes da pandemia, os papéis negociavam em torno de R$ 18.

Para quem achar o negócio inusitado, já que o Mubadala é um investidor do setor de infraestrutura e commodities no país, é bom lembrar que o antigo Burguer King foi uma das primeiras transações realizadas pelo fundo soberano no Brasil. E rendeu um bom dinheiro.

Em 2013, a gestora ficou com uma participação detida por Eike Batista, por um valor aproximado de US$ 300 milhões, dentro do processo de reestruturação da EBX. Cerca de três anos depois, vendeu sua fatia por US$ 1,2 bilhão.

BizNews

WEG anuncia aquisição da Motion Control

A adquirida fabrica sensores, componentes e equipamentos de automação industrial, e trata-se de uma empresa tradicional na indústria de automação e inovação tecnológica, fundada em 1960 e listada da bolsa de valores italiana (Borsa Italiana: GE).

Também disse que a Gefran se divide em três unidades de negócios, sendo Motion Control, Automation Components e Sensors.

E acrescentou que esta transação tem como foco a aquisição da unidade de negócio Motion Control, responsável pelo desenvolvimento e produção de uma completa linha de inversores de frequência, conversores de corrente contínua e aplicações especiais de servoconversores.

"Com uma equipe de aproximadamente 180 colaboradores e fábricas na Itália, Alemanha, China e Índia, a unidade Motion Control possui clientes e atuação em mais de 70 países", destacou.

E disse mais: "em 2021 sua receita liquida foi de € 44,8 milhões, e a consolidação da transação está sujeita ao cumprimento de determinadas condições precedentes, dentre as quais a aprovação por autoridades regulatórias europeias."

BizNews

Na RD Station, era dos chatbots chega com aquisição de R$ 6,7 milhões

Desde que foi adquirida pela gigante de tecnologia TOTVS em março de 2021, a catarinense RD Station, de marketing digital para pequenas empresas, manteve em discrição seus planos de crescimento. O que se sabia era que aquisições de companhias menores continuaram no radar, numa extensão dos esforços da empresa em ampliar suas frentes de receita e soluções no portfólio.

A primeira aquisição aconteceu em 2018, quando a RD incorporou a startup mineira Plug para criar um canal de gestão de relacionamento com o cliente (CRM, na sigla em inglês). Três anos depois, a empresa afirmou que ao menos R$ 60 milhões do caixa estariam reservados exclusivamente para novas compras.

Agora, a RD anuncia a compra da Tallos, uma startup cearense de atendimento digital a clientes via chatbots. A intenção coma transação ainda é a mesma: aproveitar o dinamismo de negócios menores para poder entrar em mercados adjacentes ao de marketing, numa empreitada para estar em dia com a tendência de "conversational commerce", ou seja, de soluções de prospecção e gestão de clientes em tempo real.

Fundada em 2017, a Tallos tem hoje mais de 600 clientes, entre eles companhias como Damáisa e Wizard e também o INEC, que representa o Banco do Nordeste na gestão do programa Crediamigo, programa de microcrédito para o pequeno empreendedor.

Pela Tallos, a RD Station pagou R$ 6,7 milhões. O contrato ainda prevê o pagamento de um valor adicional com base em um potencial valuation futuro, atrelado a receita líquida referente aos dois anos seguintes e ao cumprimento de outras condições. A premissa básica, segundo a RD, foi a análise do valor de mercado base da Tallos, de R$ 12,7 milhões.

"Nossa meta é ser a maior plataforma de conversational commerce do país e acreditamos que a união com a RD Station representa um passo muito importante nessa missão, pois compartilhamos da certeza de que o digital é o caminho mais democrático para o crescimento de PMEs", diz Arthur Frota, CEO da Tallos.

BizNews

Publicidade Legal

Edição impressa produzida pelo Jonal **Data Mercantil** com circulação diária em bancas e assinantes.
As íntegras dessas publicações encontram-se disponíveis no site:
https://datamercantil.com.br/publicidade_legal
A autenticação deste documento pode ser conferido através do QR CODE ao lado

Novaagri Infra-Estrutura de Armazenagem e Escoamento Agrícola S.A.

CNPJ/MF nº 09.077.252/0001-93

Demonstração do Resultado – Exercícios findos em 31 de março de 2021, em 31 de dezembro de 2020 e 2019 *(Em milhares de reais – R$, exceto o lucro por ação)*

	Controladora				Consolidado			
	31/03/2022	31/03/2021	31/12/2020	31/12/2019	31/03/2022	31/03/2021	31/12/2020	31/12/2019
Receita Líquida	**8.320.631**	**4.593.893**	**2.957.302**	**1.620.571**	**19.105.389**	**10.494.515**	**5.945.487**	**3.421.717**
Custo das mercadorias vendidas	(8.301.238)	(4.365.060)	(2.834.341)	(1.591.652)	(18.931.886)	(10.248.672)	(5.740.482)	(3.317.102)
Custo dos serviços prestados	(79.396)	(25.107)	(18.524)	(19.894)	(168.803)	(68.275)	(53.138)	(47.965)
Lucro Bruto	**(60.003)**	**203.726**	**104.437**	**9.025**	**4.700**	**177.568**	**151.867**	**56.650**
Despesas Operacionais								
Administrativas e gerais	(44.020)	(52.048)	(37.960)	(33.917)	(52.519)	(64.100)	(47.384)	(42.310)
Outras receitas operacionais, líquidas	3.529	7.323	4.180	402	3.533	7.390	4.234	278
Equivalência Patrimonial	39.308	(53.227)	37.151	23.460	–	–	–	–
Lucro antes do Resultado Financeiro	**(61.186)**	**105.774**	**107.808**	**(1.030)**	**(44.286)**	**120.858**	**108.717**	**14.618**
Resultado Financeiro								
Receitas financeiras	2.835	2.215	1.958	567	5.510	4.642	4.195	2.825
Despesas financeiras	(4.808)	(3.848)	(3.371)	(2.406)	(10.030)	(11.689)	(10.256)	(11.073)
	(1.973)	(1.633)	(1.413)	(1.839)	(4.520)	(7.047)	(6.061)	(8.248)
Lucro antes do Imposto de Renda e da Contribuição Social	**(63.159)**	**104.141**	**106.395**	**(2.869)**	**(48.806)**	**113.811**	**102.656**	**6.370**
Imposto de renda e contribuição social correntes	(36.083)	–	–	904	(39.662)	(2.175)	(1.922)	(835)
Imposto de renda e contribuição social diferidos	100.087	(15.516)	(27.406)	6.776	100.064	(16.051)	(28.207)	2.908
	64.004	**(15.516)**	**(27.406)**	**7.680**	**60.402**	**(18.226)**	**(30.129)**	**2.073**
Lucro do Exercício	**845**	**88.625**	**78.989**	**4.811**	**11.596**	**95.585**	**72.527**	**8.443**
Lucro por Ação – R$	**0,007**	**0,764**	**0,681**	**0,041**	**0,100**	**0,824**	**0,625**	**0,073**
	13.365							
Atribuível aos Acionistas Controladores					845	88.625	78.989	4.811
Atribuível aos Acionistas Não Controladores					10.749	6.960	(6.462)	3.632

As notas explicativas são parte integrante das informações financeiras intermediárias.

Motoya Hayata – Diretor Presidente | **Fabricio Peres Mazaia** | **Takanobu Kodama** | **Shohei Noda** | **André Luis Germano Gouveia** | **Marília Soubhia** | **Thiago Luis Goerck** | **Cezar da Cunha Melo Sena.**
Carlos Henrique de Castro – Contador CRC 1SP 225.065/O-4

"As Demonstrações Financeiras incluindo as Notas Explicativas auditadas sem ressalvas pelos auditores da Deloitte Touche Tohmatsu Auditores Independentes encontram-se disponíveis na sede da Companhia situada na Alameda Vicente Pinzón, nº 51, 5º andar, Vila Olímpia, São Paulo/SP."

Beleaf Indústria e Comércio de Alimentos S.A.

CNPJ/ME nº 24.296.895/0001-11 – NIRE 35.229.758.605

Instrumento Particular da 5ª Alteração do Contrato Social e Assembleia Geral Extraordinária para Transformação da Beleaf Indústria e Comércio de Alimentos Ltda. em Sociedade Anônima. Realizada em 02 de junho de 2021

Fábio de Biasi Garcia, RG nº 43.956.228-4 SSP/SP e CPF/ME nº 418.774.258-18, ("Fábio"); **Fernando Bardusco Balheiro Couto**, RG nº 37.515.587-9 SSP/SP e CPF/ME nº 400.731.078-59, ("Fernando"); e **Jônatas Araújo Mesquita**, RG nº 39.627.443-2 SSP/MT e CPF/ME nº 041.693.151-03, ("Jônatas"); na capacidade de sócios representando a totalidade do capital social da **Beleaf Indústria e Comércio de Alimentos Ltda.**, ("Companhia"), decidem, em comum acordo, alterar o contrato social da Sociedade e transformá-la em Sociedade Anônima da Capital Fechado, de acordo com os seguintes termos e condições. **1.** Os sócios decidem por unanimidade: **(i)** transformar a Companhia em sociedade anônima de capital fechado, nos termos dos artigos 1.113, 1.114 e 1.115 do Código Civil Brasileiro ("Lei nº 10.404/2002") e os artigos 220 e 221 da Lei das SAs ("Lei nº 6.404/1976"); **(ii)** aprovar a alteração da denominação social da Companhia devido à conversão em sociedade anônima de capital fechado; **(iii)** aprovar a conversão de suas quotas em ações; **(iv)** aprovar a redação do Estatuto Social da Companhia; e **(v)** eleger os membros do Conselho de Administração e da Diretoria da Companhia, bem como aprovar a sua remuneração. **Em vista das deliberações acima, os sócios instalaram a AGE para a transformação da Companhia. Data, hora e local:** 02/06/2021, às 10 horas, na sede social da Companhia. **Convocação e Presença:** Em decorrência da presença de todos os acionistas, representando a totalidade do capital social da Companhia, fica dispensada a convocação. **Presidente e Secretário:** Presidente: Fábio de Biasi Garcia; Secretário: Fernando Bardusco Balheiro Couto. **Deliberações da Ordem do Dia:** Por unanimidade de votos, sem quaisquer ressalvas: (i) a transformação da Companhia de sociedade empresária de responsabilidade limitada para sociedade anônima de capital fechado, nos termos dos artigos 1.113, 1.114 e 1.115 da Lei nº 10.404/2002 e dos artigos 220 e 221 da Lei nº 6.404/1976; (ii) a alteração da denominação social da Companhia de "**Beleaf Indústria e Comércio de Alimentos Ltda.**" para "**Beleaf Indústria e Comércio de Alimentos S.A.**"; (iii) a conversão da capital social de R$ 30.000,00, dividido em 30.000 quotas, totalmente subscritas e integralizadas, representando a totalidade do capital social da Companhia, com valor nominal de R$ 1,00 cada, em 30.000 ações ordinárias, nominativas e sem valor nominal, pelo preço de emissão de R$ 1,00 cada, distribuídas entre os acionistas conforme abaixo e demonstrado nos Boletins de Subscrição, constantes do Anexo I:

Acionista	% de participação	Ações Ordinárias		
		Nº de ações	Preço de Emissão por Ação R$	Valor R$
Fábio de Biasi Garcia	33,34	10.000	1,00	10.000,00
Fernando Bardusco Balheiro Couto	33,33	10.000	1,00	10.000,00
Jônatas Araújo Mesquita	33,33	10.000	1,00	10.000,00
Total	100	30.000	1,00	30.000,00

(iv) o Estatuto Social da Companhia passa a ter a redação constante do Anexo II do presente instrumento; (v) a Companhia terá um capital autorizado de 70.000 ações; (vi) a eleição dos seguintes membros do Conselho de Administração da Companhia para mandato de 2 anos a contar da presente data: a. **Fernando Bardusco Balheiro Couto**, RG nº 37.515.587-9 SSP/SP e CPF/ME nº 400.731.078-59, como Presidente do Conselho de Administração; b. **Daniel Vieira Madureira**, RG nº 14.108.550 e CPF/ME nº 091.793.266-84, como membro do Conselho de Administração; c. **Mario Ceratti Benedetti**, RG nº 6.172.574 e CPF/ME nº 764.392.328-00, como membro do Conselho de Administração; e d. **Paulo Pompeo do Amaral Mendes**, CPF/ME nº 020.470.757-93, como membro do Conselho de Administração. Os conselheiros deverão assinar os seus respectivos termos de posse no Livro de Registro das Atas de Reunião do Conselho de Administração, documento no qual declaram sob as penas da Lei, não estarem incursos em nenhum dos crimes previstos em Lei especial, que os impeçam de exercer atividades mercantis, e toma posse do referido cargo, ficando investido de todos os poderes, direitos e obrigações que lhe são atribuídos pelas leis e pelo Estatuto Social da Companhia. (vii) a eleição dos seguintes diretores da Companhia para mandato de 2 anos a contar da presente data, permitida a reeleição: a. **Fábio de Biasi Garcia**, RG nº 43.956.228-4 SSP/SP e CPF/ME nº 418.774.258-18, como Diretor sem designação específica; b. **Fernando Bardusco Balheiro Couto**, RG nº 43.956.228-4 SSP/SP e CPF/ME nº 418.774.258-18, como Diretor sem designação específica; e c. **Jônatas Araújo Mesquita**, RG nº 39.627.443-2 SSP/MT e CPF/ME nº 041.693.151-03, como Diretor sem designação específica. Os membros da diretoria da Companhia, ora eleitos, são empossados e investidos a partir da presente data, mediante a assinatura do respectivo termo de posse. (viii) a autorização de até 1 salário mínimo, reajustável pela variação positiva do INPC ou outro índice que venha a substituí-lo, para a remuneração individual mensal dos membros da administração da Companhia. **7. Encerramento**: Nada mais havendo a tratar, foi encerrada a Assembleia, sendo lavrada a presente Ata. São Paulo, 02/06/2021. **Acionistas:** Fábio de Biasi Garcia; Fernando Bardusco Balheiro Couto; Jônatas Araújo Mesquita. **Presidente e Secretário:** Fábio de Biasi Garcia – Presidente; Fernando Bardusco Balheiro Couto – Secretário**. Visto do Advogado:** Natália Cibele Correia da Silva – OAB/SP: 290.416. Junta Comercial do Estado de São Paulo. Certifico o registro sob o nº 295.674/21-0 e NIRE 35.300.571.576 em 23/06/2021. Gisela Simiema Ceschin – Secretária Geral.

Localfrio S.A. Armazéns Gerais Frigoríficos

CNPJ/MF nº 58.317.751/0001-16 – NIRE 35.300.117.441

Assembleia Geral Extraordinária – Convocação

Ficam convocados os Senhores Acionistas da Localfrio S.A. Armazéns Gerais Frigoríficos ("Companhia") a se reunirem em Assembleia Geral Extraordinária da Companhia, que se realizará no dia 11 de agosto de 2022, às 10:00 horas, na sede social da Localfrio S.A. Armazéns Gerais Frigoríficos ("Companhia"), localizada na Cidade de São Paulo, Estado de São Paulo, na Rua Gomes de Carvalho, 1666 – 18º andar – conjunto 182 – Edifício Boulevard Sul – Vila Olímpia – CEP: 04547-001, a fim de deliberarem sobre a abertura de filial da Companhia para serviços de Armazém Geral e Transporte na localidade de Itajaí, em Santa Catarina no seguinte endereço: Rodovia Jorge Lacerda nº 725 e 785, no Bairro Espinheiros – CEP 88317-100 - bem como deliberar sobre outros assuntos de interesse da Companhia. **Informações Gerais:** Os acionistas deverão apresentar à Companhia, antes ou na data de realização da Assembleia Geral Extraordinária, conforme o caso: (i) documento de identidade e, conforme o caso, atos societários pertinentes que comprovem a representação legal; e (ii) instrumento de mandato com reconhecimento de firma do outorgante, acompanhado do documento de identidade do procurador e, conforme o caso, atos societários pertinentes. Encontram-se à disposição dos senhores acionistas, no departamento financeiro da Companhia, no endereço da sede, cópias de todos os documentos específicos a serem apreciados na Assembleia e referidos nesta convocação. São Paulo, 02 de agosto de 2022. **Marilena Rodrigues Vasone** – Presidente do Conselho de Administração (04, 05 e 06/08/2022)

Ezze Seguros S.A.

CNPJ/MF nº 31.534.848/0001-24 – NIRE 35.300.548.141

Edital de Convocação – Assembleia Geral Extraordinária

A Diretoria da Ezze Seguros S.A, convoca os Srs. Acionistas a se reunirem em AGE, que realizar-se-á no dia 15/08/2022, às 16h30min, na sede da Companhia, na Avenida Presidente Juscelino Kubitscheck, nº 50, 10º andar, Vila Nova Conceição, São Paulo/SP, também através de vídeoconferência, com a seguinte Ordem do Dia: a) para fins de atendimento ao Ofício Eletrônico nº 700/2022/COAUT/CGRAJ/DIR1/SUSEP, com base na exigência apresentada pela Nota nº 00145/2022/CGAFI/PFE-SUSEPSEDE/PGF/AGU, rerratificar o comparecimento, deliberações, assinaturas de boletins de subscrição e lista de presença, praticados por terceiros em nome dos acionistas Bruno Elias Pires, Vitor Bruno Machado Girão, e Lakeview One LLC, notadamente nas Assembleias Gerais Extraordinárias realizadas em 14/06/2021, em 20/12/2021, em 08/02/2021, em 20/12/2021, em 08/02/2022. São Paulo/SP, 03/08/2022. **A Diretoria**. (04, 05 e 06/08/2022)

Riclan S.A.

CNPJ/MF nº 56.370.364/0001-18 – NIRE 35.300.017.404

Ata da Assembleia Geral Ordinária realizada no dia 15 de julho de 2022

Aos 15/07/2022, às 10h00, na sede social da Riclan S.A., com a presença da totalidade dos acionistas. Presidente da Mesa, Oswaldo Grisotto Junior e Secretário Mario Schraider Junior. Apresentado, discutido e votado, sendo aprovados, por unanimidade de votos, sem reservas, com abstenção dos legalmente impedidos, o Relatório e Contas da Diretoria, Balanço Geral e Demonstrações Financeiras, referentes ao Exercício encerrado em 31.12.2021, publicados no Jornal Data Mercantil, página 06, em 07/07/2022 e deliberado não instalar o Conselho Fiscal para o exercício corrente. Em seguida, foram reeleitos, por unanimidade, os membros da Diretoria até 20/07/2023, mediante aos termos de posse e desimpedimento. Diretor Presidente: **Sr. Mario Schraider Junior**, RG nº 6.615.565-4 SSP/SP, CPF/MF nº 032.676.958-72 e, como Diretor, o **Sr. Oswaldo Grisotto Junior,** RG nº 3.164.035-7 SSP/SP, CPF/MF nº 137.574.158-68. As demais Diretorias previstas no Estatuto permanecerão vagas para o período. É fixada a remuneração global de até R$ 80.709,70 mensais, corrigida pelo índice conforme dissídio coletivo da categoria e que será distribuída para os Diretores eleitos a critério do Diretor Presidente. **Encerramento.** Nada mais havendo a tratar, foi lavrada esta ata que, lida e achada conforme, foi aprovada e assinada pelos acionistas presentes. Assinaturas: Oswaldo Grisotto Junior – Presidente e Acionista; Mario Schraider Junior – Secretário e Acionista. Junta Comercial do Estado de São Paulo. Certifico o registro sob o nº 379.765/22-6 em 26/07/2022. Gisela Simiema Ceschin – Secretária Geral.

Cotação das moedas

Coroa (Suécia) - 0,5169
Dólar (EUA) - 5,2846
Franco (Suíça) - 5,4871
Iene (Japão) - 0,03938
Libra (Inglaterra) - 6,4123
Peso (Argentina) - 0,03991
Peso (Chile) - 0,005827
Peso (México) - 0,2571
Peso (Uruguai) - 0,1289
Yuan (China) - 0,7822
Rublo (Rússia) - 0,09034
Euro (Unidade Monetária Europeia) - 5,3623

Ouro fecha em baixa, com dólar forte e juros dos Treasuries em alta diante de Fed

O ouro fechou em baixa nesta quarta-feira, 3, pressionado pelo fortalecimento do dólar ante pares globais e a alta dos juros dos Treasuries na maior parte do dia. Os movimentos se deram em meio a falas de teor mais hawkish de dirigentes do Federal Reserve (Fed, o banco central norte-americano), que buscam conter as expectativas de investidores quanto a uma eventual moderação no aperto monetário nos EUA.

Na Comex, divisão para metais da New York Mercantile Exchange (Nymex), o ouro com entrega prevista para dezembro recuou 0,74%, a US$ 1.776,40 por onça-troy.

Durante o dia, o mercado acompanhou diversos dirigentes do Fed comentarem a trajetória da política monetária.

Isto é Dinheiro

DÓLAR
compra/venda
Câmbio livre BC - R$ 5,2840 / R$ 5,2846 **
Câmbio livre mercado - R$ 5,2740 / R$ 5,2760 *
Turismo - R$ 5,3800 / R$ 5,4690

(*) cotação média do mercado
(**) cotação do Banco Central

Variação do câmbio livre mercado no dia: -0,01%

OURO BM&F
R$ 301,490

BOLSAS
B3 (Ibovespa)
Variação: 0,40%
Pontos: 103.774
Volume financeiro: R$ 22,255 bilhões
Maiores altas: Locaweb ON (11,90%), Via ON (11,49%), Natura ON (11,17%)
Maiores baixas: Metalúrgica Gerdau PN (-4,32%), Gerdau PN (-4,06%), Vale ON (-3,89%)

S&P 500 (Nova York): 1,56%
Dow Jones (Nova York): 1,29%
Nasdaq (Nova York): 2,59%
CAC 40 (Paris): 0,97%
Dax 30 (Frankfurt): 1,03%
Financial 100 (Londres): 0,49%
Nikkei 225 (Tóquio): 0,53%
Hang Seng (Hong Kong): 0,4%
Shanghai Composite (Xangai): -0,71%
CSI 300 (Xangai e Shenzhen): -0,97%
Merval (Buenos Aires): 1,43%
IPC (México): 0,19%

ÍNDICES DE INFLAÇÃO IPCA/IBGE
Junho 2021: 0,53%

Publicidade Legal

School Cred – Gestão Financeira em Educação S.A.

CNPJ/MF em Constituição

Ata de Assembleia Geral de Constituição da Companhia

Aos 06/12/2021, às 11h00, na sede da Cia., reuniram-se: **Ipsyllon Participações, Negócios e Mídia Ltda**., NIRE nº 35.227.293.061, CNPJ/MF nº 17.556.640/0001-85, representada por seu sócio e administrador **Jorge Yunes**; e **DJY 4 Participações Ltda**., NIRE nº 35.224.198.369, CNPJ/MF nº 11.773.646/0001-28, representada por seu sócio e administrador **Jorge Yunes**, com o objetivo de Constituir uma Sociedade Anônima de Capital Fechado. Fica eleito para presidir os trabalhos o Sr. Jorge Yunes, que convidou a mim, Mauro Aparecido Bueno Godoi, para secretariá-lo. O Sr. Presidente deu início aos trabalhos lendo a ordem do dia, da qual constava: (i) Constituição da Cia.; (ii) Subscrição e a forma de integralização de seu capital social; (iii) Aprovação do Estatuto Social; (iv) Nomeação do Conselho de Administração da Cia.; e (v) Eleição da Diretoria. Submetidas as matérias à votação, decidiram os presentes por unanimidade: (i) Aprovar a constituição de uma Sociedade Anônima sob a denominação de **School Cred – Gestão Financeira em Educação S.A.,** com sede e foro na Rua Gomes de Carvalho, nº 1306, 4º andar, São Paulo/SP; (ii) Aprovar a emissão de 100.000 ações ordinárias, todas nominativas e sem valor nominal, ao preço de emissão de R$ 1,00 por ação, para constituição do capital social da Cia., as quais foram inteiramente subscritas nesta data e totalmente integralizadas, nos termos do Boletim de Subscrição; (iii) Aprovar o Estatuto Social da Cia., dando-se assim por efetivamente constituída a Sociedade, em razão do cumprimento de todas as formalidades legais; e (iv) Eleger os 3 membros do Conselho de Administração da Cia., para o mandato que vigorará por 2 anos, a saber: **Jorge Yunes**, RG nº 11.927.320-2 SSP/SP e CPF/MF nº 118.775.768-32; **Victor Murillo Figueiredo dos Santos**, RG 44.714.059-0 SSP/SP e CPF/MF nº 374.628.848-79; e **Mauro Aparecido Bueno Godoi**, RG nº 16.595.514-4 SSP/SP e CPF/MF nº 089.547.378-03; (v) O Conselho de Administração, neste ato, resolve nomear pelo período de 2 anos, os Diretores, a saber: Para o cargo de Diretor Geral **Jorge Yunes**, e para o Cargo de Diretor de Controladoria **Mauro Aparecido Bueno Godoi**, ambos já qualificados. Os Diretores ora eleitos declaram sob as penas da Lei, não estarem incursos em nenhum dos crimes previstos em Lei especial, que os impeçam de exercer atividades mercantis; e por fim estabelece fixar que a remuneração global do conselho de administração e dos diretores será de até R$ 100.000,00. Após estas deliberações, a Assembleia foi suspensa para lavratura da presente Ata. Retomados os trabalhos, foi a presente Ata lida e achada conforme, sendo aprovada por unanimidade e assinada pelos presentes. **Estatuto Social – Capítulo I – Denominação, Objeto, Sede, Foro e Prazo de Duração: Artigo 1**. A Cia. é uma sociedade anônima fechada denominada **School Cred – Gestão Financeira em Educação S.A.**, e se regerá pelo presente Estatuto Social e disposições legais que lhe forem aplicáveis, notadamente, da Lei 6.404/76. **Artigo 2**. A Cia. terá por objeto: (i) Prestação de serviços de gestão financeira para área de educação; (ii) Prestação de serviços de intermediação e agenciamento de pagamentos em geral; (iii) Prestação de serviços de consultoria, desenvolvimento, licenciamento e distribuição de programas de computador, plataformas e serviços digitais para operações de crédito; (iv) Prestação de serviços de intermediação e agenciamento de pagamentos em geral; (v) Análise e cobrança de créditos; (vi) Operações de empréstimo, financiamento e aquisição de direitos creditórios por instituições financeiras; (vii) Atuação como correspondente bancário; (viii) Captação de recursos via empréstimo externo direto ou integralização de capital, emissão de debêntures, dentre outras. **Artigo 3**. A Cia. terá sede e foro na Rua Gomes de Carvalho, nº 1306, 4º andar, São Paulo-SP, podendo criar, modificar e encerrar, mediante decisão da Diretoria, filiais, agências, sucursais, escritórios e representações em qualquer localidade do País ou do exterior. **Artigo 4**. O prazo de duração da Cia. será indeterminado. **Capítulo II – Capital Social: Artigo 5**. O capital social subscrito e integralizado pelos acionistas é de R$ 100.000,00, dividido em 100.000 ações ordinárias, nominativas e sem valor nominal. **§ 1º**. A Assembleia autorizará o aumento de capital social, mediante a subscrição de novas ações, dispondo das determinações a serem observadas quanto à espécie e classe das ações, ao preço de emissão e ao prazo de subscrição. **§ 2º**. A Cia. poderá adquirir suas próprias ações mediante a utilização de saldos de lucros ou reservas disponíveis, com exceção da reserva legal, sem que isso implique em redução de capital. **§ 3º**. A Cia. também poderá outorgar opção de compra de ações em favor de seus Diretores, membros do Conselhos Fiscal, bem como, a empregados e colaboradores. **§ 4º**. As ações mantidas em tesouraria não terão direito a voto, nem a dividendos ou bonificações de qualquer espécie, até sua recolocação em circulação. **§ 5º:** A Cia. está autorizada a emitir ações preferenciais as quais não conferem direito a voto aos seus titulares nas Assembleias, nem prioridade na distribuição de dividendos totais ou mínimos, mas dispõe de preferência no reembolso de capital, sem direito a prêmio. **Artigo 6**. Cada ação ordinária confere a seu titular o direito a 01 voto nas deliberações sociais assembleares tomadas conforme a Lei 6.404/76. **Capítulo III – Assembleia Geral: Artigo 7**. A Assembleia reunir-se-á ordinariamente nos quatro meses seguintes ao término do exercício social, e extraordinariamente sempre que os interesses sociais o exigirem, para deliberar sobre as matérias constantes no artigo 132 da Lei 6.404/76, bem como, para eleição dos membros da Diretoria e demais situações extraordinárias. **§ 1º**. A Assembleia, convocada e instalada de acordo com a lei, será presidida pelo Presidente do Conselho de Administração, ou, em sua ausência, por qualquer de seus membros, que escolherá, dentre os acionistas presentes, um Secretário. **§ 2º**. Os acionistas poderão ser representados na Assembleia por procurador constituído há menos de um ano, que seja acionista, administrador da Cia. ou advogado, devendo os documentos comprobatórios do mandato ser arquivados na sede da Cia. com 3 dias de antecedência da data marcada para a Assembleia. **§ 3º**. Nas deliberações da Assembleia serão obrigatoriamente observadas as previsões de eventuais Acordos de Acionistas arquivados na sede da Cia.. **§ 4º**. As deliberações da Assembleia, ressalvadas as exceções previstas em lei e neste Estatuto, serão tomadas por maioria absoluta de votos, não se computando os votos em branco. Quaisquer deliberações da Assembleia sobre as matérias a seguir relacionadas exigirão o voto favorável de acionistas representando no mínimo 75% do capital votante da Cia.: (I) Admissão de novos acionistas na Cia. mediante subscrição de novas ações; (II) Aumento de capital; (III) Criação de ações preferenciais ou aumento de classe de ações preferenciais existentes; (IV) Alteração nas preferencias, vantagens e condições de resgate ou amortização de uma ou mais classes de ações preferenciais ou criação de nova classe mais favorecida; (V) Quaisquer das deliberações previstas no art. 136 da Lei nº 6404/76; (VI) Distribuição de dividendos de forma diversa daquela estabelecida no Estatuto Social ou em Acordo de Acionistas; (VII) Tomada de empréstimos e financiamentos pela Cia., cujo valor exceda R$ 300.000,00; (VIII) Aquisição de ações ou quotas representativas do capital de outra sociedade empresarial; (IX) Aprovação de fusão, incorporação, cisão, dissolução ou cessação do estado de liquidação da Cia.; (X) Criação de partes beneficiárias; (XI) Deliberar sobre a destinação do lucro líquido do exercício e a distribuição de dividendos ou pagamento de juros sobre o capital próprio; (XII) Fixação de critérios gerais de remuneração e política de benefícios; (XIII) Celebração de quaisquer negócios ou contratos envolvendo partes relacionas da Cia.; (XIV) Fixação e orientação geral dos negócios da Cia., mediante aprovação de diretrizes, políticas e objetivos básicos para todas as áreas; (XV) Eleição e destituição do Conselho de Administração e da Diretoria com fixação de atribuições; (XVI) Quaisquer acordos com empresas coligadas, controladas, controladoras ou sob controle comum de qualquer um dos acionistas e/ou administradores da Cia.; (XVII) Quaisquer alterações ao presente Estatuto Social; (XVIII) Aquisição e alienação de bens móveis e ou imóveis ou qualquer ativo permanente da Cia. em valor superior a R$ 1.000.000,00; (XIX) Emissão de títulos ou valores mobiliários da Cia. que possam ou não ser convertidos em ações; (XX) Emissão de bônus de subscrição, adoção de regime de capital autorizado e de aprovação de planos de opções de compra de ações; (XXI) Emissão de debêntures conversíveis ou não em ações; **Capítulo IV – Administração: Artigo 8**. A Cia. será administrada por um Conselho de Administração e por uma Diretoria, ambos com mandato de 2 anos, permitida a reeleição. **§ 1º**. Os membros do Conselho de Administração, até o máximo de um terço, poderão ser eleitos para cargos de Diretores. **§ 2º**. Os administradores permanecerão em seus cargos até a posse do substituto. **Título 1 – Conselho de Administração: Artigo 9**. O Conselho de Administração será composto por 2 membros, dos quais, pelo menos 1 acionista, pessoas naturais, eleitos e destituíveis pela Assembleia, que designará o Presidente do Conselho. **§ 1º**. Os Conselheiros serão empossados através da assinatura do Termo de Posse, no Livro de Atas das Reuniões do Conselho de Administração. **§ 2º**. A posse do Conselheiro residente ou domiciliado no exterior fica condicionada à constituição de representante residente no País, com poderes para receber citação em ações contra ele propostas com base na legislação societária, mediante procuração com prazo de validade que deverá estender-se por, no mínimo, 3 anos após o término do prazo de gestão do Conselheiro. **§ 3º**. O Presidente do Conselho, em suas ausências e impedimentos temporários, será substituído por um Conselheiro escolhido pelos demais. Em caso de vacância, a Assembleia será imediatamente convocada para eleger o substituto. **§ 4º**. Nos casos de ausência ou impedimentos temporários de qualquer outro Conselheiro, este designará o seu substituto. No caso de vacância, o Conselho de Administração deliberará sobre o preenchimento do cargo até a realização da próxima Assembleia. Se ocorrer a vacância da maioria dos cargos, a Assembleia será convocada de imediato para proceder à nova eleição. Neste caso, os novos Conselheiros ocuparão o cargo pelo prazo restante do mandato do membro substituído. **Artigo 10**. A remuneração global do Conselho de Administração e da Diretoria será estabelecida, anualmente, pela Assembleia e distribuída entre os seus membros por deliberação do Conselho de Administração. **Artigo 11**. O Conselho de Administração reunir-se-á, ordinariamente, ao menos 2 vezes ao ano, e, extraordinariamente, sempre que os interesses sociais o exigirem, por convocação do seu Presidente. As deliberações, consignadas em ata, serão tomadas por maioria simples. Em caso de empate prevalecerá o voto que mantiver o *status quo*, ou o que mais se aproximar deste. São permitidos o voto escrito e antecipado e a delegação de votos entre os membros do Conselho de Administração. **§ 1º**. As reuniões do Conselho serão validamente instaladas com a presença de, no mínimo, 2 Conselheiros e serão convocadas sempre por escrito com antecedência mínima de 5 dias úteis, dispensando-se a convocação no caso de comparecimento de todos os Conselheiros. **§ 2º**. As reuniões do Conselho de Administração serão presididas pelo seu Presidente; na ausência deste, presidirá a reunião um Conselheiro indicado pelos presentes. **§ 3º**. O Presidente do Conselho de Administração determinará o arquivamento no Registro do Comércio e a publicação das atas que contiverem deliberação destinada a produzir efeitos perante terceiros. **§ 4º**. O Conselho de Administração poderá destituir um ou mais diretores, a qualquer tempo, independente do motivo. **Artigo 12**. O Conselho de Administração terá a competência prevista no Artigo 142 da Lei 6.404 de 1976, e, em especial: (i) Aprovar o plano de negócios, incluindo as estimativas de receitas, despesas, custos, investimentos, necessidade de capital de giro, metas comerciais, etc.; (ii) Aprovar o orçamento anual da Cia., com base em proposta elaborada pela Diretoria; (iii) Aprovar o plano anual de preços e taxas; (iv) Manifestar-se sobre as Demonstrações Financeiras, Relatórios de Administração e contas da Diretoria, assim como sobre as destinações dos lucros sociais; (v) Fiscalizar a gestão dos Diretores, examinar, a qualquer tempo, os livros e papéis da Cia., solicitar informações sobre contratos celebrados ou em vias de celebrar, e quaisquer outros atos; (vi) Estabelecer a política financeira e de investimentos da Cia.; (vii) Estabelecer a política de remuneração de todos os empregados em posição gerencial; (viii) Escolher e destituir os auditores independentes; (ix) Aprovar a prestação de garantias em favor de terceiros; (x) Aprovar a alienação ou aquisição de bens do ativo imobilizado, cujo valor exceda R$ 100.000,00; (xi) Deliberar sobre quaisquer modificações de custos, investimentos, metas e todos os demais aspectos aprovados no plano anual de negócios referido neste artigo 12, ou ainda a modificação do plano anual de preços; e (xii) Aprovar a contratação de empréstimos e financiamentos pela Cia., de valor igual ou maior a R$ 300.000,00. **Título 2 – Diretoria: Artigo 13**. A Diretoria será formada por no mínimo 2 e no máximo 6 membros, eleitos pelo Conselho de Administração, todos pessoas naturais, residentes no País, acionistas ou não, sendo 1 Diretor Geral, 1 Diretor de Vendas e Marketing, 1 Diretor de Tecnologia, 1 Diretor de Controladoria e 2 Diretores Operacionais. **§ 1º**. O mandato dos Diretores será de 2 anos e coincidente com o dos membros do Conselho de Administração. Os Diretores permanecerão em seus cargos até a posse dos substitutos. **§ 2º**. Os Diretores serão empossados através da assinatura do Termo de Posse no Livro de Atas das Reuniões da Diretoria. **§ 3º**. O Diretor Geral, em caso de ausência e impedimentos temporários, designará outro Diretor para substituí-lo. Os demais Diretores substituir-se-ão mutuamente. **§ 4º**. Compete ao Diretor Geral coordenar as ações da diretoria. **§ 5º**. Em caso de vacância do cargo de qualquer Diretor será imediatamente convocada uma reunião do Conselho de Administração para eleger um substituto, que exercerá o cargo pelo tempo que faltar para completar o mandato do substituído. **Artigo 14**. A Diretoria é investida de todos os poderes necessários à administração e gestão dos negócios sociais, para a prática de todas as operações que se relacionarem com o objeto social. **§ Único**. A prática dos atos relacionados no Artigo 12 deste Estatuto dependerá de prévia autorização do Conselho de Administração. **Artigo 15**. Os membros da Diretoria terão a representação ativa e passiva da Cia., competindo-lhes executar e fazer executar as deliberações adotadas pela Assembleia e pelo Conselho de Administração, nos limites fixados pelo presente Estatuto. **§ 1º**. A Cia. somente assumirá obrigações, ou exonerará terceiros de obrigações para com ela, mediante a assinatura de 2 Diretores em conjunto, ou de um Diretor em conjunto com um procurador, ou de 2 procuradores, em conjunto. Na constituição de procuradores, a Cia. será representada por 2 Diretores, sendo um deles obrigatoriamente o Diretor Geral. As procurações outorgadas, salvo as *ad judicia*, serão por prazo determinado, não excedente a um ano. **§ 2º**. Em caráter excepcional, a Cia. poderá ser representada por um único Diretor ou um único procurador desde que haja, no caso específico, autorização prévia e expressa da Diretoria. **Artigo 16**. A Diretoria reunir-se-á com a presença da maioria dos seus membros, sempre que exigirem os interesses sociais, na sede da Cia., ou no local indicado na convocação. As reuniões serão convocadas e presididas pelo Diretor Geral, ou, em sua ausência, por qualquer Diretor, dispensando-se a convocação em caso de comparecimento de todos os Diretores. As deliberações, consignadas em atas, serão tomadas por maioria de votos entre os membros da Diretoria. **Capítulo V – Conselho Fiscal: Artigo 17**. A Cia. terá um Conselho Fiscal de funcionamento não permanente, com as funções definidas em lei, composto de no mínimo 3 e no máximo 5 membros efetivos e igual número de suplentes, acionistas ou não, eleitos pela Assembleia. O Conselho Fiscal será instalado a pedido de acionistas que representem, no mínimo, um décimo das ações com direito a voto e cada período de funcionamento terminará na data da primeira AGO após a sua instalação. **§ 1º**. O pedido de funcionamento do Conselho Fiscal poderá ser formulado em qualquer Assembleia, que elegerá os seus membros, ainda que a matéria não conste da ordem do dia. **§ 2º**. Os membros do Conselho Fiscal poderão ser reeleitos. **§ 3º**. A remuneração dos membros do Conselho Fiscal, quando em funcionamento, será fixada pela Assembleia, respeitando o mínimo legal. **§ 4º**. As deliberações do Conselho Fiscal serão tomadas por maioria de votos e consignadas em ata. **Capítulo VI – Exercício Social: Artigo 18**. O exercício social coincidirá com o ano civil, iniciando-se em 1º de janeiro e terminando em 31 de dezembro de cada ano, quando serão levantados o balanço patrimonial e demais demonstração financeiras previstas em lei. **§ 1º**. Dos lucros líquidos apurados serão deduzidos 5% para constituição da reserva legal, a qual não excederá 20% do capital social, ressalvado o disposto no § 1º do artigo 193 da Lei 6.404 de 1976. O saldo terá a destinação que lhe der a Assembleia, mediante proposta da Diretoria, ouvido o Conselho de Administração e o Conselho Fiscal, este último se estiver em funcionamento. **§ 2º**. A Cia. poderá levantar balanços semestrais ou em períodos menores que o semestre, por deliberação da Diretoria ou do Conselho de Administração, ouvido o Conselho Fiscal, se instalado, e distribuir dividendos intermediários com base nos lucros apurados no período, ou dividendos intercalares à conta de lucros acumulada ou de reservas de lucros registrados no último balanço. **Artigo 19**. As ações representativas do capital social receberão como dividendo obrigatório, em cada exercício social, no mínimo 25% do lucro líquido apurado na forma da lei. **Capítulo VII – Dissolução e Liquidação: Artigo 20**. A Cia. se dissolverá nos casos previstos em Lei, ou em virtude de deliberação da Assembleia. **§ Único**. Compete à Assembleia estabelecer o modo de liquidação, nomear o liquidante e, opcionalmente, os membros do Conselho Fiscal que deverão funcionar durante a liquidação, fixando-lhes a remuneração respectiva. **Capítulo VIII – Acordo de Acionistas: Artigo 21**. Serão válidos os direitos, obrigações e responsabilidades decorrentes de eventual(is) Acordo(s) de Acionista(s), sendo válidos e oponíveis a terceiros tão logo registrados no Livro de Ações Nominativas da Cia.. **Capítulo IX – Disposições Gerais: Artigo 22**. Os casos omissos neste Estatuto Social serão resolvidos pela Assembleia em observância ao disposto na Lei 6.404/76. **Artigo 23.** Fica eleito o Foro da Comarca de São Paulo-SP, com renúncia de qualquer outro, por mais especial e privilegiado seja, como o único competente para conhecer e julgar qualquer questão ou causa, direta e indireta, que derivem da celebração deste Estatuto Social ou da aplicação de seus preceitos. São Paulo, 06/12/2021. Assinaturas: Mesa: Jorge Yunes – Presidente; Mauro Aparecido Bueno Godoi – Secretário. Advogado: Adauto José Ferreira – OAB-SP nº 175591. JUCESP – Certifico o registro sob o NIRE 35.300.592.646 em 19/05/2022. Gisela Simiema Ceschin – Secretária Geral.

ADISP I - Investimentos Imobiliários S.A.

CNPJ/MF nº 11.723.307/0001-37

Demonstrações Financeiras dos exercícios findos em 31 de dezembro de 2021 e 2020 *(Valores expressos em reais, exceto quando indicado de outra forma)*

BALANÇO PATRIMONIAL

Conta	31/12/2021	31/12/2020
Ativo	6.599.920,55	6.666.000,71
Ativo circulante	6.599.021,91	6.664.717,11
Disponibilidades	4.995,41	4.995,41
Depositos bancários a vista	741,57	741,57
Aplicacoes financeiras	4.253,84	4.253,84
Crédito	6.594.026,50	6.659.721,70
Tributos a compensar	959,07	959,07
Outros créditos circulante	6.593.067,43	6.658.762,63
Ativo não circulante	898,64	1.283,60
Ativo permanente	898,64	1.283,60
Imobilizado	3.850,00	3.850,00
Depreciação	2.951,36	2.566,40
Passivo	6.599.920,55	6.666.000,71
Passivo circulante	34.743,68	99.743,68
Obrigacoes do circulante	34.743,68	99.743,68
Fornecedores circulante	471,68	471,68
Outras obrigações circulante	34.272,00	99.272,00
Patrimonio líquido	6.565.176,87	6.566.257,03
Capital social	30.810.249,58	30.810.249,58
Capital realizado de residente no pais	30.810.249,58	30.810.249,58
Outras contas do patrimônio líquido	24.245.072,71	24.243.992,55
Outras contas do patrimônio líquido	24.245.072,71	24.243.992,55

DEMONSTRAÇÃO DE RESULTADOS

	Saldo Atual	Saldo Anterior
Despesas administrativas gastos gerais de manutenção	**-**	**30.584,96**
Encargos de depreciação/amort. depreciação/amortiz.	384,96	384,96
Despesas financeiras despesas financeiras	-	1.882,55
Despesas tributarias impostos e contribuições	695,20	299,44
Outras receitas operac. result. de equiv. patrimonial		- 521.020,98
Outras despesas operacionais resultado de equiv. patrimonial		- 203.463,80
Resultado operacional líquido	**1.080,16**	**284.405,27**
Despesas nao operacionais despesas nao operacionais	-	481,18
Resultado antes da provisão para IRPJ e CSLL	**1.080,16**	**283.924,09**
Resultado líquido antes do IRPJ	**1.080,16**	**283.924,09**
Resultado líquido do período	**1.080,16**	**283.924,09**

DEMONSTRAÇÃO DE MUTAÇÕES DO PATRIMONIO LÍQUIDO

Fatos contábeis	Capital Realizado	Lucros ou Prejuízos Acumulados	Total
Saldo inicial	30.810.249,58	(24.243.992,55)	6.566,257,03
Saldo inicial ajustado	**30.810.249,58**	**(24.243.992,55)**	**6.566,257,03**
Resultado líquido do exercício em curso	-	(1.080,16)	(1.080,16)
Saldo final	**30.810.249,58**	**(24.245.072,71)**	**6.565.176,87**

DEMONSTRAÇÕES DOS FLUXOS DE CAIXA

Fluxo de caixa proveniente das operações	**31/12/2021**	**31/12/2020**
Lucro líquido (prejuizo) do exercício	(1.080)	283.924
Resultado de equivalencia patrimonial	-	(317.557)
Depreciações e amortizações	385	385
Total ajustado	(695)	(33.248)
Créditos com terceiros	65.695	31.374
Tributos a recuperar	-	(959)
Fornecedores	-	471
Salarios a pagar + encargos	-	(1.953)
Outras obrigações a longo prazo	(65.000)	3.834
Caixa gerado pelas atividades operacionais	**695**	**32.767**
Aumento (redução) do caixa e equivalentes de caixa	**-**	**(481,00)**
Caixa e equivalentes de caixa no início do exercício	4.995	5.477
Caixa e equivalentes de caixa no final do exercício	4.995	4.995
Aumento (redução) do caixa e equivalentes de caixa	**-**	**(481)**

NOTAS EXPLICATIVAS ÀS DEMONSTRAÇÕES FINANCEIRAS

1. Apresentação das demonstrações financeiras: As demonstrações financeiras foram preparadas e estão sendo apresentadas de acordo com as práticas contábeis adotadas no Brasil, as quais compreendem aquelas incluídas na legislação societária brasileira e os Pronunciamentos, as Orientações e as Interpretações emitidos pela CVM (Comissão de Valores Mobiliários) e Comitê de Pronunciamentos Contábeis ("CPC") e aprovados pelo Conselho Federal de Contabilidade ("CFC"). **2. Principais práticas contábeis:** As principais práticas contábeis adotadas pela Companhia estão demonstradas a seguir: **a) Apuração do resultado:** O resultado é apurado pelo regime de competência. As despesas operacionais são compostas, principalmente pelas Despesas Administrativas, destacando-se entre elas os gastos com pessoal, as Despesas Financeiras, Com Serviços Prestados e Gastos Gerais de Manutenção. **b) Caixa e equivalentes de caixa:** Caixa e equivalentes de caixa incluem dinheiro em caixa, depósitos bancários e aplicações financeiras de liquidez imediata, constatando-se em 31/12/2021 um saldo de disponibilidade no valor de R$ 4.9 mil (R$ 4.9 mil em 31/12/2020). **c) Imobilizado/ Investimentos:** Está demonstrado ao custo de aquisição, deduzido de depreciação. A depreciação é calculada pelo método linear às taxas que levam em consideração a vida útil-econômica dos bens. **d) IRPJ e contribuição social:** São calculados observando-se suas alíquotas nominais e que totalizam 34%, sendo 25% de IRPJ (15% sobre o lucro tributável acrescida de adicional de 10%), e 9% de contribuição social pelo Presumido. **e) Demais passivos circulante e não circulante:** Demonstrados pelos valores conhecidos ou calculáveis, acrescidos, quando aplicável, dos correspondentes encargos. **3. Patrimônio líquido: a) Capital social:** Em 31 de dezembro de 2021 e 2020, o capital social subscrito R$ 30.810.249,88, subdivididos conforme quadro abaixo.

Acionistas	Nº ações	Valor das ações	Participação
Allard Investimentos Brasil S.A	30.810,249	30.810.248,88	99,999997%
Tama Tanzilli	0,001	1,00	0,000003%
Total	**30.810,250**	**30.810.249,88**	**100,00%**

DIRETORIA

Tama Tanzilli - Administradora - CPF nº 026.162.407-50

Maristela Bischof Silveira Vandenbussche - Contador - CRC-048811/O-4 TRJ

Petróleo fecha em queda, com decisão da Opep+ e divulgação de estoques dos EUA

O petróleo fechou em queda nesta quarta-feira, em uma sessão marcada pela volatilidade. Os contratos chegaram a subir, após a Organização dos Países Exportadores de Petróleo e aliados (Opep+) decidir aumentar sua oferta em 100 mil barris por dia (bpd) no mês de setembro. No entanto, o movimento não se sustentou, e o óleo passou a cair, diante do aumento dos estoques da commodity e seus derivados nos EUA.

Na New York Mercantile Exchange (Nymex), o barril do petróleo WTI para setembro fechou em queda de 3,98% (US$ 3,76), a US$ 90,66, por barril. Enquanto o do Brent caiu 3,74% (US$ 3,76), a US$ 96,78 por barril.

A Opep+ decidiu aumentar a sua oferta em 100 mil barris por dia (bpd) no mês de setembro, confirmando decisão antecipada pela imprensa internacional e seguindo recomendação do seu Comitê Conjunto Ministerial de Monitoramento (JMMC). O aumento desta quarta não substitui as elevações acordadas em julho, quando a Opep+ decidiu por acréscimo de 648 mil bpd na sua produção mensal para julho e agosto.

Nos EUA, os estoques de petróleo e da gasolina subiram, contrariando expectativa de queda.

Isto é Dinheiro

Negócios

Engie Brasil foi conservadora em dividendos para focar em crescimento, diz CEO

A Engie Brasil decidiu ser mais conservadora na distribuição de dividendos neste trimestre para garantir caixa para investimentos e oportunidades de crescimento, disse o CEO da elétrica, Eduardo Sattamini, nesta quarta-feira.

Em teleconferência de resultados, ele disse que a postura "conservadora" pode mudar até o fim deste ano, a depender da evolução dos projetos da empresa.

O conselho de administração da elétrica aprovou na terça-feira a distribuição de 578 milhões de reais sob a forma de dividendos intercalares (cerca de 0,708 real por ação), equivalente a 55% do lucro líquido distribuível do primeiro semestre de 2022. Geralmente, a companhia distribui 100% de seu lucro.

"Preferimos distribuir 55% para que a gente não tenha que, em algum momento, ter uma alavancagem elevada num momento de taxa de juros elevadas em função da inflação… Estamos crescendo, não queremos nos expor a tomar recursos a taxas elevadas", comentou.

O CEO ressaltou que, apesar dos planos de crescimento, a companhia não pretende sacrificar retornos dos projetos ou vender energia a preços que não considera razoáveis.

Entre os novos projetos da companhia, está o complexo eólico Serra do Assuruá, na Bahia, que tem potencial para atingir 882 megawatts (MW) de capacidade instalada. O empreendimento está em fase de desenvolvimento e terá sua energia vendida "em momento adequado".

"Não precisamos estar correndo para vender (energia) a preços baixos, influenciados pela boa hidrologia, vamos ter momentos mais adequados de venda num futuro próximo."

Já em transmissão de energia, a Engie mantém seu interesse em aumentar seu portfólio com novas concessões, principalmente através dos leilões, disse.

HIDRELÉTRICA DE JIRAU:

Sattamini comentou ainda que a transferência da usina hidrelétrica de Jirau (RO) à Engie Brasil "muito provavelmente" será avaliada em 2023 pelo controlador, dada a perspectiva de que a concessão se torne "financeiramente equilibrada". Reuters

Cielo anuncia saída de presidente e novo ciclo com foco em transformação digital

O presidente-executivo da Cielo, Gustavo Sousa, deixou a companhia após pouco mais de um ano no cargo, comunicou nesta quarta-feira a empresa de meios de pagamentos, que também anunciou uma reformulação da estratégia para focar na transformação digital.

Sousa, que ingressou na Cielo há mais de três anos como diretor financeiro, assumiu o cargo de presidente-executivo em maio de 2021 com o objetivo de vender ativos e melhorar a eficiência de custos e a lucratividade, disse a empresa em fato relevante à Comissão de Valores Mobiliários (CVM).

"Com a conclusão desse ciclo de transformação operacional e financeira, Gustavo segue para outro desafio profissional", acrescentou, sem detalhar mais.

A Cielo disse que Renata Andrade Daltro dos Santos, funcionária da Cielo há onze anos e vice-presidente comercial de grandes contas desde novembro de 2020, assume interinamente a presidência da companhia.

"O próximo ciclo de gestão da Cielo terá ênfase em transformação digital, expansão das linhas de negócios e continuidade de crescimento de market share com maior rentabilidade", disse a empresa. Reuters

E-commerce: Brasil lidera ranking mundial de crescimento; veja as previsões até 2025

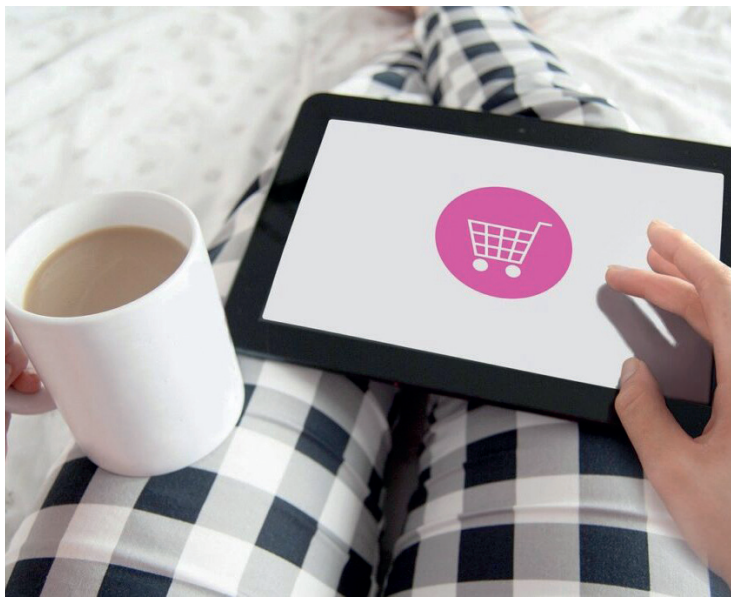

O Brasil lidera o ranking mundial de crescimento do e-commerce, com alta de 22,2%. Segundo dados da CupomValido, o segmento online cresceu na maioria dos países durante a pandemia de covid-19, mas o Brasil liderou e tem expectativas de crescer mais 20,73% entre 2022 e 2025.

O número chama a atenção quando comparado ao resultado dos outros países. A expectativa média de crescimento de todos os países é de 11,35%, e o Brasil deve ter um avanço duas vezes maior que este número. O crescimento das vendas online no Brasil está acima do esperado para o Japão (14,7%), Estados Unidos 14,55% e França (11,68%).

O crescimento do e-commerce no Brasil

De acordo com a pesquisa, dois fatores foram cruciais para que acontecesse o aumento das vendas online. O primeiro foi a pandemia, que mudou o modo de consumir. As lojas físicas estavam fechadas e foi neste momento que muitos brasileiros fizeram sua primeira compra online.

A modalidade online acarreta benefícios, como a facilidade na hora de realizar a compra, métodos de pagamento práticos, como o Pix e entregas rápidas. Algumas empresas chegam a entregar o produto no mesmo dia da compra, como é o caso do Magazine Luiza (MGLU3) em São Paulo e mais 10 cidades, e do Mercado Livre (MELI34) em São Paulo, Santa Catarina e Bahia.

Ainda que lidere o ranking de crescimento do e-commerce, no Brasil apenas 49% da população já realizou uma compra online. Em países desenvolvidos, como o Reino Unido e Estados Unidos, o índice é de 84% e 77%, respectivamente.

Esses dados revelam o potencial brasileiro, uma vez que a população local ainda está começando a consumir dessa maneira, enquanto há países que já tem quase a população completa realizando compras virtuais.

Entre os países com maior índice de pessoas que já realizaram pelo menos uma compra em e-commerce, o Brasil e a Índia (49%) são os únicos em desenvolvimento. Suno