

Preço do diesel não deve cair, diz Petrobras

O diretor de Comercialização e Logística da Petrobras, Cláudio Mastella, disse não esperar queda no preço do diesel até o fim do ano, diante do cenário de problemas na oferta e proximidade com o inverno no hemisfério Norte.

Nas últimas semanas, a empresa reduziu duas vezes o preço da gasolina, que já vinha sendo fortemente impactado pelos cortes de impostos aprovados pelo Congresso. O diesel, por outro lado, já tinha impostos federais zerados e ICMS (imposto estadual) abaixo do teto estabelecido e não baixou nas bombas.

“Vemos um cenário de manutenção dos preços dos derivados parecidos com os atuais, em especial no caso do diesel, que tem um impacto da aproximação do inverno no hemisfério norte”, disse o executivo, em teleconferência com analistas para deta-

lhar o balanço do segundo trimestre.

“A expectativa é que o diesel fique nesse cenário ou até mais forte, a menos que se confirme expectativa de grande recessão global”, completou, ressaltando que a demanda pelo produto continua aquecida e há problemas de oferta após o início da guerra na Ucrânia.

O diesel é um problema para o esforço do governo para baixar os preços dos combustíveis às vésperas das eleições. Desde a aprovação dos cortes de impostos no Congresso, o preço médio do combustível caiu apenas 1,2% nas bombas, contra queda de 20,3% no preço da gasolina.

Sem possibilidade de reduzir mais os impostos, o governo contaria apenas com eventuais cortes de preços na Petrobras. Em outra frente, aprovou no Congresso a distribuição de um auxílio para

caminhoneiros.

Mastella disse que a Petrobras vê hoje menos risco de desabastecimento de diesel no país, mas o cenário ainda é de cautela em função do aumento da demanda por países do Hemisfério Norte, menor oferta da Rússia, paradas previstas em refinarias e riscos com a temporada de furacões nos Estados Unidos.

“Hoje, em particular, não há dificuldade para adquirir diesel dos fornecedores habituais”, disse o executivo. A empresa vem antecipando compras para aumentar seus estoques e busca operar suas refinarias com níveis elevados para produzir mais o combustível.

Mastella afirmou que a nova diretriz da política de preços da companhia, aprovada no início da semana, não altera a busca pela paridade com as cotações internacionais dos produtos.

Nicola Pamplona/Folhapress



Economia

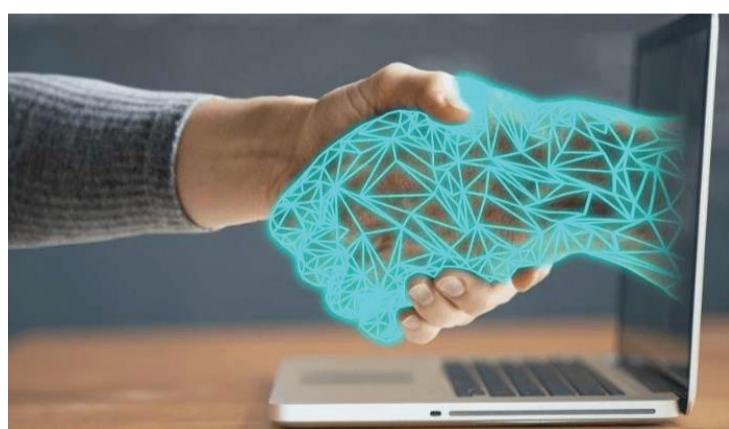

Tecnologia ganha relevância, mas ainda gera dúvidas em empresários

Página - 03

Política

Bolsonaro escreve seu próprio manifesto no Twitter após ironizar carta pela democracia

Página - 04

Lula sugere discutir só ‘pontos cruciais’ em vez de fazer reforma tributária

Página - 04

Petrobras reduz preço de querosene e gasolina de aviação

Página - 03



Negócios

Hypera vê ganhos de participação de mercado como sustentáveis, diz presidente

Página - 08

Marisa Lojas, do slogan “De Mulher para Mulher”, passa a ter conselho 100% masculino

Página - 08



No Mundo

Ucrânia busca retomar sul do país tomado pela Rússia com ataque aéreo



A Ucrânia intensificou esforço para retomar o sul do país, atualmente controlado pelos russos, ao tentar bombardear e isolar tropas russas em áreas de difícil reabastecimento, mas disse que viu evidências de que Moscou estava redistribuindo suas forças para defender o território.

A região de Kherson, no sul da Ucrânia, que faz fronteira com a Crimeia, anexada pela Rússia, caiu nas mãos das forças russas logo após o início do que Moscou chama de “operação militar especial”.

A Ucrânia, que descreve as ações da Rússia como uma guerra de conquista ao estilo imperialista, disse nesta quinta-feira que seus aviões atingiram cinco fortificações russas ao redor da cidade de Kherson e outra cidade na área.

A inteligência militar britânica, que ajuda a Ucrânia, afirmou que é provável que as forças ucranianas também tenham estabelecido uma ponte ao sul de um rio que corre ao longo da fronteira norte da região de Kherson.

“A contraofensiva da Ucrânia em Kherson está ganhando força”, disse em co-

municado.

A Ucrânia retomou alguns pequenos assentamentos no norte da região nas últimas semanas, enquanto tenta empurrar as forças russas de volta, um potencial prelúdio para o que Kiev classificou como uma grande contraofensiva para retomar o sul.

A Rússia disse não se incomodar com os esforços da Ucrânia. O Ministério da Defesa russo afirmou que seus aviões atacaram uma brigada de infantaria ucraniana no extremo norte da região de Kherson e mataram mais de 130 soldados nas últimas 24 horas.

Natalia Zinets/Reuters

Macron vira alvo de críticas ao receber príncipe saudita em turnê para

O presidente francês, Emmanuel Macron, recebeu o príncipe saudita Mohammed bin Salman, que faz uma turnê pela Europa para tentar romper o isolamento imposto a ele após acusações de desrespeito aos direitos humanos e de ser o mandante do assassinato do jornalista Jamal Khashoggi.

Países ocidentais têm procurado o sucessor do trono da Arábia Saudita, um dos maiores produtores de petróleo do mundo, em meio

à Guerra da Ucrânia e ao aumento dos preços de energia. A visita a Paris ocorre duas semanas depois da viagem do presidente dos EUA, Joe Biden, ao país do Oriente Médio. Meses antes, Boris Johnson, atual primeiro-ministro do Reino Unido, fez o mesmo movimento.

A decisão de receber MbS, como o príncipe é conhecido, no Palácio do Eliseu, sede do governo francês, rendeu a Macron críticas de organizações de direitos humanos e da oposição. Folhapress



Xi diz a Biden para EUA não brincarem com fogo em Taiwan



Enquanto a comunidade internacional assiste a uma nova fase da guerra da Rússia contra a Ucrânia, a Guerra Fria 2.0 entre Estados Unidos e China voltou a ter um pico de tensão que obrigou os líderes Joe Biden e Xi Jinping a fazerem sua quinta conversa desde que convivem como chefes de Estado.

O motivo desta vez foi Taiwan, devido à possibilidade de a presidente da Câmara dos EUA, a democrata Nancy Pelosi, visitar a ilha que a China considera uma província rebelde. Em uma ligação de mais de duas horas, Xi repetiu as palavras usadas numa cúpula virtual

em novembro, dizendo que os americanos poderiam se queimar se brincassem com fogo ao apoiar sentimentos de independência taiwaneses.

A deputada pretende visitar a ilha em agosto. Realizada, será a visita da mais alta autoridade americana desde que o republicano Newt Gingrich, que ocupava o mesmo cargo de Pelosi, foi a Taipé em 1997.

O Ministério das Relações Exteriores da China afirmou que tal viagem da número 2 na linha sucessória americana equivale a uma violação de soberania. “Quem brinca com fogo só se queima, espero que o lado americano veja isso clara-

mente”, disse Xi a Biden, de acordo com a mídia chinesa.

Segundo a Casa Branca, Biden disse que mantém sua política para Taiwan. Ou seja, o respeito formal à ideia de “uma só China” que norteia as relações entre os países, mas também o apoio a Taipé. Afirmou rejeitar “iniciativas unilaterais” que desestabilizem a região, o que serve tanto para Xi quanto para Pelosi. No Congresso dos EUA, trabalha-se com a hipótese de que a viagem ocorrerá, segundo a mídia americana.

O próprio Biden reconheceu na semana passada que a viagem era “uma má ideia”.

Igor Gielow/Folhapress

Jornal Data Mercantil Ltda

Rua XV de novembro, 200
Conj. 21B – Centro – Cep.: 01013-000
Tel.: 11 3361-8833
E-mail: comercial@datamercantil.com.br
Cnpj: 35.960.818/0001-30

Editorial: Daniela Camargo
Comercial: Tiago Albuquerque

Serviço Informativo: Folha Press, Agência Brasil, Senado, Câmara, Biznews, IstoéDinheiro, Neofeed, Notícias Agrícolas.

Rodagem: Diária

Fazemos parte da



Tecnologia ganha relevância, mas ainda gera dúvidas em empresários

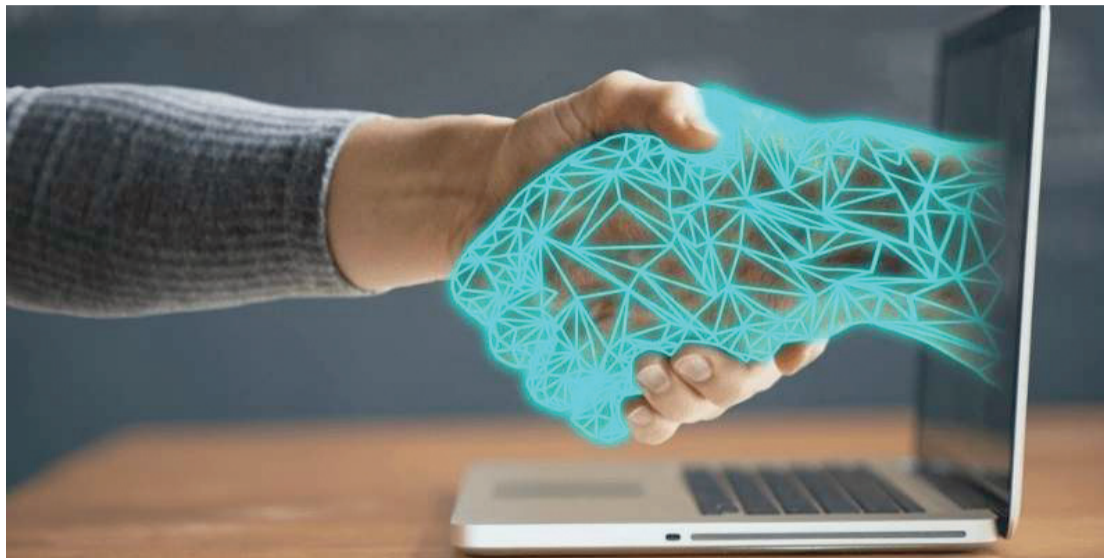

Enquanto a adoção em massa dos computadores demorou décadas e a dos smartphones levou poucos anos, as próximas transformações tecnológicas que afetam empresas e consumidores podem ser mais rápidas.

A pandemia de Covid-19 tornou a digitalização ainda mais urgente. Com consumidores e boa parte dos funcionários em casa, foi ampliado tanto o uso do comércio eletrônico como também o de ferramentas para o trabalho remoto e o atendimento a distância nos serviços financeiros, além de consultas médicas.

A avaliação do mercado é a de que a adoção da tecnologia avançou décadas em apenas dois anos. “O cenário

é de máxima agilidade e integração”, diz Alberto Luiz Albertin, professor da FGV (Fundação Getúlio Vargas).

Segundo levantamento da Abes (Associação Brasileira das Empresas de Software) a partir de dados da consultoria global IDC, as empresas brasileiras investiram US\$ 45,7 bilhões (R\$ 240 bilhões) em 2021, 17,4% a mais do que no ano anterior. Globalmente, o avanço foi de 11% no mesmo período.

Para Jorge Sukarie, membro do conselho consultivo da associação, houve um avanço no investimento em tecnologia provocado pela adoção em massa do trabalho remoto.

Como consequência, 56,7% dos gastos das empresas se concentraram na aquisição

de hardwares, enquanto 24,65% dos investimentos foram direcionados à contratação de softwares e 17,67% para a aquisição de serviços.

Segundo Sucari, essa distribuição indica que o Brasil e suas empresas ainda têm muito espaço para crescer e amadurecer em tecnologia. Ele diz que economias mais desenvolvidas tendem a já ter uma infraestrutura bem estabelecida e, por isso, apresentam uma divisão mais igualitária entre diferentes tipos de investimento no setor.

Mesmo sendo vital para os negócios, o assunto ainda gera muitas dúvidas. Aliás, o que é tecnologia mesmo? Essa é uma pergunta de muitos usuários da internet.

Felipe Oliveira/Folhapress

Governo libera R\$ 10,9 bi em medida que permite pagar auxílio a caminhoneiros e taxistas



O presidente Jair Bolsonaro (PL) editou uma MP (medida provisória) para liberar um crédito extraordinário de R\$ 10,9 bilhões com o objetivo de viabilizar o pagamento de auxílios a caminhoneiros e taxistas.

A liberação dos recursos foi possível após a aprovação de uma emenda constitucional que atropela as leis que versam sobre eleições e contas públicas para permitir ao governo turbinar benefícios sociais às vésperas da corrida pelo Palácio do Planalto. O custo total da PEC é estimado em R\$ 41,25 bilhões.

Graças ao texto promulgado, os valores ficarão de fora do teto de gastos (que impede o crescimento real das despesas federais) e da conta da meta fiscal (resultado de receitas menos des-

Petrobras reduz preço de querosene e gasolina de aviação

A Petrobras anunciou que haverá redução de 2,6% no preço médio de venda de querosene de aviação (QAV), de 5,7% no preço médio de gasolina de aviação (GAV) e de 4,5% no do asfalto para as distribuidoras. Os novos preços começam a valer na próxima segunda-feira (1º).

A companhia explicou que os ajustes de preços dos combustíveis de aviação são mensais e definidos por meio de fórmula contratual negociada com as distribuidoras.

A Petrobras comercializa o querosene e a gasolina de aviação produzidos em

suas refinarias ou importados apenas para as distribuidoras. “As distribuidoras, por sua vez, transportam e comercializam o produto para as empresas de transporte aéreo e outros consumidores finais nos aeroportos, ou para os revendedores. Distribuidores e revendedores são os responsáveis pelas instalações nos aeroportos e pelos serviços de abastecimento”, detalha a companhia.

Em relação ao mercado de ligantes asfálticos, os preços têm reajustes mensais, conforme previsto nos contratos com os distribuidores de asfaltos.

Douglas Corrêa/ABR



pesas a ser perseguido pelo governo no ano).

A MP editada por Bolsonaro determina que o repasse de R\$ 10,9 bilhões será feito ao Ministério de Infraestrutura, que será responsável por fazer os pagamentos. O benefício mensal aos caminhoneiros e taxistas será, em média, de R\$ 1.000.

A verba repassada à pasta também deverá arcar a concessão de auxílio para as unidades da federação que derem crédito tributário do ICMS a produtores ou distribuidores de etanol hidratado.

O benefício aos caminhoneiros é a aposta de Bolsonaro para manter a classe em sua base eleitoral. A categoria, que apoiou em peso o presidente em 2018, tem demonstrado insatisfação com o governo devido à alta dos combustíveis registrado na

atual gestão.

A PEC que garantiu esses benefícios também foi responsável por abrir espaço no orçamento para a ampliação dos programas Auxílio Brasil e Auxílio Gás.

Apesar de o aumento ocorrer às vésperas das eleições, o presidente nega que o reajuste tenha relação com o período eleitoral. O argumento usado é que a Guerra da Ucrânia e o impacto da pandemia da Covid-19 levaram ao crescimento da inflação e, por isso, é necessário aumentar os benefícios concedidos pelo governo.

A decisão de Bolsonaro de aumentar o Auxílio Brasil às vésperas da eleição contradiz a atuação que teve quando foi deputado federal.

Matheus Teixeira/Folhapress

Política

Bolsonaro escreve seu próprio manifesto no Twitter após ironizar carta pela democracia



Em um texto com apenas 27 palavras, o presidente Jair Bolsonaro (PL) publicou a sua própria carta em defesa da democracia.

“Carta de manifesto em favor da democracia. Por meio desta, manifesto que sou a favor da democracia. Assinado: Jair Messias Bolsonaro, presidente da República Federativa do Brasil”, escreveu.

Essa foi mais uma resposta à “Carta às brasileiras e aos brasileiros em defesa do Estado democrático de Direito”, texto que será lido no dia 11 de agosto na Faculdade de Direito da USP e acumula milhares de adesões desde que foi aberta ao público. Já são mais de 300 mil assinaturas.

O manifesto suprapartidário defende os tribunais superiores, as eleições e a

democracia e é considerado uma resposta às ameaças golpistas de Bolsonaro, mas não menciona o nome do presidente.

Bolsonaro já havia reagido outras vezes à iniciativa. No dia seguinte à abertura para adesões, o presidente afirmou que não precisa de “cartinha” para dizer que defende a democracia. Ele não citou a iniciativa diretamente.

Mais cedo, também nesta quinta, ele disse entender que não oferece ameaça à democracia e ironizou o lançamento da carta pública em defesa dos valores democráticos.

A um grupo de apoiadores, ele afirmou que o manifesto estaria vinculado a interesses de grandes bancos e instituições financeiras, que estariam incomodados com a criação do Pix.

Nesta quinta, após tuitar

a sua sucinta carta, Bolsonaro fez um comentário sobre as críticas que recebe.

“Se eu defender menos transparência nas eleições, financiar ditaduras comunistas na América Latina, manter diálogos cabulosos com o narcotráfico e tentar controlar a mídia, serei chamado de democrata? Ou na verdade isso não depende do que se diz, mas de que lado você está?”, escreveu.

A ideia da carta que será lida dia 11 de agosto surgiu a partir de um grupo de ex-alunos da Faculdade de Direito da USP como uma homenagem aos 45 anos da “Carta aos Brasileiros”, lançada no Largo São Francisco, em 1977, durante a ditadura militar (1964-1985).

Cristiano Camargo/Folhapress

Só campanha pode salvar Bolsonaro, diz Kassab sobre Datafolha

Para Gilberto Kassab, presidente do PSD, a mais recente pesquisa do Datafolha sobre a disputa presidencial de outubro coloca a campanha eleitoral como último recurso de Jair Bolsonaro (PL) para tentar alcançar o ex-presidente Luiz Inácio Lula da Silva (PT).

O ex-presidente tem 47% das intenções de voto, o mesmo patamar da rodada anterior, em junho, enquanto o atual ocupante do Palácio do Planalto oscilou positivamente um ponto, com 29%. A margem de erro do levantamento, é de dois pontos percentuais.

“A pré-campanha é mui-

to pessoal. As ações do Lula ou do Bolsonaro não contribuíram para que nenhum dos dois melhorasse. Oscilação não é melhorar. O que continua dando vantagem ao Lula, que segue favorito”, diz Kassab.

“Agora começa a campanha. Qualquer mudança estará atrelada à eficiência da campanha, seja para melhorar ou para piorar. A pré-campanha é muito a pessoa, a figura do candidato. Agora, na campanha, você tem comunicação, horário gratuito, estrutura, debate. Todo um envolvimento de partidos, de estrutura, permitido por lei”, continua.

Fábio Zanini/Folhapress



Lula sugere discutir só ‘pontos cruciais’ em vez de fazer reforma tributária



O ex-presidente Luiz Inácio Lula da Silva (PT) afirmou a empresários do setor de transportes que a reforma tributária é “uma coisa muito complexa”, e sugeriu que o país discuta “pontos cruciais” para satisfazer quem produz e quem consome.

“Eu não sei se a gente tem que continuar fazendo reforma tributária, que é uma coisa muito complexa. Quem sabe a gente pega os pontos cruciais e, ponto por ponto, a gente consiga fazer no Brasil um modelo de tributação que possa satisfazer a todas as pessoas, tanto a quem produz, como a quem consome”, afirmou.

A declaração ocorreu durante o 5º Fórum CNT (Con-

federação Nacional de Transportes) de debates. Ele estava com o candidato a vice-presidente, o ex-governador Geraldo Alckmin (PSB), e com o ex-ministro Aloizio Mercadante, coordenador do programa de governo da chapa.

O petista afirmou que vai voltar a fazer conferências nacionais para discutir o tema e que “todo mundo [fica] falando de reforma tributária”, no entanto “ela não sai”.

Nesta quinta, o ex-presidente disse que o Brasil “andou para trás” e que será preciso fazer com o país como se faz em postos de gasolina: colocar uma placa de “sob nova direção”. Lula também afirmou que os empresários terão “duas pessoas na Presidência”.

“Pela primeira vez na his-

tória do Brasil, vocês têm a possibilidade de ver dirigindo esse país duas das mais belas experiências de administração desse país. Uma experiência acumulada de 16 anos como gestor de São Paulo junto com a gestão de um presidente que teve o privilégio de viver o melhor momento de crescimento e inclusão social desse país.”

Lula declarou ainda que, em algum momento, será preciso discutir “nessa reunião chique de empresários do sistema de transporte brasileiro” a questão dos motoristas autônomos, para que eles participem “desse processo de crescimento e enriquecimento em igualdade de condições”.

Thaís O., Julia C. e João G./Folhapress



Edição impressa produzida pelo Jonal Data Mercantil com circulação diária em bancas e assinantes.
As íntegas dessas publicações encontram-se disponíveis no site: https://datamercantil.com.br/publicidade_legal
A autenticação deste documento pode ser conferido através do QR CODE ao lado

Yssy Telecomunicações S.A.

CNPJ/MF nº 22.902.540/0001-01

| Balanco Patrimonial - Em 31 de dezembro de 2021 e 2020 (Em milhares de Reais) | | | |
|---|---------------|----------------|--|
| Ativo | 2021 | 2020 | |
| Caixa e equivalentes de caixa | 23 | 1.580 | |
| Contas a receber de clientes | 615 | 130 | |
| Estoques | 4 | 44 | |
| Impostos a recuperar | 1.249 | 1.207 | |
| Despesas antecipadas | 114 | - | |
| Outros créditos | 107 | 86 | |
| | 2.112 | 3.047 | |
| Não circulante | | | |
| Partes relacionadas | 12.531 | 9.223 | |
| Imposto de renda e contribuição social diferidos | 9.877 | 9.474 | |
| Imobilizado | 1.290 | 2.054 | |
| Intangível | 2.813 | 552 | |
| | 26.511 | 21.303 | |
| Total do ativo | 28.623 | 24.350 | |
| Demonstrações dos Fluxos de Caixa - Exercícios findos em 31 de dezembro de 2021 e 2020 (Em milhares de Reais) | | | |
| Fluxo de caixa das atividades operacionais | 2021 | 2020 | |
| Prejuízo do exercício | (782) | (4.125) | |
| Ajustes para reconciliar o lucro líquido do exercício com o caixa líquido aplicado nas atividades operacionais: | | | |
| Depreciação e amortização | 1.011 | 6.979 | |
| Imposto de renda e contribuição social diferidos | (403) | (2.124) | |
| Atualização monetária sobre parcelamento de impostos | 74 | 472 | |
| Provisões para riscos trabalhistas | - | (5) | |
| Juros s/ empréstimos com partes não relacionadas | 2.664 | 2.564 | |
| Demais Provisões | - | (135) | |
| | 2.564 | 3.626 | |
| Aumento (redução) nos ativos operacionais: | | | |
| Contas a receber de clientes | (485) | 1.665 | |
| Estoques | 40 | (44) | |
| Impostos a recuperar | (42) | (44) | |
| Outros | (135) | 239 | |
| Redução (aumento) nos passivos operacionais: | | | |
| Fornecedores | (109) | 371 | |
| Obrigações trabalhistas e previdenciárias | 164 | (90) | |
| Obrigações tributárias | 305 | 299 | |
| Outras provisões | (72) | (673) | |

Yssy Serviços Eireli

CNPJ/MF nº 04.677.890/0001-21

| Balancos Patrimoniais - Em 31 de dezembro de 2021 e de 2020 (Em milhares de Reais) | | | |
|---|--------------|--------------|--|
| Ativo | 2021 | 2020 | |
| Circulante | | | |
| Caixa e equivalentes de caixa | 10 | 368 | |
| Contas a receber de clientes | 514 | 743 | |
| Impostos a recuperar | 54 | 20 | |
| Outros Créditos | 44 | 163 | |
| | 622 | 1.294 | |
| Não circulante | | | |
| Partes Relacionadas | 3.757 | 1.127 | |
| Outros Créditos | 8 | - | |
| Imobilizado | 701 | 828 | |
| Intangível | 348 | 446 | |
| | 4.814 | 2.401 | |
| Total do ativo | 5.436 | 3.695 | |
| Passivo e Patrimônio Líquido | | | |
| Circulante | 2021 | 2020 | |
| Empréstimos e financiamentos | 236 | 43 | |
| Fornecedores | 23 | 17 | |
| Obrigações tributárias | 153 | 185 | |
| Obrigações trabalhistas | 152 | 144 | |
| Outras provisões | 503 | 1 | |
| Parcelamento de impostos | 257 | - | |
| Outras obrigações | - | 20 | |
| | 1.324 | 410 | |
| Não circulante | | | |
| Empréstimos e financiamentos | 303 | 357 | |
| Parcelamento de impostos | 315 | - | |
| Partes Relacionadas | - | 220 | |
| | 618 | 577 | |
| Patrimônio líquido | | | |
| Capital social | 2.163 | 2.163 | |
| Reserva de Lucros | 1.331 | 545 | |
| | 3.494 | 2.708 | |
| Total do passivo e patrimônio líquido | 5.436 | 3.695 | |
| <i>As notas explicativas da Diretoria são parte integrante das demonstrações contábeis.</i> | | | |
| Demonstrações do Resultado Abrangente - Exercícios findos em 31 de dezembro de 2021 e 2020 (Em milhares de Reais) | | | |
| Lucro líquido do exercício | 2021 | 2020 | |
| Outros resultados abrangentes a serem classificados para o resultado do exercício em períodos subsequentes. | - | - | |
| Outros resultados abrangentes não classificados para o resultado do exercício em período subsequentes | - | - | |
| Resultado abrangente do Exercício | 786 | 1.470 | |
| <i>As notas explicativas da Diretoria são parte integrante das demonstrações contábeis.</i> | | | |

DÓLAR

compra/venda
Câmbio livre BC - R\$
5,1878 / R\$ 5,1884 **
Câmbio livre mercado -
R\$ 5,1710 / R\$ 5,1730 *
Turismo - R\$ 5,3100 / R\$
5,3900

(*) cotação média do mercado
(**) cotação do Banco Central

Variação do câmbio livre mercado
no dia: 0,17%

OURO BM&F
R\$ 290,000

BOLSAS

B3 (Ibovespa)
Variação: 0,55%
Pontos: 103.164
Volume financeiro: R\$
31,668 bilhões
Maiores altas: 3R Petroleum ON (6,88%), Petrobras ON (6,42%), Petrobras PN (5,76%)
Maiores baixas: Americanas ON (-7,22%), Magazine Luiza ON (-5,15%), Usiminas PN (-4,76%)

S&P 500 (Nova York):
1,42%

Dow Jones (Nova York):
0,97%

Nasdaq (Nova York):
1,88%

CAC 40 (Paris): 1,72%
Dax 30 (Frankfurt):
1,52%

Financial 100 (Londres):
1,06%

Nikkei 225 (Tóquio):
-0,05%

Hang Seng (Hong Kong):
-2,26%

Shanghai Composite (Xangai):
-0,89%

CSI 300 (Xangai e Shenzhen):
-1,32%

Merval (Buenos Aires):
-3,82%

IPC (México): 0,07%

ÍNDICES DE INFLAÇÃO IPCA/IBGE

Junho 2021: 0,53%
Julho 2021: 0,96%

IFF HOLDING S/A

CNPJ 28.422.747/0001-57 NIRE nº 35.300.507.410

ATA DE ASSEMBLEIA GERAL EXTRAORDINÁRIA REALIZADA AOS 08 DE JULHO DE 2022
Data, Hora e Local: 08/07/2022, às 11h, na sede da Companhia, na Av. Dr. Cardoso de Melo, 1460, 3º andar, sala 31, São Paulo - SP. **Presença:** acionistas representando a totalidade do capital social, conforme assinaturas lançadas no livro próprio, dispensada, em consequência, a publicação de editais de convocação, nos termos do art. 124, parágrafo 4º, da Lei 6.404/76; **Mesa:** Presidente - Fabio Torres Maluf; Secretário - Fernando Torres Maluf. **Ordem do Dia:** Eleição da Diretoria. **Deliberações:** Os acionistas, por unanimidade e sem qualquer restrição, deliberaram o seguinte: eleição da nova Diretoria, cujo mandato terá vigência de 02 anos a contar da presente data, podendo os eleitos permanecer no cargo até a data da assembleia geral ordinária subsequente ao vencimento do mandato, sendo reeleitos o Sr. Fabio Torres Maluf, brasileiro, solteiro, empresário, portador da cédula de identidade RG nº 36.000.001-0, CPF/ME nº 230.953.128-65, residente e domiciliado em São Paulo - SP, para o cargo de Diretor Presidente, e o Sr. Fernando Torres Maluf, brasileiro, solteiro, empresário, RG nº 36.000.002-2 SSP/SP, CPF/ME nº 230.953.108-11, residente e domiciliado em São Paulo - SP, para o cargo de Diretor (termos de posse anexos I e II). **Encerramento:** ninguém mais tendo feito uso da palavra, encerrou-se a assembleia da qual se lavrou a presente ata de forma sumariada, a todos lida e por todos aprovada e assinada, conforme livro de presença de acionistas que ficará arquivado na sede da sociedade. Esta ata é cópia fiel da original lavrada em livro próprio. São Paulo, 08 de julho de 2022. Fabio Torres Maluf - Presidente, Fernando Torres Maluf - Secretário.

Caltabiano McLarty Participações S.A.

CNPJ/ME nº 07.133.841/0001-16 - NIRE 35.300.319.796

Convocação - Assembleia Geral Extraordinária

Convocamos os acionistas para se reunirem em Assembleia Geral Extraordinária a realizar-se no dia 09/08/22 às 11:00 horas, na forma virtual, nos termos tutelados pela Lei 14.030/2020 e nos termos da Lei 6.404/1976, para deliberarem sobre distribuição de dividendos intermediários à conta de lucros acumulados no último balanço patrimonial de 30/06/2022. A Assembleia Geral Extraordinária será realizada por intermédio da Plataforma Google Meet. Cada acionista receberá um convite eletrônico, onde constará o endereço eletrônico para que o Acionista tenha acesso ao ambiente virtual da Assembleia Geral Extraordinária. O ambiente estará disponível para acesso com 30 (trinta) minutos de antecedência ao dia e horário constantes nesta Convocação. São Paulo, 27/07/22. **Alessandro Portella Maia**, Diretor Presidente. (29/07, 01 e 02/08/2022)

BSI Capital Securitizadora S.A.

CNPJ/MF Nº 11.257.352/0001-43 - NIRE 35.300.461.827

Edital de Convocação - Assembleia Geral de Titulares dos Certificados de Recebíveis Imobiliários

Ficam convocados os Titulares dos Certificados de Recebíveis Imobiliários da 7 série da 1ª Emissão da BSI Capital Securitizadora S.A. Nos termos da cláusula 10, do respectivo Termo de Securitização dos Créditos Imobiliários de Certificados de Recebíveis Imobiliários da 7 série, a reunirem-se em **1º Convocação**, para Assembleia Geral de Titulares do CRI, de modo exclusivamente digital, inclusive para fins de voto, por meio de sistema eletrônico pela plataforma Teams, administrada pela Emissora, sendo certo que o link de acesso à reunião será disponibilizado por correio eletrônico aos Investidores que enviarem solicitação para amanda.melo@bsicapital.com.br e/ou fiduciario@commcor.com.br, conforme Instrução Normativa CVM nº 625, de 14 de maio de 2020 ("IN CVM 625"), sendo que, haverá a possibilidade de participação a distância, por meio do preenchimento da instrução de voto, conforme instruções abaixo e também disponíveis no site do Agente Fiduciário a todos os Investidores, no seu website: <https://www.comcor.com.br> a realizar-se em 19 de agosto de 2022, na Rua José Versolato, nº 111, centro, São Bernardo do Campo/SP, SL 2126 às 10:00 horas da manhã, para deliberar sobre as seguintes ordens do dia: (i) **Atuação dos Recursos para obra;** (ii) **Liberção do Fundo de Liquidez;** (iii) **Reestruturação da operação;** (iv) **novo cronograma de obras;** (v) **concessão de carência de 12 (doze) meses para pagamento de juros e amortização;** (vi) **pela troca da taxa de juros e índice de correção monetária;** (vii) **Substituição do Agente de Monitoramento e Agente de medição;** (viii) **Pela declaração de vencimento antecipado.** A Securitizadora deixa registrado que o quórum de instalação e o quórum de deliberação da assembleia em primeira convocação é de titulares dos CRI que representem pelo menos 50% dos CRI em Circulação, em segunda convocação, com qualquer número conforme redação da cláusula 10.4 do Termo de Securitização. Os Titulares dos CRI poderão se fazer representar na assembleia por procuração, acompanhada de cópia de documento de identidade, inclusive, regulamentos de fundos e contrato social de gestores destes fundos. Em relação à data de realização da assembleia, os titulares devem apresentar-se com 30 (trinta) minutos de antecedência, munidos do respectivo documento de identidade, bem como, dos documentos originais previamente encaminhados por e-mail à Securitizadora e ao Agente Fiduciário. São Paulo, 28, 29 e 30 de julho de 2022. **BSI Capital Securitizadora S.A.** (28, 29 e 30/07/2022)

comercial@datamercantil.com.br

Petróleo fecha em alta, com oferta escassa, dólar fraco e indicadores nos EUA

O petróleo avançou nesta sexta-feira, 29, e também acumulou ganhos no acumulado desta semana. A commodity foi beneficiada pela perspectiva de oferta global apertada, após relatos de que a Organização de Países Exportadores de Petróleo e aliados (Opep+) produziu menos que o esperado em junho. Além disso, o enfraquecimento do dólar ante a maioria de seus pares globais e dados fortes de consumo dos EUA também apoiaram os contratos.

Na New York Mercantile Exchange (Nymex), o barril do petróleo WTI para setembro fechou em alta de 2,28% (US\$ 2,20) hoje e 4,14% na semana, a US\$ 98,62, enquanto o do Brent subiu 2,10% (US\$ 2,14) nesta sexta-feira e acumulou ganho semanal de 5,68% na Intercontinental Exchange (ICE), a US\$ 103,97.

O petróleo chegou a subir até 5% em Nova York, com o WTI batendo US\$ 100 por barril pela primeira vez desde a semana passada, movido pela alta de 1,1% nos gastos com consumo e de 0,6% na renda pessoal de americanos em junho, número que sugeriu demanda ainda forte nos EUA, apesar do aumento recente de juros pelo Federal Reserve (Fed).

Os principais drivers do dia, no entanto, foram o enfraquecimento do dólar ante moedas rivais como o iene e o euro, além de preocupações quanto à oferta global da commodity energética. Segundo a agência de notícias russa Interfax, com base em fonte, os países integrantes da Opep+ produziram 2,84 milhões de barris por dia (bpd) a menos do que o planejado para o mês de junho.

“Sem grandes sinais de destruição da demanda por combustível” e com o mercado persistentemente apertado, “o petróleo parece que em breve encontrará um lar acima da marca de US\$ 100 o barril”, prevê Edward Moya, analista da Oanda, em comentário enviado a clientes.

Yssy Tecnologia S.A.

CNPJ/MF nº 71.738.132/0001-63

| Balanços patrimoniais – Em 31 de dezembro de 2021 e 2020 (Em milhares de Reais) | | | | Demonstrações do Resultado Exercícios findos em 31 de dezembro de 2021 e 2020 (Em milhares de Reais, exceto o lucro líquido por ação) | | | | Demonstrações dos Fluxos de Caixa – Exercícios findos em 31 de dezembro de 2021 e 2020 (Em milhares de Reais) | | | | | | |
|--|----------------|---------------|----------------|---|---|----------------|----------------|--|--|--|----------------|----------------|----------------|----------------|
| Ativo | Controladora | | Consolidado | | Receita líquida | Controladora | | Consolidado | | Fluxo de caixa das atividades operacionais | Controladora | | Consolidado | |
| | 2021 | 2020 | 2021 | 2020 | | 2021 | 2020 | 2021 | 2020 | | 2021 | 2020 | 2021 | 2020 |
| Circulante | | | | | | | | | | | | | | |
| Caixa e equivalentes de caixa | 110 | 164 | 3.014 | 3.735 | Custo das mercadorias vendidas e serviços prestados | (8.865) | (6.910) | (78.405) | (54.292) | Lucro líquido/(Prejuízo) do exercício | 2.888 | (1.831) | 2.888 | (1.831) |
| Contas a receber de clientes | 2.435 | 647 | 36.812 | 29.009 | Lucro bruto | (1.058) | 1.974 | 13.115 | 12.534 | Ajustes para reconciliar o lucro líquido do exercício com o caixa líquido aplicado nas atividades operacionais: | | | | |
| Estoque | 277 | 705 | 3.088 | 4.446 | Receitas/(Despesas) Operacionais | | | | | Resultado de equivalência patrimonial | (6.835) | 440 | – | – |
| Impostos a recuperar | 3.167 | 2.715 | 8.707 | 6.193 | Gerais e administrativas | (3.600) | (2.785) | (13.146) | (13.957) | Depreciação e amortização | 991 | 1.207 | 2.946 | 2.771 |
| Despesas antecipadas | 718 | 925 | 12.027 | 10.316 | Equivalência patrimonial | 6.835 | (440) | – | – | Provisão para perda esperada de crédito de liquidação duvidosa | (35) | (27) | (36) | (55) |
| Outros créditos | 897 | 447 | 2.014 | 1.262 | Outras receitas / (despesas) operacionais, líquidas | (1.081) | (211) | (314) | (156) | Provisão para estoques de giro lento | (698) | 17 | (1.476) | 572 |
| | 7.604 | 5.603 | 65.662 | 54.961 | Lucro / (Prejuízo) operacional antes do resultado financeiro | 1.096 | (1.462) | (345) | (1.579) | Imposto de renda e contribuição social diferidos | (2.033) | (714) | 306 | (1.464) |
| Não Circulante | | | | | Resultado financeiro líquido | | | | | Atualização monetária sobre parcelamento de impostos | – | 224 | 95 | 288 |
| Contas a receber de clientes | – | – | 17.265 | 8.698 | Receitas financeiras | 78 | 174 | 9.124 | 275 | Provisão para contingência | 586 | 409 | 670 | (63) |
| Partes relacionadas | – | – | 5.142 | 1.114 | Despesas financeiras | (319) | (1.257) | (4.455) | (1.740) | Baixa do imobilizado | 26 | 55 | 27 | 55 |
| Depósitos judiciais | 176 | – | 223 | 57 | (Prejuízo) / Lucro líquido antes do imposto de renda e contribuição social | 855 | (2.545) | 4.324 | (3.044) | Juros sobre empréstimos e debêntures | 31 | – | 784 | 3 |
| Outros créditos | 8 | – | 15 | – | Imposto de renda e contribuição social | – | – | – | – | Provisão de atualização de recebíveis | – | – | – | (8.567) |
| Imposto de renda e contribuição social diferidos | 21.082 | 19.049 | 38.344 | 38.650 | Diferidos | 2.033 | 714 | (306) | 1.464 | Demais Provisões | (2.199) | – | – | (317) |
| Investimentos em controlada | 62.512 | 55.677 | – | – | Correntes | – | – | (1.130) | (251) | Aumento (redução) nos ativos operacionais: | | | | |
| Imobilizado | 1.953 | 2.355 | 4.492 | 4.644 | Lucro líquido/(Prejuízo) do exercício | 2.888 | (1.831) | 2.888 | (1.831) | Contas a receber de clientes | (1.753) | 1.980 | (7.767) | (22.887) |
| Intangível | 13.314 | 13.369 | 32.705 | 33.627 | Lucro/(Prejuízo) por ação | 0,00007 | (0,0000) | – | – | Estoques | 1.126 | 550 | 2.834 | (1.907) |
| | 99.045 | 90.670 | 98.186 | 86.790 | Demonstrações das Mutações do Patrimônio Líquido | | | | Impostos a recuperar | (452) | (484) | (2.514) | (2.085) | |
| Total do ativo | 106.649 | 96.273 | 163.848 | 141.751 | <i>(Em milhares de Reais)</i> | | | | Outros | (427) | 344 | (2.644) | (6.331) | |
| Passivo e Patrimônio Líquido | | | | | Saldos em 1º de janeiro de 2020 | 33.903 | 9.001 | (80.929) | (38.025) | Redução (aumento) nos passivos operacionais: | | | | |
| | | | | | Prejuízo líquido do exercício | – | – | (1.831) | (1.831) | Fornecedores | 2.027 | (1.768) | 1.122 | 32.047 |
| Circulante | | | | | Saldos em 31 de dezembro de 2020 | 33.903 | 9.001 | (82.760) | (39.856) | Obrigações trabalhistas e previdenciárias | 7 | 25 | 121 | 138 |
| Empréstimos, financiamentos e debêntures | 83 | – | 4.732 | 556 | Lucro líquido do exercício | – | – | 2.888 | 2.888 | Obrigações tributárias | 502 | (8) | 1.438 | 1.801 |
| Fornecedores | 2.294 | 509 | 36.892 | 31.192 | Saldos em 31 de dezembro de 2021 | 33.903 | 9.001 | (79.872) | (36.968) | Outras provisões | (681) | (494) | 3.172 | (672) |
| Obrigações tributárias | 566 | 64 | 3.688 | 2.250 | Demonstrações do Resultado Abrangente – Exercícios findos em 31 de dezembro de 2021 e 2020 | | | | Outras obrigações | (262) | 232 | 468 | 788 | |
| Obrigações trabalhistas e previdenciárias | 307 | 300 | 1.043 | 922 | | | | | Parcelamentos | 120 | (1.287) | 3.500 | (1.455) | |
| Outras provisões | 787 | 1.468 | 7.749 | 4.304 | Capital Reserva Prejuízos | | | | | Caixa líquido gerado nas atividades operacionais | (4.872) | (3.329) | (2.633) | (604) |
| Parcelamentos de impostos | 495 | 237 | 1.818 | 538 | social | | | | | Das atividades de investimento | | | | |
| Outras Obrigações | 2 | 264 | 1.640 | 1.172 | capital | | | | | Empréstimos concedidos para partes relacionadas | – | – | (4.028) | (253) |
| | 4.534 | 2.842 | 57.562 | 40.934 | acumulados | | | | | Aplicação financeira | – | 619 | – | 619 |
| Não Circulante | | | | | Total | | | | | Imobilizado e intangível | (560) | (2.256) | (1.899) | (4.366) |
| Empréstimos, financiamentos e debêntures | 139 | – | 2.496 | 1.360 | Saldos em 1º de janeiro de 2020 | 33.903 | 9.001 | (80.929) | (38.025) | Investimentos em controladas | – | – | – | (100) |
| Fornecedores | 242 | – | 540 | 5.118 | Prejuízo líquido do exercício | – | – | (1.831) | (1.831) | Caixa líquido aplicado nas atividades de investimento | (560) | (1.637) | (5.927) | (4.100) |
| Provisão para contingências | 1.974 | 1.388 | 2.549 | 2.152 | Saldos em 31 de dezembro de 2020 | 33.903 | 9.001 | (82.760) | (39.856) | Fluxo de caixa das atividades de financiamentos | | | | |
| Partes relacionadas | 136.318 | 131.351 | 134.524 | 131.213 | Lucro líquido do exercício | – | – | 2.888 | 2.888 | Empréstimos com partes relacionadas | 5.187 | 3.706 | 3.311 | 3.706 |
| Parcelamentos de impostos | 410 | 548 | 3.145 | 830 | Lucro/(Prejuízo) por ação | 0,00007 | (0,0000) | – | – | Captação de empréstimo e financiamentos | 250 | – | 6.967 | 1.913 |
| | 139.083 | 133.287 | 143.254 | 140.673 | Demonstrações do Resultado Abrangente – Exercícios findos em 31 de dezembro de 2021 e 2020 | | | | Amortização de empréstimos e financiamentos | (59) | – | (2.439) | – | |
| Patrimônio Líquido | | | | | | | | | Caixa líquido gerado/(usado) pelas atividades de financiamentos | 5.378 | 3.706 | 7.839 | 5.619 | |
| Capital social | 33.903 | 33.903 | 33.903 | 33.903 | Capital Reserva Prejuízos | | | | | Caixa e equivalentes de caixa | (54) | (1.260) | (721) | 914 |
| Reserva de capital | 9.001 | 9.001 | 9.001 | 9.001 | social | | | | | Caixa e equivalentes de caixa no início do exercício | 164 | 1.424 | 3.735 | 2.821 |
| Prejuízos acumulados | (79.872) | (82.760) | (79.872) | (82.760) | capital | | | | | Caixa e equivalentes de caixa no fim do exercício | 110 | 164 | 3.014 | 3.735 |
| | (36.968) | (39.856) | (36.968) | (39.856) | acumulados | | | | | (Redução)/Aumento líquido de caixa e equivalentes de caixa | (54) | (1.260) | (721) | 914 |
| Total do Passivo e Patrimônio líquido | 106.649 | 96.273 | 163.848 | 141.751 | Total | | | | | | | | | |
| Demonstrações do Resultado Abrangente – Exercícios findos em 31 de dezembro de 2021 e 2020 | | | | | Controladora Consolidado | | | | | | | | | |
| | | | | | 2021 2020 2021 2020 | | | | | | | | | |
| Lucro líquido/(Prejuízo) do exercício | | | | | 2.888 (1.831) 2.888 (1.831) | | | | | | | | | |
| Outros resultados abrangentes a serem reclassificados para o resultado do exercício em períodos subsequentes | | | | | – – – – | | | | | | | | | |
| Outros resultados abrangentes não reclassificados para o resultado do exercício em períodos subsequentes | | | | | – – – – | | | | | | | | | |
| Resultado abrangente do exercício | | | | | 2.888 (1.831) 2.888 (1.831) | | | | | | | | | |
| Frederico Samartini Queiroz Alves | | | | | Gabrielly Andressa Nagy | | | | | | | | | |
| Presidente | | | | | Contadora – CRC 1SP 323.880/O-8 | | | | | | | | | |

Yssy Soluções S.A.

CNPJ/MF nº 05.280.162/0001-44

| Balanços Patrimoniais – Exercícios findos em 31 de dezembro de 2021 e 2020 (Em milhares de Reais) | | | | Demonstrações do Resultado Exercícios findos em 31 de dezembro de 2021 e 2020 (Em milhares de Reais, exceto o lucro líquido por ação) | | | | | |
|--|----------------|----------------|----------------|---|--|---------------|----------------|----------------|---------------|
| Ativo | Controladora | | Consolidado | | Receita operacional líquida | Controladora | | Consolidado | |
| | 2021 | 2020 | 2021 | 2020 | | 2021 | 2020 | 2021 | 2020 |
| Circulante | | | | | | | | | |
| Caixa e equivalentes de caixa | 2.894 | 3.203 | 2.904 | 3.571 | Custo das mercadorias vendidas e serviços prestados | (67.867) | (46.586) | (69.540) | (47.382) |
| Contas a receber de clientes | 33.863 | 27.619 | 34.377 | 28.362 | Lucro Bruto | 12.268 | 9.124 | 14.174 | 10.560 |
| Estoque | 2.811 | 3.741 | 2.811 | 3.741 | Receitas/(Despesas) operacionais | | | | |
| Impostos a recuperar | 5.486 | 3.458 | 5.540 | 3.478 | Gerais e administrativas | (9.116) | (11.019) | (9.547) | (11.172) |
| Despesas antecipadas | 11.308 | 9.391 | 11.308 | 9.391 | Equivalência patrimonial | 786 | 1.015 | – | – |
| Outros créditos | 1.073 | 652 | 1.117 | 815 | Outras receitas/(despesas) operacionais, líquidas | 777 | 53 | 768 | 55 |
| | 57.435 | 48.064 | 58.057 | 49.358 | Lucro/(Prejuízo) operacional antes do resultado financeiro | 4.715 | (827) | 5.395 | (557) |
| Não Circulante | | | | | Resultado financeiro | | | | |
| Contas a receber de clientes | 17.265 | 8.698 | 17.265 | 8.698 | Receitas financeiras | 9.044 | 97 | 9.046 | 101 |
| Partes Relacionadas | 3.349 | 289 | 6.936 | 1.404 | Despesas financeiras | (3.844) | (460) | (4.136) | (483) |
| Depósitos judiciais | 47 | 57 | 47 | 57 | Lucro/(Prejuízo) líquido antes do imposto de renda e contribuição social | 9.915 | (1.190) | 10.305 | (939) |
| Imposto de renda e contribuição social diferidos | 17.262 | 19.601 | 17.262 | 19.601 | Imposto de Renda e Contribuição Social | (2.339) | 750 | (2.339) | 750 |
| Outros créditos | – | – | – | – | Correntes | (741) | – | (1.131) | (251) |
| Investimentos em controlada | 3.494 | 2.708 | – | – | Prejuízo/(Lucro) líquido do exercício | 6.835 | (440) | 6.835 | (440) |
| Imobilizado | 1.839 | 1.461 | 2.539 | 2.289 | Prejuízo/(Lucro) por ação | 0,000246 | (0,000016) | 0,000246 | (0,000016) |
| Intangível | 19.042 | 19.812 | 19.391 | 20.258 | Demonstrações do Resultado Abrangente – Exercícios findos em 31 de dezembro de 2021 e 2020 | | | | |
| | 62.298 | 52.626 | 63.448 | 52.307 | | | | | |
| Total do ativo | 119.733 | 100.690 | 121.505 | 101.665 | Controladora Consolidado | | | | |
| | | | | | 2021 2020 2021 2020 | | | | |
| Passivo e Patrimônio líquido | | | | | Prejuízo/(Lucro) líquido do exercício | 6.835 | (440) | 6.835 | 6.835 |
| Circulante | | | | | Outros resultados abrangentes a serem reclassificados para o resultado do exercício em períodos subsequentes | – | – | – | – |
| Empréstimos e financiamentos | 4.413 | 513 | 4.649 | 556 | Outros resultados abrangentes não reclassificados para o resultado do exercício em períodos subsequentes | – | – | – | – |
| Fornecedores | 34.575 | 30.666 | 34.598 | 30.683 | Resultado abrangente do exercício | 6.835 | (440) | 6.835 | 6.835 |
| Obrigações tributárias | 2.969 | 2.001 | 3.122 | 2.186 | | | | | |
| Obrigações trabalhistas e previdenciárias | 583 | 478 | 735 | 622 | Caixa líquido gerado/(usado) pelas atividades de investimento | 1.150 | 2.167 | (1.599) | 1.660 |
| Outras provisões | 6.459 | 2.835 | 6.962 | 2.836 | Aumento de caixa e equivalentes de caixa | (309) | 1.972 | (667) | 2.174 |
| Parcelamentos de impostos | 1.066 | 301 | 1.323 | 301 | Caixa e equivalentes de caixa no início do exercício | 3.203 | 1.231 | 3.571 | 1.397 |
| Outras Obrigações | 1.638 | 888 | 1.638 | 908 | Caixa e equivalentes de caixa no fim do exercício | 2.894 | 3.203 | 2.904 | 3.571 |
| | 51.703 | 37.682 | 53.027 | 38.092 | Aumento de caixa e equivalentes de caixa | (309) | 1.972 | (667) | 2.174 |
| Não Circulante | | | | | | | | | |
| Empréstimos e financiamentos | 2.054 | 1.003 | 2.357 | 1.360 | | | | | |
| Fornecedores | 298 | 5.118 | 298 | 5.118 | | | | | |
| Partes Relacionadas | 170 | 164 | – | 372 | | | | | |
| Parcelamento de impostos | 2.420 | 282 | 2.735 | 282 | | | | | |
| Provisão para contingências | 576 | 764 | 576 | 764 | | | | | |
| | 5.518 | 7.331 | 5.966 | 7.896 | | | | | |
| Patrimônio líquido | | | | | | | | | |

Publicidade Legal

Diana Bioenergia Avanhandava S.A.

CNPJ/MF nº 45.902.707/0001-21

| Balancos Patrimoniais em 31 de março de 2022 e 2021 (Em milhares de reais) | | | |
|--|----------------|-----------------------|--|
| | 2022 | 2021 | |
| Ativo | | | Passivo |
| Circulante | | | Circulante |
| Caixa e equivalentes de caixa | 28.570 | 35.694 | Fornecedores |
| Aplicações financeiras | 1.238 | - | Passivo de arrendamento |
| Contas a receber de clientes | 71 | 790 | Empréstimos e financiamentos |
| Estoques | 38.802 | 29.226 | Debêntures a pagar |
| Ativos Biológicos | 71.624 | 38.732 | Impostos e contribuições a recolher |
| Adiantamentos a fornecedores | 17.336 | 12.234 | Imposto de renda e contribuição social a recolher |
| Impostos a recuperar | 3.582 | 6.453 | Salários e férias a pagar |
| Ativo fiscal corrente | - | 546 | Adiantamentos de clientes |
| Instrumentos financeiros derivativos | 3.871 | 289 | Mútuo com partes relacionadas |
| Outros ativos | 8.450 | 966 | Instrumentos financeiros derivativos |
| Total do ativo circulante | 173.544 | 124.930 | Total do passivo circulante |
| Não circulante | | | Não circulante |
| Realizável a longo prazo | | | Fornecedores |
| Depósitos judiciais e outros | 1.005 | 293 | Passivo de arrendamento |
| Impostos a recuperar | 1.159 | 1.038 | Empréstimos e financiamentos |
| Instrumentos financeiros derivativos | 2.328 | - | Debêntures a pagar |
| Tributos diferidos | - | 17.420 | Impostos e contribuições a recolher |
| Aplicações financeiras | 2.123 | - | Tributos diferidos |
| Total do realizável a longo prazo | 6.615 | 18.751 | Mútuo com partes relacionadas |
| Imobilizado | 241.905 | 215.918 | Instrumentos financeiros derivativos |
| Direito de uso | 80.796 | 55.040 | Provisão para contingências |
| Total do ativo não circulante | 329.316 | 289.709 | Total do passivo não circulante |
| Total do ativo | 502.860 | 414.639 | Patrimônio líquido |
| <i>As notas explicativas são parte integrante das demonstrações financeiras.</i> | | | |
| Demonstrações do Resultado Abrangente – Exercício findo em 31 de março de 2022 e 2021 (Em milhares de Reais) | | | |
| | 2022 | 2021 | |
| Resultado do exercício | 43.328 | (16.874) | Total do patrimônio líquido |
| Outros resultados abrangentes | - | - | Total do passivo |
| Resultado abrangente total | 43.328 | (16.874) | Total do passivo e patrimônio líquido |
| <i>As notas explicativas são parte integrante das demonstrações financeiras.</i> | | | |
| Demonstrações de Resultados – Exercício findo em 31 de março de 2022 e 2021 (Em milhares de Reais) | | | |
| | 2022 | 2021 | |
| Receita operacional líquida | 290.863 | 275.797 | Despesas financeiras |
| Mudança no valor justo do ativo biológico | 37.161 | 14.388 | Variação cambial líquida |
| Custos dos produtos vendidos | (202.296) | (184.253) | Despesas financeiras e variação cambial líquidas |
| Lucro bruto | 125.728 | 105.932 | Resultado antes do imposto de renda e contribuição social |
| Despesas de vendas | (16.988) | (18.549) | Imposto de renda e CSLL correntes |
| Despesas administrativas e gerais | (15.854) | (11.061) | Imposto de renda e contribuição social |
| Outras receitas operacionais, líquidas | 1.631 | 2.428 | Resultado do exercício |
| Resultado antes das receitas (despesas) financeiras líquidas e impostos | 94.517 | 78.750 | |
| Receitas financeiras | 47.027 | 40.841 | |
| <i>As notas explicativas são parte integrante das demonstrações financeiras.</i> | | | |
| Demonstrações das Mutações do Patrimônio Líquido – Exercício findo em 31 de março de 2022 e 2021 (Em milhares de Reais) | | | |
| | | Capital social | Reserva legal |
| | | | Ajuste de avaliação patrimonial |
| | | | Prejuízos acumulados |
| | | | Total |
| Saldos em 1º de abril de 2019 | | 59.987 | 113 |
| Realização de ajuste de avaliação patrimonial | - | - | 47.122 |
| Resultado do exercício | - | - | (1.354) |
| Saldos em 31 de março de 2020 | | 59.987 | 113 |
| Realização de ajuste de avaliação patrimonial | - | - | 45.768 |
| Resultado do exercício | - | - | (1.312) |
| Saldos em 31 de março de 2021 | | 59.987 | 113 |
| Realização de ajuste de avaliação patrimonial | - | - | 44.456 |
| Resultado do exercício | - | - | (1.258) |
| Saldos em 31 de março de 2022 | | 59.987 | 113 |
| | | | 43.198 |
| <i>As notas explicativas são parte integrante das demonstrações financeiras.</i> | | | |
| A Diretoria Enio Aparecido Oliveira do Nascimento – Contador – CRC nº 1SP 320.440/O-7 | | | |

Ouro fecha em alta, ajudado por dólar fraco no exterior e de olho em Fed

Ouro fechou em alta nesta sexta-feira, 29, e no acumulado desta semana. O metal precioso foi beneficiado pela queda do dólar no confronto com a maioria de seus pares globais, como o euro e o iene. O enfraquecimento da divisa americana tende a dar fôlego a commodities cotadas em dólar. Em cenário mais amplo, operadores reagem a apostas de que o Federal Reserve (Fed) vai moderar o aumento dos juros no atual ciclo de aperto monetário nos EUA.

Na Comex, divisão para metais da New York Mercantile Exchange (Nymex), o ouro com entrega prevista para dezembro avançou 0,71% entre ontem e hoje e 2,17% na semana, a US\$ 1.781,80 por onça-troy.

Apesar de indicadores de preços de gastos com consumo (PCE) e o índice de custo de emprego mostrarem alta acima do previsto hoje, boa parte do mercado mantém a posição de que o Fed será mais brando na alta de juros nos EUA, após retórica considerada dovish do presidente Jerome Powell e do segundo trimestre seguido de contração do Produto Interno Bruto (PIB) americano.

“Esse rali relacionado ao Fed parece um pouco exagerado para nós, então vemos os preços dos metais preciosos diminuindo no curto prazo”, projeta a Capital Economics. Em relatório, a consultoria diz esperar que a onça-troy do ouro termine o ano precificada em US\$ 1,65 mil, em queda concomitante ao eventual fortalecimento do dólar, diante do aperto monetário do Fed – que deve ser menos suave do que o mercado sugeriu esta semana, segundo a casa.

O TD Securities tem visão similar, e por isso optou por mudar sua posição para vendida em relação ao ouro, ao antecipar que uma reprecificação nas expectativas sobre o Fed vai “exacerbar fluxos de saída do metal amarelo”.

Moedas: índice DXY do dólar cai, com dados em foco e euro em alta

O índice DXY, que mede o dólar ante uma cesta de moedas fortes, recuou nesta sexta-feira, 29, com investidores atentos a vários indicadores, nos Estados Unidos e na Europa. Além disso, o peso argentino esteve em foco, após a mudança no gabinete de governo ontem, quando também houve alta de juros pelo Banco Central da República Argentina (BCRA).

No fim da tarde em Nova York, o dólar caía a 133,30 ienes, o euro subia a US\$ 1,0217 e a libra tinha alta a US\$ 1,2171. O DXY caiu 0,42%, a 105,903 pontos, com recuo de 0,77% na comparação semanal.

O índice DXY recuava nas primeiras horas do dia, após dados da Europa. Na zona do euro, houve crescimento econômico de 0,7% no segundo trimestre ante

o primeiro, acima do esperado, e na França e na Itália resultados do Produto Interno Bruto (PIB) também superaram a previsão, nas leituras preliminares, com o dado da Alemanha um pouco abaixo do previsto.

Mas o dólar chegou a recuperar perdas no dia, após o índice de preços de gastos com consumo (PCE, na sigla em inglês). O núcleo da medida de inflação preferida do Federal Reserve (Fed, o banco central americano) ficou um pouco acima do esperado, o que reforça apostas de que o Fed terá de manter o aperto monetário para conter a inflação. O Citi comentou que o índice de custo do emprego também apontou para quadro de pressão sobre os preços ainda existente nos EUA.

Companhia de Serviço de Água, Esgoto e Resíduos de Guaratinguetá – SAEG

CNPJ/ME nº 09.134.807/0001-91 – NIRE 35.300.345.584

Ata da Assembléia Geral Ordinária

Aos 13/05/2022, às 10h, reuniram-se, os membros da Assembleia Geral, na Rua Xavantes, 1.880, Jardim Aeroporto, Guaratinguetá-SP. **Convocação e Presença:** Dispensada, face a presença dos subscritores representando a totalidade do capital social. **Mesa:** Renato Barboza Valentim – Presidente, Hailton Rodrigues de Almeida – Secretário. **Ordem do Dia:** a) análises e aprovação das demonstrações financeiras do exercício de 2021, publicado no Jornal Data Mercantil edição nº 541 em 29/04/2022; b) análise e aprovação do relatório da administração ao base 2021; c) destinação do resultado do exercício e d) deliberar sobre a proposta de remuneração da administração da Companhia e do Conselho Fiscal. Iniciados os trabalhos conforme ordem do dia: **a)** o senhor Miguel Sampaio Júnior, presidente da Companhia, fez explanação sobre a situação atual da companhia e apresentou o balanço patrimonial e as demonstrações financeiras do exercício de 2021, publicado no Jornal Data Mercantil edição nº 541 em 29/04/2022, a discussão das contas apresentadas, com base no parecer do conselho fiscal de 29/04/2021, bem como no parecer dos auditores independentes, foram aprovadas por unanimidade pelos acionistas. Para manter a sua política de sustentabilidade e o equilíbrio econômico e financeiro na prestação dos serviços públicos de saneamento, foi sugerido pelos membros dos conselhos, que a Companhia deverá fazer planejamento para contenção de gastos e que os investimentos sejam prioritários; **b)** foi apresentado o relatório da administração 2021, para conhecimento dos demais acionistas, que após analisarem a documentação pertinente ao relatório supra aludido, aprovaram-no por unanimidade; **c)** aprovada, pela unanimidade dos presentes, a destinação para reservas conforme legislação e estatuto da Companhia, o resultado do exercício social encerrado em 31/12/2021, cujo lucro líquido foi de R\$ 1.579.540,83 (Um milhão quinhentos e setenta e nove mil, quinhentos e quarenta reais e oitenta e três centavos) **d)** Foi apresentado o índice que incidirá sobre a tabela salarial da Companhia que vigorará a partir de maio de 2022 de acordo com o sindicato da categoria. Haverá correção pelo índice do IPC-A (IBGE) de maio/2021 a abril/2022 cujo percentual é de 12,13% sobre tabela do ano anterior, sendo aprovada por unanimidade pelos membros da Assembleia Geral, estendendo-se aos Conselhos de Administração e ao Conselho Fiscal. Os subscritores da totalidade do capital social entenderam à Diretoria Executiva o índice de reajuste e os benefícios contidos no ACT firmado entre o Sindicato e a Companhia. **Encerramento:** Nada mais havendo a tratar, foi encerrada a Assembleia, sendo lavrada a presente Ata. Guaratinguetá, 13/05/2022. **Mesa:** Renato Barboza Valentim – Presidente, Hailton Rodrigues de Almeida – Secretário. JUCESP – Registrado sob o nº 379.477/22-1 em 26/07/2022. Gisela Simiema Ceschin – Secretária Geral.

Cotação das moedas

| | |
|-----------------------------|--|
| Coroa (Suécia) - 0,5093 | Peso (Chile) - 0,005738 |
| Dólar (EUA) - 5,1884 | Peso (México) - 0,2547 |
| Franco (Suíça) - 5,4546 | Peso (Uruguai) - 0,1265 |
| Iene (Japão) - 0,03895 | Yuan (China) - 0,7694 |
| Libra (Inglaterra) - 6,3215 | Rublo (Rússia) - 0,08558 |
| Peso (Argentina) - 0,03954 | Euro (Unidade Monetária Europeia) - 5,2937 |

Isto é Dinheiro

Isto é Dinheiro

Negócios

Hypera vê ganhos de participação de mercado como sustentáveis, diz presidente



A farmacêutica Hypera acredita que os ganhos de participação de mercado adquiridos no segundo trimestre são sustentáveis, diante dos investimentos feitos nos últimos anos em pesquisa e desenvolvimento, aumento de capacidade produtiva e aquisições, disse seu presidente nesta sexta-feira.

A companhia teve queda de 3,1% no lucro do trimestre encerrado em junho ante um ano antes, para 456 milhões de reais. O resultado, porém, veio acima das estimativas do mercado, o que ajudava a elevar as ações da companhia em 4,2% no começo da tarde. O Ibovespa subia 0,5%.

“Estamos confiantes de que os ganhos de participação de mercado são sustentáveis no longo prazo”, disse Breno de Oliveira, presiden-

te-executivo da Hypera, em conferência com analistas.

A companhia, uma das maiores farmacêuticas do país e dona de marcas como Dramin, Benegrip e Buscopan, disse ter apresentado crescimento orgânico do “sell-out”, vendas dos produtos das prateleiras das farmácias aos consumidores, 6,5 pontos percentuais superior ao do mercado no trimestre, citando dados da empresa IQVIA.

Oliveira disse que a Hypera está “confiante” no cumprimento das estimativas de 2022 da companhia. A empresa projetou em fevereiro alta de 25% na receita líquida frente a 2021, de 24% no Ebitda e de 5% no lucro líquido.

PREÇOS E FALTA DE MEDICAMENTOS:

O executivo também disse que espera uma nor-

malização nos preços de matérias-primas, os chamados ingredientes farmacêuticos ativos, após elevação nos últimos meses.

Segundo ele, o aumento foi compensado por uma flexibilização de regras pela agência sanitária Anvisa, o que permitiu a entrada de novos fornecedores no mercado, elevando a competição. Oliveira também citou a própria alta nos preços de medicamentos como um fator de compensação.

Sobre a escassez de medicamentos, noticiada pela imprensa nas últimas semanas, Adalmario Couto, diretor de relações com investidores, afirmou que tratou-se de um movimento mais pontual e que não atingiu a empresa por causa de sua estratégia de estoques.

Marisa Lojas, do slogan “De Mulher para Mulher”, passa a ter conselho 100% masculino

A Marisa Lojas anunciou que Carla Schmitzberger e Cristina Ribeiro Sarian renunciaram a suas cadeiras no conselho de administração da companhia, deixando o colegiado da varejista, conhecida por seus negócios de moda feminina, apenas com homens.

Isso porque Dilson Batista dos Santos e Marcelo Adriano Casarin foram os escolhidos para substituí-las. Até então, elas eram as únicas mulheres entre os seis integrantes do conselho – ambas eram membros independentes.

A Marisa se define como “a maior rede de moda feminina e lingerie do Brasil”, ainda que venda produtos

também para os públicos masculino e infantil. A empresa, que tem como slogan “De Mulher para Mulher”, tem uma diretoria executiva também formada apenas por homens, segundo informações da companhia.

Estudo feito pela B3 em 2021 com 408 companhias listadas apontou que 45% não tinha participação feminina no conselho de administração.

O levantamento apontou que a cada 100 empresas com ações negociadas, apenas seis tinham três ou mais mulheres em cargos de diretoria estatutária. Uma quarta delas tinha somente uma e 61% não tinha uma única mulher no corpo executivo.

Reuters



Nubank (NUBR33) sofrerá com aumento da inadimplência. Como ficam as ações?



Os analistas do Bradesco (BBDC4) esperam um aumento de inadimplência do Nubank (NUBR33) e mantêm o rótulo ‘underperform’ – abaixo da média do mercado, equivalente a dizer que a ação tem um potencial não tão atrativo. O Itaú BBA tem a mesma opinião sobre o impacto desse indicador de crédito para a fintech.

A expectativa é de que ocorra uma deterioração do que é conhecido como crédito não produtivo (non-performing loan, ou NPL, na sigla em inglês). Nesse cenário os analistas projetam um preço-alvo de US\$ 3,30 para as ações do Nubank na NYSE.

A cotação atual dos papéis da Nu Holdings na Bolsa de Nova York é de US\$ 4, representando queda de 40%

nos últimos seis meses e 66% desde a estreia, no fim de 2021.

A tese do Bradesco é baseada nos dados do Banco Central (BC), que apontam uma escalada da inadimplência da indústria.

Esse cenário, segundo a análise do Bradesco a partir de dados da autoridade monetária, ainda devem demorar para se normalizar e retomar o mesmo nível do período pré-pandemia.

“O índice médio de inadimplência de 90 dias para empréstimos pessoais (excluindo folha de pagamento) e cartões de crédito em fevereiro de 2022 estava 140 pontos-base abaixo do registrado em dezembro de 2019”, afirma o analista Gustavo Schroden, do Bradesco.

Da mesma forma, o espe-

cialista destaca que os dados do resultado financeiro do primeiro trimestre de 2022 mostraram uma “deterioração significativa” dos indicadores de inadimplência de 90 dias.

A projeção é de que a variação do saldo de créditos em atraso, referentes à inadimplência (ou NPL formation), seja de 2,4% no trimestre, ante 1,3% no 4T21.

O resultado do Nubank do 2T22 deve ser publicado no dia 15 de agosto, segundo as informações de Relação com Investidores (RI) da fintech.

BBA concorda com a tese de risco de crédito do Nubank. Também vendo um cenário complicado para o banco, o BBA manteve o rótulo de ‘underperform’ para os papéis, projetando cotação de US\$ 4,50.

Suno